ՉԱՀԱԿԻՐ

ԱԶԳԱՅԻՆ ԳՐԱԿԱՆ ԸՆԿԵՐԱՅԻՆ ՇԱԲԱԹԱԹԵՐԹ

چاهاكير

جريدة أسبوعية

ص.ب ٢١١١ بالقاهرة ج.ع.م . ت ٩٣٤٩٠٨

صاحبة الامتياز ، السيدة عايدة سيرديان (بالايام)

TCHAHAKIR

HEBDOMADAIRE ARMENIEN

B.P. 2111 Le Caire (R.A.U.) • Tél. 934908

Adresse Télégraphique : TCHAHAKIR, Cairo

Rédacteur en chef : SARKIS BALAYAN

Հիմնադրված 1948

Պատասխանատու — ԱՇՏԱ. ՍԵՐՎԻՉԵԱՆ

Սեփականատէր՝ խմբագիր — ՍԱՐԳԻՍ ՊԱԼԱՅԵԱՆ

ՆՈՐ ՇՐՋԱՆ ԹԻՒ 1088 — ՀԻՆԳՇԱԲԹԻ 26 ՄԱՐՏ 1987

ՀԱՅՏ ՁԵՒԻՒ 10 եկ. Դրկ.

عدد رقم ١٠٨٨ — الخميس ٢٦ مـــارس ١٩٨٧

ԵԿԱՄՈՒՏ՝ ՍՏԱԽՕՍՈՒԹԻՒՆԻՑ

ԻՆՉԻ ՄԱՍԻՆ Է ԲԱՐԲԱՌՈՒՄ «ԹՈՒՐՔԻԱՅԻ ՁԱՅՆԸ»

«Սովետական Հայաստան» օրաթերթը իր 22 փետրուար 1987 ի համարում, թարգմանաբար տպել է Ե. ԴՐԱՆՏԻ «ԵԿԱՄՈՒՏ՝ ՍՏԱԽՕՍՈՒԹԻՒՆԻՑ» յօդուածը որ լոյս է տեսել «Սովետական Ռուսիա» թերթի 18 փետրուար 1987ի համարում, և որուն չահեկանութեանը համար մենք ևս արտատպում ենք։

ԽՄԲ.

Արեւմուտքի եւ ՆԱՏՕ-ի ռազմական բլոկի զօով ցուռ դաշնակիցներ երկրներում ստեղծուած եւ ֆայֆային պրոպագանդայի համար ակտիւօրէն օգտագործուող «ձայն-ռադիոկայաններ» «խմբերգում» իր տեղն է զբաղեցնում նաեւ «Թուրքիայի ձայնը», որը ռուսերէն հաղորդումներ է հեռարձակում կեպի Սովետական Միութիւն։ Նրա «երգացանկը» բաւական բազմաբնոյթ է. դրանք թէ՛ ժամանակակից իրադարձութիւններ են, թէ՛ պատմութեան էջեր, թուրք պետական գործիչների կենսագրութիւններ, տուրիստական ուղեւորութիւնների տարփողում։

Գլխաւոր թեմաներից մէկը Օսմանեան կայսրութեան պատմութիւնն է, դրա «վերահմաստաւորումը», «նոր» մեկնաբանութիւնը։ «Թուրքիայի ձայնը» ունկնդիրներին ներշնչում է, թէ Օսմանեան կայսրութիւնում, իբր, հաւտութիւն է տիրել, բարգաւաճել են բոլոր ժողովուրդները, եւ եթէ նրանցից շատերը գոյութիւն ունեն ու շարունակում են իրենց պատմութեանը, ապա լոկ թուրք կառավարիչների նոգատարութեան շնորհիւ։ Հրճուալիով յայտնւում են թուրք սուլթանների նուաճողական արշաւանքների «յոբելեանական» տարեթուերը, գովերգւում նրանց «իմաստնութիւնն» ու «արիութիւնը» ..

Իսկ, ի՞նչ ասել արաբների, հայերի, բուլղարների, յոյների, վրացիների, հրդեհի, հարաւսլաւցիների եւ Օսմանեան կայսրութեան միւս կախեալ ժողովուրդների անլեզնդէջ յուզումների, ապստամբութիւնների, ազգային-ազատագրական շարժումների մասին։ «Թուրքիայի ձայնը» այդ պրոցեսները բացատրում է... արտաքին սադրանքով, օտարերկրեայ տէրութիւնների եւ մասնաւորապէս Ռուսաստանի գործողութիւններով։

Մենք մտադիր չենք ոչ ժխտել, ոչ էլ արդարացնել արեւմտեան երկրների եւ ցարական Ռուսաստանի զանազան ընկրտումները։ Անցեալի պատմութեան մէջ տիրում էին գիշատիչների բարեր։ Բայց դա առաջին հերթին վերաբերում է Օսմանեան կայսրութեան կառավարողներին, կայսրութիւն, ուր իշխում էր ազգային եւ սոցիալական ճնշումը իր ամենադաժան ձեւերով։

Թուրք սուլթանները փորձում էին հրով ու սրով ճնշել իրենց կողմից ստրկացուած ժողովուրդների ազատագրական շարժումները, բայց ապարդիւն։ Բռնի ուժով ստեղծուած ռազմաֆեոդալական կայսրութիւնը պէտք է փլուզուեր եւ փլուզուեց։ Առաջին համաշխարհային պատերազմի ընթացքում կրելով պարտութիւն պարտութեան հետեւից, Թուրքիայի կառավարիչները փորձեցին դրա մեղքը բարդել հրիսոնեայ բնակչութեան եւ առաջին հերթին՝ հայերի վրայ, նրանց բոլորին յայտարարելով «ռուսական գործակալներ», «կայսրութեան բշնամիներ»։ Ոչնչացուեցին մի կուկէս միլիոն խաղաղ բնակիչներ, իսկ ամբողջ Արեւմտեան Հայաստանը վերածուեց այրուած անապատի։

Մերկապարանոց կերպով ժխտելով հանրայայտ փաստերը, «Թուրքիայի ձայնը» յայտարարում է, թէ ոչ մի ցեղասպանութիւն էլ չի եղել, այլ եղել է պատերազմ, կորուստներ են եղել երկու կողմերից էլ եւ թէ, իբր, թուրերը նոյնիսկ աւելի շատ են կորցրել։ Այս ամէնը այսօրուայ թուրքական պրոպագանդայի թեզիսներն են։

(Շարունակութիւնը տեսնել էջ 3)

ՀԱՅԿԱԿԱՆ ԸՆԹԵՐՑՈՒՄՆԱՀԷՆ ՆԵՐՍ

«ՄԱՅՐԵՐՈՒ ՏՕՆ»ԻՆ ԱՌԹԻԻ ԹԷՅԱՍԵՂԱՆ - ՀԱՆԴԻՍՈՒԹԻՒՆԸ

Այս տարի եւս Հայկական Ընթերցասրահի վարչութիւնը «Մայրերու Տօնին առթիւ կազմակերպած էր Թէյասեղան - Ընդունելութիւն մը, որ տեղի ունեցաւ անցեալ Հինգշաբթի, 19 Մարտ 1987, երեկոյեան ժամը 9ին, ի ներկայութեան հոծ բազմութեան մը մեծ մասամբ մայրեր ու պատանիներ, ինչպէս նաեւ որոշ թիւով հայրեր ալ։

Այս հանդիսութեան նախագահութիւնը սիրով ընդունած էր տիկին Աննիկ Աստուրեան՝ պատուոյ սեղանին վրայ, օրուան նախագահուհիին կողքին, տեղ գրաւած էին Արժ. Տ. Նարեկ Սաչակիր քհնյ. Ֆրընճեան եւ երիցուհին, տիկնայք Լուիզ Բամպուքճեան, Աարիէն Հացունի եւ Անուշ Պալեեան։

Մուտքի դրան առջեւ, իւրաքանչիւր մօր կրծքին կը տեղուէր մեխակի ծաղիկ մը։

Ներկաները, ճոխ եւ այլազան անուշեղէններով ու քաղցրաւենիներով բեռնաւորուած սեղաններուն չուրջ հաւաքուած, հիւրասիրութեան թէյով։

Հանդիսութեան բացումը եւ հանդիսավարութիւնը կատարեց տոքթ. Հերմինէ Վարժապետեան։ Ան բարի գալուստ մաղթելէ եւ չնորհաւորելէ ետք ներկայ գտնուղ մայրերը, յաջորդաբար հրաւիրեց պատանիները ելոյթ ունենալու։ Փոքրիկն Նաթալի Ասլանեան արտասանեց «Բարի Եկաք»ը, Գարոլին Տէր Ծակոբեան եւ Արամ Ջամանեան միասնաբար արտասանեցին Սարմենի «Պանդուխտ Հայ Մայրերին»ը, Մեգա Ջամանեան արտասանեց Գեղամ Սարեանի «Մայրերին»ը եւ մարզը Ջամանեան Ծովհ. Շիրազի «Քառեակները Մայրամուտին»ը, Հայկ Կարինեանի «Ամուրի մնալ թէ ամուսնանալ» փանթեզին կարգաց Աւետիս Մովսէսեան ստեղծելով խանդավառ մթնոլորտ։

Հրաւիրուեցաւ օրուան բանախօսուհի ընկերուհի Մարկրիթ Ծակոբեանը իր խօսքը կատարելու։ Ծարգելի ընկերուհին խօսեցաւ մայրական սիրոյ վեհութեանը մասին, սէր մը որ մայրերէն զատ ոչ ոք կրնայ լրիւ ու կատարեալ բնութագրել։ Ան յարգանք մատոյց ի մասնաւորի հայ մայրերուն, որոնք մեր ժողովուրդի ամենադժբաղդ օրերուն, մայրական սիրոյ այնպիսի արտայայտութիւններ ունեցած են, որ հիացմունք եւ հպարտանք կը պատճառեն բոլորիս։ Ան իր խօսքը աւարտեց կարդալ վ հատուածներ բանաստեղծ Ժապ Ծակոբեանի «Մայրավէպ» քերթուածէն։ Ծարգելի բանախօսուհիին ունեցած գեղեցիկ ելոյթը մեծապէս գնահատուեցաւ ներկաներուն կողմէ երկարատեւ ծափերով։

Սրահի վարչութեան կողմէ յիշատակի նուէրներ տրուեցան օրուան նախագահուհի տիկին Աննիկ Աստուրեանի, ներկաներուն մէջէն երիցագոյն մօր՝ տիկին Լուիզ Բամպուքճեանի, ամենահեռաւոր մօր՝ տիկին Նելլի Ձիլերճեանի, ամենամեծ

(Շար. տես էջ 3)

ՎԱՀԷ ՎԱՐԺԱՊԵՏԵԱՆԻ

ՆԿԱՐԶԱԿԱՆ ՅՈՒՅԱՀԱՆԴԷՍԸ

ՄԵԾ ՅԱՋՈՂՈՒԹԻՒՆ ՈՒՆԵՑԱՒ

Հանդառաջ մեր «Մեծ» երուն նկարչական ասպարէզն ի վեր ընթացող հայ եւ եգիպտացի մամուլի ներկայացուցիչներ, ազգային իշխանութեան անդամներ, եգիպտահայ արուեստագէտ նկարիչներ՝ տիկնայք Արմինէ Ժամկոչեան, Էլիզ Փարթամեան եւ պր. Սիմոն Շահրիկեան, ինչպէս նաեւ հայ, եգիպտացի եւ օտար հիւրեր ողողեցին փութացած էին պատասխանել հրաւէրին, խրախուսելու եւ բաջալերելու համար արուեստագէտը։ Բազմաթիւ գեղեցիկ ծաղկեկողովներ ուղարկուած էին այս առթիւ, վասն շնորհաւորութեան։

ՆԿԱՐԻՉ ՎԱՀԷ ՎԱՐԺԱՊԵՏԵԱՆ

Վահէ Վարժապետեանի նկարչական ցուցահանդէսը բացումը տեղի ունեցաւ անցեալ Ուրբաթ, 20 Մարտ 1987, երեկոյեան ժամը 8ին, Գահիրէի Ոամսէս Հիլթըն հիւղ պանդոկի «Ճալոն» սրահին մէջ, նախագահութեամբ Արաբ Արուեստագէտներու Միութեան նախագահ պր. Սաատէսսին Ուահպայի։

Ցուցահանդէսը իր ներկայութեամբ կը պատուէր թեմիս բարեխնամ Առաջնորդ Գերշ. Տ. Զաւէն Ս. արք. Չիճյիճեան։ Ընտրանի բազմութեան մէջ կը գտնուէին հայ եւ եգիպտացի մամուլի ներկայացուցիչներ, ազգային իշխանութեան անդամներ, եգիպտահայ արուեստագէտ նկարիչներ՝ տիկնայք Արմինէ Ժամկոչեան, Էլիզ Փարթամեան եւ պր. Սիմոն Շահրիկեան, ինչպէս նաեւ հայ, եգիպտացի եւ օտար հիւրեր որոնք փութացած էին պատասխանել հրաւէրին, խրախուսելու եւ բաջալերելու համար արուեստագէտը։ Բազմաթիւ գեղեցիկ ծաղկեկողովներ ուղարկուած էին այս առթիւ, վասն շնորհաւորութեան։

Վահէ Վարժապետեանի ներկայացուցած 23 նկարները բոլորովին տարբեր էին իր անցեալի գործերէն։ Արուեստասէր ներկաները թէ՛ հաճոյով եւ թէ՛ ինչո՞ւ չէ, երբեմն ալ հիացմունքով դիտեցին ցուցադրուած պատառներ, ու փոքր խումբեր կազմած՝ իրենց տպաւորութիւնները իրարու կը փոխանցէին, տպաւորութիւններ՝ որոնք յաճախ մեր ակնջին կը հասնէին եւ որոնք շատ նպաստաւոր արտայայտութիւններ էին արուեստագէտին հանդէպ։

Մենք գոհունակութեամբ եւ հաճոյով դիտեցինք այդ նկարները, որոնք ընդհանրապէս վերացական էին եւ սակայն առաւելաբար զարդանախշական բնոյթ մը կը կրէին։

Վահէ Վարժապետեանի վերացականութիւնը կը հասնի մինչեւ հոն՝ ուր ճիւրաքիը չի կորսնցներ իր իմաստը։ Դիտողին անհրաժեշտ չէ բացատրել պատառին ինքը եւ իմաստը։ Ան չյոգնիր մտածելով՝ թափանցելու համար նկարիչին արտայայտած ճիւղին։ Վառ գոյները ընդհանրապէս կը տիրապետեն ու աւելի կեանք կու տան այդ գործերուն։

Վ. Վարժապետեան յաջո-

(Շար. տես էջ 2)

0051

00355

ՄԻՋԱԶԳԱՅԻՆ ՀԱՄԱԺՈՂՈՎ ՄՈՍԿՈՒԱՅՈՒՄ

Սոյն Թուականի փետրուարի 14 16-է Մոսկուայում տեղի ունեցաւ միջազգային համաժողով «Յանուն միջուկազերծ աշխարհի, յանուն մարդկութեան գոյատեւման» թեմայով, որին մասնակցում էին աշխարհի շուրջ 90 երկրներից ժամանած տարբեր մասնագիտութեան և զբաղմունքի աչեր մօտ 900 հոգեւորականները, գիտնականները, բժիշկներ, արուեստագէտներ, գործարար շրջանակների մարդիկ և այլն: Համաժողովին իրենց մասնակցութիւնն էին բերում երկրագնդի 56 երկրներից ժամանած տարբեր կրօնական դաւանանքների պատկանող 215 ներկայացուցիչներ՝ քրիստոնեաներ, բուտտայականներ, մահմետականներ, մոմէսականները, հինդուներ, սինթոյիստներ և այլ դաւանանքների ներկայացուցիչներ:

Սոյն համաժողովին, յանուն Հայ Առաքելական եկեղեցու, իր մասնակցութիւնը բերել Ամենայն Հայոց Կ. Պոլիկոս Նորին Սուրբ Օծութիւն Տ.Տ. Վազգէն Առաջինը, որին ուղեկցում էին՝ Ռում ինիայի և Պուլկարիայի հայոց թեմերի առաջնորդ Տ. Տիրայր արքեպս. Մարտիկեանը, Փարիզի հայոց առաջնորդ Տ. Գիւտ եպս. Նազդաչեանը, Կանատայի հայոց թեմի առաջնորդ Տ. Վազգէն եպս. Քէշիշեանը և Ատրպէյճանի հայոց թեմի առաջնորդ Տ. Ա-նանիա եպս. Արապաճեանը:

Փետրուարի 14ին, Շաբաթ օրը, միջազգային համաժողովի կրօնական խումբն սկսում է իր աշխատանքները:

Առաւօտեան ժամը 10ին «Սովինգեն Թրի» համագումարների դահլիճում տեղի է ունենում կրօնական գործիչների հաւաքի բացումը: Լուռ աղօթքից յետոյ ընարւում է նախագահական կազմ:

Մեթրոպոլիտ Եուվենալիի ընդարձակ զեկոյցից յետոյ ժողովը բաժանւում է երեք ենթախմբերի, որտեղ ունկնդրւում են բազմաթիւ զեկոյցներ տարբեր կրօնական ներկայացուցիչների կողմից: Ներանք բոլորն էլ միասնական են իրենց այն համոզման մէջ, թէ ժամանակն է այլեւս միացնելու բոլոր մարդկանց ուժերը՝ տեղծելու համար զինաթափուած և պատերազմի սպառնալիքից զերծ մի աշխարհ:

Փետրուարի 15ին, Կիրակի օրը, Վեհափառ Հայրապետը, ուղեկցութեամբ Տ. Տիրայր արքեպիսկոպոսի, Տ. Գիւտ, Տ. Վազգէն եպիսկոպոսների, ժամանում է Մոսկուայի հայոց եկեղեցի, ուր ներկայ է լինում ս. պատարագի արարողութեանը: Օրուայ պատարագիչն է Տ. Անանիա եպս. Արապաճեանը:

Ցաւարտ ս. պատարագի՝ Վեհափառ Հայրապետը իր հայրապետական օրհնութեան և գնահատանքի խօսքն է ըերում Մոսկուայի հայ հաւատացեալներին: Խօսելով մեր ժողովրդի ողբերգական անցեալի մասին, մանաւանդ 1915 թուականին, Վեհափառ Հայրապետը արտայայտում է իր խոր համոզումը, որ մեր ժողովուրդը իր պատմութեան դառն փորձից ելնելով՝ այսօր վճռական կերպով կանգնած է խաղաղութեան յաղթանակի համար գործողների կողքին:

Կէսօրուայ ժամը 13ին, Մոսկուայի «Արպաթ» ճաշարանում, Մոսկուայի և համայն Ռուսիոյ Պատրիարք Նորին Սրբութիւն Պիմէնի կողմից արուում է մեծ ընդունելութիւն, ի պատիւ համաժողովի մասնակիցների:

Ողջոյնի խօսքով Նորին Սրբութիւն Պիմէն Պատրիարքը իր վստահութիւնն է յայտնում, որ ներկայ միջազգային համաժողովը մի կարեւոր միջոցառում կը հանդիսանայ խաղաղութեան ճանապարհին և մեծապէս կը նպաստի ազգերի ու ժողովուրդների խաղաղ համագործակցութեանը:

Յանուն Հայ Առաքելական Եկեղեցու, կրօնական պետերից առաջինը հանդէս է գալիս Նորին Սուրբ Օծութիւն Տ.Տ. Վազգէն Ա. Ամենայն Հայոց Կաթողիկոսը հետեւեալ ճառով.

«Սիրեցեալ Հոգեւոր եղբայրներ Մեր,

Փրկչական 1986 տարին հռչակուած էր խաղաղութեան տարի Միացեալ Ազգերի Կազմակերպութեան կողմից: Մենք բոլորս էլ, անցեալ տարի, միախորհուրդ մեր պարտքը կատարեցինք ի նպիր աշխարհի խաղաղութեան գործընթացի, մեր միտեղ աղօթքներով, մեր կենդանի խօսքով, մեր կոչերով՝ ուղղուած եկեղեցիներին, պետութիւններին և համայն մեր հաւատացեալներին:

Մեզ բոլորիս համար սակայն չի վերջացել խաղաղութեան տարին: Մեզ բոլորիս համար ամէն տարի խաղաղութեան տարի է, ամէն օր նոյնիսկ՝ խաղաղութեան օր է:

Կասկած չկայ այլեւս, թէ մարդկութիւնը գտնւում է մեծ, աննախընթաց իրագործութիւնների նախօրեակին, Ս. Յովհաննէս առաքեալի յայտնութիւնը յիշեցնող:

Այս ճակատագրական պահին, ո՞րն է արդեօք մեր աղերսը առ Աստուած, ո՞րն է արդեօք մեր առաքելութիւնը այսօր, ո՞րն է արդեօք մեր պատգամը ուղղուած մեր հաւատացեալներին, մեր ժողովուրդներին:

Ահա հարցեր, որոնց մենք պէտք է պատասխան տանք՝ իմաստութեամբ, քաջութեամբ և մանաւանդ սիրով դէպի այս հրաշակարդ աշխարհը, դէպի կեանքը, դէպի մեր նմանները:

Աչն պահից, երբ Աստուած ասաց՝ «Եղիցի լոյս», քաոսը վերածուեց կոսմոսի: Աչն պահից, երբ Բեթղեհէմի երկնակամարից հրեշտակները բերեցին մեծ աւետիս խաղաղութեան ու մարդկի հաճութեան, մարդկային կեանքում բացուեց հանապարհը փրկութեան՝ մեղքի և մահուան կապանքներից:

Մի՞թէ մեր օրերին պիտի յանդի այդ սիեզերատեղծ լոյսը, և մի՞թէ պիտի խափանուի խաղաղութեան հրեշտակների երգը, մարդկանց իսկ ձեռքով, որոնք ծրագրում են կառուցել մի նոր Բաբելոնի աշտարակ, արհամարհել զԱստուած, կործանել նրա ստեղծագործութիւնը ու աշխարհը գլորել դէպի անդունդը քաոսի:

Մեզ թւում է, թէ մեր առաքելութիւնը պէտք է լինի քանդել այդ աստուածամերժ աշտարակաշինութիւնը, վանել դէպի քաոս տանող ճանապարհը և պաշտպանել ու պահպանել մեր սիեզերքի լոյսն ու ներդաշնակութիւնը, պահպանել ու պաշտպանել խաղաղ կեանքը մեր երկրագնդի, պաշտպանել ու պահպանել դարերի աշխատանքի ու ստեղծագործութեան հրաշալիքները մարդկային ստեղծագործ հանճարի:

Աշխարհի խաղաղ գոյավիճակի պահպանումը, միայն պետութիւնների գործը չէ, այլ, առաջին հերթին գուցէ, մեր՝ հոգեւորականների առաքելութիւնը, եկեղեցիների և կրօնական հաստատութիւնների առաքելութիւնը, «Չի ոչ եթէ խռովութեան է Աստուած, այլ խաղաղութեան» (Ա. Կորնթ. ԺԴ 33):

Եթէ մենք Աստուծոյ ծառաներն ենք, ապա պէտք է լինենք ամէն բանից առաջ ծառանելը, զինուորները, մարտնչողները Աստուծոյ խաղաղարար կամքի կենսագործման:

Մեր առաքելութեան այս ճանապարհի վրայ Մենք երջանիկ ենք ու հոգեպէս ամրապընդուած, որ մեր օրերին նաեւ բազում պետութիւններ և գիտնականներ ու հասարակական գործիչներ բոլոր երկրներից, նոյն խաղաղարար ուղուվայ են գտնում: Ներանք բոլորը, բոլորը անխտիր մեր մարտակից եղբայրներն են:

(Վերջ յաջորդով)

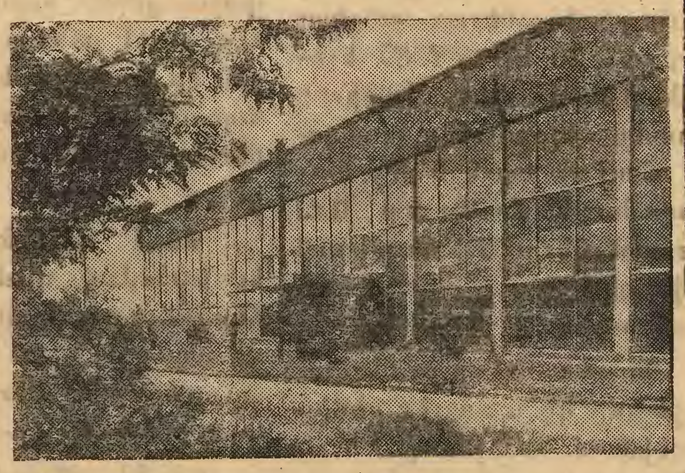

Շահումեանի տղական Պիոներ Պալատը

ՄՈՌԹՐԵԱԼ

Տ. ՂԵՒՈՆԴ ԱԻԱԳ ՔՀՆՅ. ՓԱՓԱԶԵԱՆ

Հոգելոյս Տ. Ղեւոնդ աւագ քահանայ Փափազեան որ ի Տէր հանգեաւ՝ Երկուշաբթի, 2 Մարտիճ, Մոնթրէալի մէջ, յետ երկարատեւ հիւանդութեան, ծնած էր Սամաթիա, Պոլիս 22 Յունուար 1911-ին: Մանուկ տարիքին սիրուած իր բազմ ցր ձայնին համար եւ եկեղ ցիի եկեղեցի կը շրջէր, միշտ գնահատելով եւ սիրուելով բոլորէն: 1926-ին կ'անցնի Ադեքսանդրիա (Եգիպտոս) եւ կարճ ժամանակ մը ետք կը տառնձնէ տեղւոյն Ս. Պօղոս-Պետրոս եկեղեցւոյ դպրապետի պաշտօնը: Ժամանակի ընթացքին կազմած է քառանձայն երգչախումբ, հրապարակ հանած է սաներ եւ իր երգչախումբով երկար ուսեցած է պալատին մէջ, Ֆարուք թագաւորի օրով:

Քահանայ ձեռնադրուած է 1943-ին, Եգիպտոսի Առաջնորդ՝ Տ. Մամբրէ արք. Սիրուենեանի կողմէ եւ պաշտօնավարած Ս. Պօղոս-Պետրոս եկեղեցւոյ մէջ: 1964 Փետրուար 22-ին, Ամենայն Հայոց Հայրապետ Ն. Ս. Օ. Տ. Տ. Վազգէն Ա. Կաթողիկոսէն ստացած է իր քահանայական լանջախաչ կրելու իրաւունք: Այդ տարին երեցկնոջ՝ Նուարդին եւ երեք զաւակներուն հետ միասին հաստատուած է Մոնթրէալ, ուր չարունակած է ծառայել Հայց. Ս. եկեղեցւոյ՝ նախ Ս. Գրիգոր Լուսաւորիչ, ապա Ս. Յակոբ եկեղեցիներուն մէջ: Թէեւ հանգստեան կոչուած էր 1974-ին, սակայն կը շարունակէր հաւատարմօրէն յանախել եկեղեցի, եւ մասնակցիլ արարողութեանց: 1984 թ. Մայիս 5-ին աւագութեան պատիւ ստացաւ Ն. Ս. Օ. Տ. Տ. Գարեգին Բ. Կաթողիկոսէն:

Հոգելոյս Տէր Հայրը, հմուտ էր հայ եկեղեցւոյ երաժշտութեան, եւ ունէր անսիպ աշխատութիւններ: Համեստ, հաւատաւոր, բարի իսկական առումով նուիրեալ գիմուորեալ մը Հայց. Առաքելական Ս. Եկեղեցւոյ:

ԳԱԼՈՒՍՏԵԱՆ-ՆՈՒՊԱՐԵԱՆ ԱՋԳ. ՎԱՐԺԱՐԱՆ

ՀԵԼԻՈՊՈԼՍՈՑ ՄԱՍՆԱՃԻՒՂ

Կիրակի, 29 Mars 1987, կ. ե. ժամը 6.30-ին

«Պըլէֆտաճեան» հանդիսասրահին մէջ

ԲԱՐՁՐ ՀՈՎԱՆԱՒՈՐՈՒԹԵԱՄԲ

ԳԵՐԾ. Տ. ՋԱՒԷՆ Ս. ԱՐՔ. ՉԻՆՉԻՆԵԱՆԻ

Բար. խնամ. Առաջնորդ Եգիպտոսի Հայոց

ՆԱԽԱԳԱՀՈՒԹԵԱՄԲ

ՏԻԱՐ ՆՈՒՊԱՐ ՍԻՄՈՆԵԱՆԻ

Ատենապետ Դաճիրի Բաղաքական Գործադիր Ժողովի

ՀԱՄԵՐԳ

ՄԱՍՆԱԿՑՈՒԹԵԱՄԲ

Վարժարանին «Ազատերտական երգչախումբ»-ին

ԹՄԲԱՎԱՐՈՒԹԵԱՄԲ

ՄՕ. ԵԴՈՒԱՐԴ ՅԱԿՈԲԵԱՆԻ

ԴԱՇՆԱՄՈՒՐԻ ՆՈՒԱԳԱԿՑՈՒԹԵԱՄԲ

ՏԻԿԻՆ ՇԱՄԻՐԱՄ ԴԱՐՄԱՆԵԱՆԻ

ԿԱԶՄԱԿԵՐՊՈՒԹԵԱՄԲ

ՎԱՐԺԱՐԱՆԻ ՀՈԳԱԲԱՐՁՈՒԹԵԱՆ

Յայտագիրը ամբողջութեամբ կազմուած է

Հայատառով և Հայերնատառով

խմբերգներէ և քերթուածներէ

Սրտագին հրաւէր կրթասէր հասարակութեան

Շաբաթ, 4 Ապրիլ 1987, կ. ե. ժամը 7-ին

ՊՂԼՃԲՏԱՆԵԱՆ ՀԱՆԴԻՍԱՍՐԱՀ

Ամավերջի Հանդէս 1985-1986

Հովանաւորութեամբ

Եգիպտահայ թեմի բարեջան Առաջնորդ

ԳԵՐԾ. Տ. ՋԱՒԷՆ Ս. ԱՐՔ. ՉԻՆՉԻՆԵԱՆԻ

Նախագահութեամբ

Պատ. Քաղաքական Ժողովի Յարգարժան Ատենապետ

ՏԷՐ ԵՒ ՏԻԿԻՆ ՆՈՒՊԱՐ ՍԻՄՈՆԵԱՆԻ

Սիրալիր հրաւէր բոլորին

ՎԱՀԷ ՎԱՐԺԱՊԵՏԵԱՆԻ ՅՈՒՅԱՀԱՆԴԷՍԸ

(Շարունակութիւն Ա. էջէն)

դած է մանաւանդ իր ճկարեւոր կառուցուածքին մէջ, առանց հետաքրքրական օրէնքները եւ սակայն ուրոյն յօրինուածք, առվարահարութիւն եւ յանդգնութիւն՝ որմէ ընդհանրապէս կը ծնին յաջող եւ կենսունակ գործեր:

Յուցահանդէսը բաց մնաց Շաբաթ եւ Կիրակի, 21 եւ 22 Մարտ 1987ին եւ ստեղ ծագործութեան վարպետութեամբ չէին կարողացած ներկայ գտնուիլ բացման օրը, այցելեցին եւ իրենց գոհունակութիւնը յայտնեցին արուեստագէտին:

Ներկայիս կը պատրաստենք վաճառ Վարժապետեանը իր այս ցուցահանդէսին փայլուն յաջողութեանը համար, եւ կը մաղթենք աւելի մեծ եւ նորանոր յաջողութիւններ:

Զ.Պ.

ՀԱՅ ՀՆԱԳՈՅՆ ԱՐՈՒԵՍՏԻ ՎԵՐԱԾՆՈՒՆԴԸ

ԿԱՐԷՆ ՍԻՄՈՆԵԱՆ

Ամէն անգամ մեր հնագոյն եւ մեծ մասամբ անանուն վարպետների ձեռքի աշխատանքը դիտելիս, մտաբերած ակով անցած-գնացած վաղեմի ժամանակներին հաղորդակցուելով, միշտ մտածել եմ... Մտածել եմ այն մասին, թէ արդեօ՞ք անվերապահ պէտք է կոչել, անհատ ու ազգային արուեստի բացարձակ հրեւոյթը, որը ծնունդ է հայ ժողովրդի կեանքի վաղնջական ժամանակներում, փոքր-ինչ ձեւափոխուել ստացել է նոր բովանդակութիւն եւ գարից ու դարեր եղել է յոյզերի, մտքի, կենսահաստատ լաւատեսութեան անկրկնելի միջոց։

Հայկական խաչքարը։

... Հնագոյն ժամանակներում որպէս վիշապներ, յուշարձաններ կամ մահարձաններ, նաեւ որպէս սահմանային նշաններ հայերն օգտագործել են ուղղահայեաց քարէ սիւներ, որոնք, իբրեւ նոյն նպատակով կիլտաւել են նաեւ այլեւայլ ժողովուրդներ։ Անցնող դարերի ու հազարամեակների ընթացքում այդ քա-

«Վերածնունդ»

րակոթողները բոլոր ժողովուրդների մշակոյթներում վերածուել է յուշասիւների, որոնք յաճախ իւրօրինակ պատուանդաններ են արձանների համար։

Հայ իրականութեան մէջ քարէ սիւնակոթողները դարձան խաչքարեր։ Եւ ազգային արուեստի այս տեսակը եզակի մի երեւոյթ է համամոլորակային առումով։ Խաչքարի արուեստը ամենաինքնատիպ հայկական արուեստի երեւոյթ է անտարակոյս։ Բայց քանի որ վերջին մէկ երկու հարիւրամեակների ընթացքում արուեստի այդ ազգային տեսակը զարգացում չապրեց, ընդհակառակը, նոյնիսկ մարելու միտում ունեցաւ, ապա մենք կարծես թէ հաշտուեցինք այն մտքի հետ, թէ քանդակագործութեան սքանչելի տեսակը արդէն պատկանում է պատմութեանը և ժամանակից մարդու համար առկ անցեալի թանկագին մի յուշ է։

Ինչ խօսք, մէկ-երկու տասնամեակ առաջ խաչքարի արուեստը կարծես թէ վերածնուելու միտումներ ունեցաւ։ Բայց երկու բան խանգարեցին դրան։ Նախ՝ ընդօրինակութիւնը, այնուհետեւ՝ երկու-երեք դար ընդհատումից յետոյ նոյն կէտից շարունակելու փորձը։ Ասես ազգային հոգեբանութեան մէջ ոչինչ չէր փոխուել։ Ասես խաչքարի արուեստը որեւէ ազդու չունէր մեր ժամանակների, յատկապէս քանդարդող դարի աւարտին յատկանշական տագնապների, հակասութիւնների, երազանքների հետ։

Ուրեմն, այս ընդհանուր վիճակի հենքի վրայ բոլորովին անակնկալ, հենց իմ կողքի գտայ մի քարագործ արուեստագէտի ու հմուտ վարպետի, որը խաչքարի արուեստը ոչ միայն վերածնել, այլեւ գործիս գործ՝

«Եղիցի Լոյս»

գարգացնում է, ձգտելով արտայայտչական նոր ձեւեր յայտնագործել, ձգտելով բոլորովին մի նոր բովանդակութիւն հաղորդել ստեղնագործութեանը, որը անպայման խօսում է ժամանակից մարդու հոգու և սրտի հետ։ Պատահականո՞ւթիւն է արդեօք Ո՛չ։ Սա այն օրինաչափութիւնն է, երբ ինքնատիպ ազգային արուեստը երբեք ու երբեք չի մարում, չի վերանում, և եթէ պատահում է, որ մոռացուում է, ապա թեկուզ տասնամեակներ ու դարեր-դարեր յետոյ վերածնւում է, շարունակւում գառնում է ժամանակի յոյզերի ու երազանքների ցաւի ու տագնապների արտայայտիչ։

Ընդամէնը մի քանի խաչքարի հեղինակ է Նելսոն Շիրվանեանը։ Իր այդ մի քանի գործերը նա ստեղծել է տարիների աշխատանքով, տառապանքով, բառիս բուն իմաստով վրկանքով ու քրտինքով։

Ծնուել է Իրանում։ Հազիւ մի քանի տարեկան էր, երբ հայրը՝ Սերոբ Շիրվանեանը, որի քաղաքացիական խիզախութեան, առաքինութեան մարդասիրութեան մասին իսկական աւանդապատումներ կարելի է լսել նրան ճանաչողներից, որոշեց հայրենադարձուել։ Ինչո՞ւմ է արդեօք

«Ս է ր»

Նելսոնը Զուղայի խաչքարերը, երբ հայրենադարձների քարաւանը անցնում էր Սովետա-Իրանական սահմանը։ Չեմ հարցրել։ Որովհետեւ՝ ի՞նչ կարեւոր է... Չէ՞ որ, բանից պարզւում է, ազգային քարագործութեան ինքնատիպ այդ տեսակը նա կրել է իր մէջ, կրել է նոյնիսկ իր ծննդից առաջ՝ նախնիների մէջ, կրել է որպէս ժառանգական յիշողութիւն, որպէս ազգային աւանդ։

Նրա առաջին աշխատանքներ ը է «Եղիցի լոյս» խաչքարը։ Հետագայում ձեռքի մէջ արտայայտուած են նոր տարրեր։ Ամպերը, կամ գուցէ մարմրննե՞րը... Թերեւս հենց այս առեղծա՞ծն է Նելսոն Շիրվանեանի ստեղծագործութեանը հաղորդում խորհրդանշական իմաստ։ Եւ այդ իմաստը ոչ միայն սոսկ լոյսի, լուսաւորի հաստատումն է, այլև կեանքի ու լաւատեսութեան հաստատումը մեր չարչարուող մոլորակի վրայ։

Ցամենայն դէպս, այնպիսի տպաւորութիւն ունեմ, որ քանդակագործ — քարակոփը առաջադրում է ինքնին առեղծուածը լուծելու ցաւով։ Ուստի Նա ստեղծել է հենց իրեն Առեղծուածը որը մարդկային կեցութեան անիմանալի խորքն է, կանչն ու կեղեքիկ, այսինքն բարու յաւիտենականութիւնը։

«Սրբազան Հող»

Բոլորովին այլ մակնաբանութիւն ունի «Հայաստան» ստեղծագործութիւնը։ Արուեստագէտը ասես չատ աւելի պարզ խնդիր է դրել իր առաջ։ Կատարումը իրապաշտական է՝ լուսանկարչականի ճշգրտութեամբ։ Ճաքճքած հող և... ոճաւորուած մի արեւ, որի ճառագայթները ուր-որ է կարող են ձեւափոխուել, դառնալ յաւերժութեան խորհրդանիշ։ Յաւերժական ու տառապած հող և յաւերժական կենսատու արեգակ... Եւ այդ երկուսի միջեւ նոյնքան յաւերժական մարդը։ Ե՞ս... դո՞ւք... մե՞նք...

Նելսոն Շիրվանեանի ամէն մի խաչքարը չափազանց ինքնատիպ է և նման չէ միւսին, ինքնատիպ ու ցնցող արտայայտչականութիւն ունի «Վերածնունդ» կոչուող երկճեղքուած խաչքարը, որի արգանդից ասես ծնւում է կրակի տարերքը, կամ գուցէ կենսական նախահիմքի խորհրդանշանը, կամ գուցէ մարդկային չզաւիզ մի ձեռք... Եւ բոլոր դէպքերում «Վերածնունդը» յիրաւի վերածնուած հայ ժողովրդի կենսահաստատ գոյատեւման խորհրդի մարմնաւորումն է։

Եւ ամէնից հետաքրքիրն այն է, որ Նելսոն Շիրվանեանը իր այս ստեղծագործութեամբ տրոհում, ձեւաքրկում է ազգային արուեստի աւանդական տեսակը և հենց դրանով էլ վերստին հաստատում, ապրելու և զարգանալու հնարաւորութիւն է կանխա-

(Շար. տես էջ 4)

ԵԿԱՄՈՒՏ՝ ՍՏԱԽՕՍՈՒԹԻՒՆԻՑ

(Շարունակութիւն Ա. էջէն)

Մեծ չեզ վկայաբերի այդ չարագործութեան՝ 20րդ դարի առաջին ցեղասպանութեան ականատեսների բազմաթիւ սանմրուկեցուցիչ ցուցմունքները, հայ բնակչութեան ոչնչացման կարգի վերաբերեալ թուրքական պաշտօնական փաստաթուղթ-հրամանները ու հրահանգները։ Վկայակոչեմ միայն Սամբուլի ռազմական տրիբունալի (1919 թուականի փետրուար - յուլիս) մեղադրական եզրակացութիւնը Օսմանեան կայսրութեան նախկին կառավարողների գործով. «Տարբեր ժամանակներում եւ տարբեր վայրեր հայերին ոխտորելու պատից ի վեր կատարուած յանցագործութիւնները մեկուսի կամ տեղային գործողութիւններ չեն։ Դրանք վաղօրօք մտածուել եւ իրականացուել են կենտրոնական ժամմի կարգադրութեամբ...»։

Չախողում կրելով հայկական ցեղասպանութեան հարցում համաշխարհային հանրութեանը խաբելու գործում, Սամբուլը եւ նրա պրոպագանդիստական ապարատը վերջին ժամանակներս փորձում են աշխարհը ցնցել սենսացիոն «մերկացումներով», իբր հայերը այդ նոյն տարիներին կատարել են խաղաղ թուրք բնակչութեան ժասայական ապստամբութիւններ։ Այսպէս, «Թուրքիայի ձայնը» հաղորդում է տարածել այն մասին, թէ Էրզրումի շրջանում, իբր, կատարուել են 1918 թուականին հայերի կողմից «կոտորուած» թուրքերի զանգուածային թաղումներ պեղումներ։ Կեղծիքը ակնյայտ է. ճշուած թուականին այնտեղ պարզապէս հայեր չկային եւ չէին կարող լինել։

Անցեալի դասերի մոռացումը վտանգաւոր է։ Ցեղասպանութեան զոհերի յիշատակը մրաժամանակ ցաւ եւ զգոնութեան կոչ է։ Եթէ, դատենք ըստ թուրքական պաշտօնական տեղեկատուների, ապա Թուրքիայում գոյութիւն չունի այնպիսի ազգային փոքրամասնութիւն, ինչպիսին հրեաներն են։ Մօտաւորապէս 10 միլիոն կազմող հրեաները յորջորջում են լեռնցիներ։ Եթէ թուրքական պրոպագանդան խօսում էլ է հրդեհի մասին, ապա միայն սեփական մեկնաբանութեամբ, «Թուրքիայի ձայները» ամէն կերպ վատաբանում է հրդեհած ազատագրական շարժումը, այն նանկացնում «պառակտչական էլուկասկային խմբերի» գործողութիւնների։

Թուրքիայի կառավարող շրջաններն պանթուրքական եւ պանիսլամական բազաբականութիւնը նրանց անչափ հեռուն է տարել։ Այս մասին վկայում է նաեւ վերջին ժամանակներս թուրքական պրոպագանդայի սանձազերծած հակաբոլշեւիկեան հիստերիան, որի մէջ ակտիւօրէն ներգրաւուել է «Թուրքիայի ձայները»։ Ինչ մեղադրանքներ ասես, որ չեն տեղում սոցիալիստական Բուլղարիայի վրայ։ Գրեթէ ամէն օր «Թուրքիայի ձայները» արձարձում է այդ բնոյթի եւ ուղեկ կանոն ատրճում լուսանկարով ու ապատեղծիքներով։ Նրան լրում է տարրական անձնական պատասխանատուութեան զգացումը, նա մի տումնատար կերպով խուսափում է ճշմարտութիւնն ասել 500-ամեայ օսմանեան լծի ողբերգական հետեւանքների մասին, երբ ժասսայական կարգով բռնի ուժով բուլղարները թուրքացնում էին եւ մահմեդականացնում էին պարտադրում։

Թուրքիայի կառավարող շրջանները երկարը վերածել են Մերձաւոր Արեւելքում ՆԱՏՕ-ի գլխաւոր պլացդարմի։ Այստեղ ամերիկեան բազմաթիւ ռազմական բազաներ են տեղաբաշխուած մեջուկային սպառազինութեամբ։ Ռազմավարութեան սանձարձակութիւնը, ռազմական ծախսերի բերը էլ աւելի են սրել կոնոմիկայի ճգնաժամային երեւոյթները, իրենց զգալ են տալիս բնճելացիան, յարաճուն զանգուածային գործազրկութիւնը։ Հազարաւոր առաջադէմ գործիչներ տառապում են զնդաններում, ենթարկուելով ճիւաղային խոշտանգումների։ Ահա այս առումով «Թուրքիայի ձայները», ինչպէս ասում են, խուլ ու համր է։

Ե. ԳՐԱՆՏ

(«Սովետսկայա Ռոսիա», 18 Փետրուարի 1987 թ.)

«ՄԱՅՐԵՐՈՒ ՏՕՆԻՆ» ԱՒԹԻՒ

(Շարունակութիւն Ա. էջէն)

Թիւով զաւակ ունեցող երկու մայրերու՝ Երիցուհի Լուսաբեր Ֆրընճեանի և օրուան նախագահուհի տիկին Ա. Ասատուրեանի։ Ներկայ մայրերուն բաժնուեցան վիճակահանութեան տոմսեր, որոնցմէ բախտաւոր մայրը՝ տիկին Լիւսի Ալանեան ստացաւ գեղեցիկ նուէր մը։

Ասոնք տրուեցան օրուան նախագահուհիին, որ իր ուրախութիւնը և շնորհակալութիւնները յայտնեց այս առթիւ, և բոլոր մայրերուն մաղթեց երկար և առողջ կեանք։

Իրենց կողմէ երգուած Տէրունական Աղօթքով և Արժանապատիւ Տէր Հօր Պահպանիչով վերջ գտաւ այս գեղեցիկ հաւաքոյթը։

Մթնոլորտը չափ էր ուհաւաքոյթը հաճելի։ Հայկական եւրիզագրեալ երաժշտութիւնն ու մտերմիկ խօսակցութիւնները հաճելի դարձուցին այս թէյասեղանը։

Ու ներկաները խիստ գոհ տրամադրութիւններով հրաժեշտ առին ու մեկնեցան Հայկական Ընթերցասրահէն, շնորհաւորելէ և յաջողութիւն մաղթելէ հաք վարչութեան անդամներուն եւ գործօն անդամուհիներուն։

ՆԵՐԿԱՑ ՄԸ

00857

0053

ՋԱՀԱԿԻՐ
ԱԶԳԱՅԻՆ ԳՐԱԿԱՆ ԸՆԿԵՐԱՅԻՆ ԵՍԲԹԵԹԵՐԻ
26 ՄԱՐՏ 1987

ՏԽՐՈՒՆԻ

Խոր ցաւով տեղեկացանք, թէ անցեալ Շաբաթ, 21 Մարտ 1987, առաւօտեան ժամը 5-ին, Հելիոպոլսոյ իր բնակարանին մէջ, յեր կարճատեւ հիւանդութենէ, իր մահկանացուն կնքած է՝

ՏԻԿԻՆ ԱՐԱՔՍԻ ԵԱՁՐՃԵԱՆԸ
(ԾՆԵԱԼ ԻՆՃԻԵԱՆ)

խոր սուգի մատնելով իր ամուսինն ու իր հարազատները:

Յուղարկաւորութեան տխուր արարողութիւնը տեղի ունեցաւ ուրբաթ 26 Մարտ 1987ին, յեր մէկ ժամը 4-ին, Գահիրէի Ս. Գրիգոր Լուսաւորիչ մայր տաճարին մէջ, նախագահութեամբ թեմիս բարեխնամ Առաջնորդ Գերբ. Տ. Զաւէն Ս. արք. Չիլինկիրեանի: Առաջնորդ Սրբազան Հայրը դամբանական-քարոզ մը խօսեցաւ: Եկեղեցական արարողութենէն ետք, հանգուցեալին անշնչացած մարմինը փոխադրուեցաւ Հելիոպոլսոյ Ամենայն Սրբոց Ազգային գերեզմանատունը եւ ամփոփուեցաւ ընտանեկան դամբանին մէջ:

Այս տխուր առթիւ, «Ջահակիր» իր զգածուած ցաւակցութիւնները կը յայտնէ հանգուցեալին ամուսնոյն պարոն Բիւզանդ Եաղճեանի, զաւակներուն՝ տէր և տիկին Կարպիս Եաղճեանի, տէր և տիկին Մխիթար Եաղճեանի, տէր և տիկին Հայկ Եաղճեանի, թոռներուն և սգակիր բոլոր պարագաներուն:

ՏԽՐՈՒՆԻ

Նոյնպէս խոր ցաւով տեղեկացանք, թէ անցեալ Ուրբաթ 20 Մարտ 1987ին, իր բնակարանին մէջ, իր մահկանացուն կնքած է

ՏԻԿԻՆ ԶԱՐՈՒՀԻ ՃԷՊԷՃԵԱՆԸ
(ԾՆԵԱԼ ԳԱԼՖԱՅԵԱՆ)

խոր սուգի մատնելով իր հարազատները:

Յուղարկաւորութեան տխուր արարողութիւնը տեղի ունեցաւ Շաբաթ 21 Մարտ 1987ի յեր միջօրէի ժամը 2-ին, Գահիրէի Ս. Գրիգոր Լուսաւորիչ մայր տաճարին մէջ, նախագահութեամբ թեմիս բարեխնամ Առաջնորդ Գերբ. Տ. Զաւէն Ս. արք. Չիլինկիրեանի, որմէ ետք հանգուցեալին մարմինը փոխադրուեցաւ Հելիոպոլսոյ Ամենայն Սրբոց ազգային գերեզմանատունը եւ ամփոփուեցաւ ընտանեկան դամբանին մէջ:

Այս տխուր առթիւ, «Ջահակիր» իր զգածուած ցաւակցութիւնները կը յայտնէ հանգուցեալին զաւակ՝ տիկին Նուարդ Մէլէմէթճեանի, թոռներուն՝ տէր և տիկին Սահակ և Արտա Ջօհրապեաններու, տ. Քթ. Լեւոն Մէլէմէթճեանի (Գանատա) և սգակիր բոլոր պարագաներուն:

ՓՈՒԹՊՈԼ

Ս. ՄԻՈՒԹԵԱՆ 50ՐԴ ԱՄՈՅԵԱՆՈՒԹԵԱՆ ԳԺՈՎ

«ԱՐԱՐԱՏ»Ի ԵՐԿՈՒ ԱՌԱՋԻՆ ՀԱՆԴԻՊՈՒՄՆԵՐԸ ՅԱՂԹԱՆԱԿՆԵՐ ԱՐՁԱՆԱԳՐԵՑԻՆ

Ս. Միութեան 1987ի Բարձրագոյն Լիկայի ֆութպոլի առաջնութեան մրցումները սկսան Մարտ 10ին:

Հայրենի «Արարատ»ի խումբը իր առաջին երկու մրցումները խաղայ Երեւանի «Հրազդան» մարզադաշտին վրայ, մին Խարքովի «Մետալիստ»ի դէմ (10 Մարտին), իսկ մէկալը Մոսկուայի «Թորպետօ»ի դէմ (13 Մարտին) և առաջ երկու յաղթանակ, երկուքն ալ 1-0 արդիւնքով և ապահովելով 4 միաւոր:

Վերջին ժամուն կը տեղեկանանք, թէ անցեալ Կիրակի, 22 Մարտին, «Արարատ» իր հերթական 3րդ մրցումը խաղացած է Քիեւի մէջ, Ս. Միութեան ախոյեան և զօրաւորագոյն խումբերէն «Տինամօ»ի դէմ և կրած է ծանր պարտութիւն մը 7-0 արդիւնքով:

«Արարատ»ի յաջորդ մրցումը տեղի պիտի ունենայ յառաջիկայ Կիրակի 29 Մարտին, Մոսկուայի մէջ, ուժեղ զօրաւոր պագոյն խումբերէն «Սպարտակ»ի դէմ:

ԱՓՐԻԿԷԻ ԱԽՈՅԵԱՆ ԱԿՈՒՄԲՆԵՐՈՒ ԱԽՈՅԵԱՆՈՒԹԵԱՆ
«ԱՀԼԻ»Ի ԽՈՒՄԲԸ 1-16 ՀԱՆԳՐՈՒԱՆԻՆ ՄՆԱՑ

Անցեալ Կիրակի, 22 Մարտին Քեկալի (Ռուանտա) մէջ, Ափրիկէի Ախոյեան Ակումբներու ախոյեանութեան 1-32 պարձի մրցումին, «Ահլի»ի խումբը 1-1 հաւասար արդիւնքով վերջացուցած էր «էլ Փուհուա» խումբին դէմ:

Գահիրէի մէջ, երթի մրցումին «Ահլի»ի խումբը 4-0 արդիւնքով փառաւոր յաղթանակ մը տարած էր լլլալով նոյն խումբին, իրաւունք տալով մտնել 1-16ի փուլին:

ԾՆՈՒՆԴ

Ուրախութեամբ կը տեղեկանանք, թէ Կիրակի, 15 Մարտ 1987-ին, Մանթրէալի մէջ, տէր և տիկին Արա և Սոնա Գազազեաններ բախտաւորուած են առջինեկ աղջիկ զաւակով մը, որ անուանակոչած են Նայիրի:

Այս ուրախ առթիւ, ջերմօրէն կը շնորհաւորենք երջանիկ ծնողքն ու մեծ ծնողները՝ տէր և տիկին Սրամ Գազազեաններն ու տէր և տիկին Պարգեւ Հայրապետեաններ (Մանթրէալ), և երկար ու երջանիկ կեանք կը մաղթենք նորածինին:

ՀԱՅԿԱԿԱՆ ԸՆԹԵՐՑԱՍՐԱՀԻՆ ԳԱՀԻՐԷ

ԴԱՇՆԱԿԻ ԴԱՍԸՆԹԱՑՔՆԵՐ
Սկսնակներու Համար

Մանրամասնութեանց համար դիմել տաճիս վարչութեան ամէն երեքշաբթի եւ հինգշաբթի օրերը, երեկոյեան ժամը 7-էն 9ը:

ՎԱՐՉՈՒԹԻՒՆ

ԳԱԼՈՒՍՏԵԱՆ ԱԶԳ. ՎԱՐԺԱՐԱՆԻ
ՏԻԿՆԱՆՑ ԽՆԱՄԱԿԱԼՈՒԹԻՒՆ

ԱԻԱՆԴԱԿԱՆ ՃԱՇԿԵՐՈՑԹ

Հովանաւորութեամբ

ԳԵՐԲ. Տ. ԶԱՒԷՆ Ս. ԱՐՔ. ՉԻՆՉԻՆԵԱՆԻ

Բարեխնամ Առաջնորդ Եպիսկոպոսոյ

Նախագահութեամբ

ՏԷՐ ԵՒ ՏԻԿԻՆ ՎԱՐՈՒԺԱՆ ԿԱՊԷԵԱՆԻ

Կիրակի, 5 Ապրիլ 1987, յ. մ. ժամը 1.30ին
ՎԱՐԺԱՐԱՆԻ ՃԱՇԱՍՐԱՀԻՆ ՄԷՋ

ԲԱԺԱՆՈՐԴԱԳՐՈՒԹԻՒՆ

	Պարզ փոստ	օդային փոստ
Եգիպտոսի բաժանորդներէն	400 ե.Դ	—
Արաբական երկիրներ	—	5 տոլար
Եւրոպայի, Ամերիկայի, Գանատայի, Աւստրալիոյ եւ այլ 20 Սթերլին երկիրներու բաժանորդներէն	15 տոլար կամ	30 տոլար

ՀԱՅ ՀՆԱԳՈՅՆ ԱՐՈՒԵՍՏԻ ՎԵՐԱԾՆՈՒՆԴԸ

(Շարունակութիւն Գ. էջէն)

գուշակում, նոր ժամանակներին բնորոշ բովանդակութիւն է հաղորդում վաղնջական ժամանակներից սկսող հայ ազգային արուեստի այդ տեսակին՝ խաչքարին:

Նելսոն Շիրվանեանի ստեղծագործութեանը հաղորդակցուելիս անպայման ապրում ես մեծ արուեստի պատճառած բերկրանքը: Որովհետեւ միայն մտքերը չէ՞ որ ծնող արուեստը հազիւ թէ կարելի է անուանել արուեստ: Ու երբ ապրում ես նաեւ բերկրանքի զգացողութիւն, յանկարծ պարզւում է, որ հաղորդակցուել ես նաեւ իմաստասիրական խորք ունեցող արուեստի ու արուեստագէտի հետ: Եւ քո անսահման բախտաւոր ես զգում, որ այդ ճշմարիտ, այդ մտածող ու զգացող արուեստագէտը քեզ հետ է, քո կողքին: Մե՛ր կողքին:

/08. Ընդ. Ազգ. Ժող. Խորհրդ. Հայաստանի Սովետական Սոցիալիստական Հանրապետություն

ՆՈՒԻՐԱՏՈՒՀԱՆՔՆԵՐ

(ԵԳԻՊՏԱՀԱՅՈՒԹԵՆ ՈՍԿԻՈՎ)

Իրենց թուռնուէին՝ Նայիրի ծննդեան ուրախ առթիւ, տէր եւ տիկին Արամ Գազազեան կը նուիրեն.

Այծեմնիկին	20
«Արեւ»ին	20
«Ջահակիր»ին	20

(Մատնալ «Արեւ»էն)

Իրենց սիրելի հօրաքրոջ որդի. Թագուհի Սարգիս Թապաքեանի (ԱՄՆ) մահուան տխուր առթիւ տէր և տիկին Ռոպէր Թապաքեան և ընտանիք կը նուիրեն.

«Ծուսաքեր»ին	10
«Արմ»ին	10
«Ջահակիր»ին	10

(Մատնալ «Արեւ»էն)

Իրենց սիրելի հօրաքրոջ որդի. Թագուհի Սարգիս Թապաքեանի (ԱՄՆ) մահուան տխուր առթիւ տէր և տիկին Գարեգին Թապաքեան կը նուիրեն.

«Ծուսաքեր»ին	10
«Արեւ»ին	10
«Ջահակիր»ին	10

(Մատնալ «Արեւ»էն)

Նկարիչ Վահէ Վարժապետեանի ցուցահանդէսին գտած փայլուն յաջողութեան ուրախ առթիւ, վասն չնորհաւորութեան տոքթ. և տիկին Հանրի Բետերեան կը նուիրեն.

«Արեւ»ին	10
«Ջահակիր»ին	10

Որդի. Արաքսի եաղճեանի մահուան տխուր առթիւ, փոխան ծաղկեպսակի տէր և տիկին Մարտիկ Պալեան կը նուիրեն.

Կոկանեան Սրահին	10
«Ջահակիր»ին	10

Արուեստագէտ նկարիչ Վահէ Վարժապետեանի ցուցահանդէսին գտած փայլուն յաջողութեան ուրախ առթիւ, վասն չնորհաւորութեան տէր և տիկին Նուպար Զօրայեան կը նուիրեն.

«Արեւ»ին	5
«Ջահակիր»ին	5

(Մատնալ «Ջահակիր»էն)

Հ.Մ.Ը.Մ. - ՆՈՒՊԱՐԻՆ
(ԱՂԵՔՍ.)

Միութեան կորովի Ատենապետ՝ Ողբ. Վահրամ Թօսունեանի պատնակած մահուան տխուր առթիւ կը նուիրեն.

Տէր և տիկին Յակոբ Վարժապետեան	50
Տէր և տիկին Սարգիս Վարժապետեան	50
Տիկին Հայկանոյշ Զօլագեան	20
Տիկին Անժել Աչճեան և զաւակունք	20
Տիկին Նուարդ Թիւթիւնճեան և զաւակունք	20
Տեարք Սարգիս և Կարօ Թօսունեան եղբայրք	20
Տէր և տիկին Արթին Վարժապետեան	15
Տէր և տիկին Պետիկ Վարժապետեան	15
Տէր և տիկին Պարեթ Գալֆայեան	10
Տէր և տիկին Գրիգոր Պալիքճեան	10
Տէր և տիկին Միսաք Զէյճէնեան	10
Տէր և տիկին Փրկայր Նազարէթեան	10
Տէր և տիկին Վրէժ Մանուկեան	10
Տիար Պերճ Փալանճեան	10

ՀԱՅԿԱԿԱՆ ԸՆԹԵՐՑԱՍՐԱՀԻՆ

Մայրերու տօնին առթիւ, իր շատ սիրելի և անմոռանալի մեծմօր՝ ողբ. Նուարդ Իկնատպաշեանի քաղցր յիշատակին, Յակոբ Մայեան կը նուիրէ 20 եգ. ոսկի:

Մայրերու տօնին առթիւ, իր սիրեցեալ մօր՝ ողբ. Արշալոյս Պարոնեանի քաղցր յիշատակին, տիկին Զապէլ Ռիշտունի կը նուիրէ 5 եգ. ոսկի:

ՀԱՅԿԱԿԱՆ ԱՌՈՂՋԱՊԱՀՈՒԹԻՒՆ

ՏԻԿՆԱՆՑ ԽՆԱՄԱԿԱԼՈՒԹԻՒՆ

Մրահաս կազմակերպած «Մայրերու Օրուան» ընդունելութեան առթիւ, առ ի գնահատութիւն կը նուիրեն.

Տիկին Անիկ Աստուրեան	100
Տիար Սարգիս Թէքէեան և ընկ.	50
Տիկին Շաքէ Ալթունեան	30
Տէր և տիկ Մարտիկ Պալեան	30
Տէր և տիկին Կարպիս Պէրպէրեան	20
Ո.Մ.Ն (ընկ. Քիւ 187)	20
Տիկին Լուիզ Բամպուքճեան	10
Տէր և տիկին Յակիկ Գամպէրեան	10
Տ. Տար Մխիթարեան Շամլեան	10
Տիկին Մարիկն Հացունի	5
Տ. Կէն Մարի Գ. սապեան	5
Տէր և տիկ Վահան Ճ. ելճեան	5

ՓՕԼ ՔԻԼԻՏՃԵԱՆ ՀՐԱՏԱՐԱԿՉԱԿԱՆ ՖՈՆՏԻՆ

Օր. Մարի Եափուճեանի ընդ տոքթ. Յարութիւն Ճէպէճեանի նշանախօսութեան ուրախ առթիւ, վասն չնորհաւորութեան տէր և տիկին Փօլ Քիլիտճեան կը նուիրեն 20 եգ. ոսկի:

Արուեստագէտ նկարիչ Վահէ Վարժապետեանի ցուցահանդէսին փայլուն յաջողութեան ուրախ առթիւ, վասն չնորհաւորութեան տէր և տիկին Փօլ Քիլիտճեան կը նուիրեն 20 եգ. ոսկի:

Ողբ. Արաքսի եաղճեանի մահուան տխուր առթիւ, փոխան ծաղկեպսակի տէր և տիկին Փօլ Քիլիտճեան կը նուիրեն 20 եգ. ոսկի:

ՉԱՀԱԿԻՐ

ԱԶԳԱՅԻՆ ԳՐԱԿԱՆ ԸՆԿԵՐԱՅԻՆ ՇԱԲԱԹԱԹԵՐԹ

چاهاكير

جريدة أسبوعية

ص.ب ٢١١١ بالقاهرة ج.ع.م . ت ٩٣٤٩٠٨

صاحبة الامتياز : السيدة عايدة سيرديان (بالايمان)

TCHAHAKIR

HEBDOMADAIRE ARMENIEN

B.P. 2111 Le Caire (R.A.U.) • Tél. 934908

Adresse Télégraphique : TCHAHAKIR, Cairo

Rédacteur en chef : SARKIS BALAYAN

Հիմնուած 1948

Հրատարակատէր — ԱՂՅԱ. ՍԵՐՈՎԲԵԱՆ

Սեփականատէր՝ խմբագիր — ՍԱՐԳԻՍ ՊԱԼԱՅԵԱՆ

ՆՈՐ ՇՐՋԱՆ ԹԻՒ 1089 — ՀԻՆԳՇԱԲԹԻ 2 ԱՊՐԻԼ 1987

ՀԱՅՏ. ՁԵՒԻՑ 10 եկ. Դրկ.

عدد رقم ١٠٨٩ — الخميس ٢ ابريل ١٩٨٧

ԽՄԲԱԳՐԱԿԱՆ «ԷՋՄԻԱԾԻՆ» ԱՄՍԱԳՐԻ - ՅՈՒՆՈՒԱՐ 1987

Ի ՍԷՐ ԿԱՐԳ ՈՒ ԿԱՆՈՆԻ

1. Խմբագրութիւնս ակնկալել Հոկտեմբերին հրատարակեց մի խմբագրական «Ի Սէր Ե՛լլելոյ Մի ութեան» խորագրով, պատպանելով՝ մեր Մայր Եկեղեցին մի կազմական կանոնադրութեամբ օժտելու անհրաժեշտութիւնը, այն համոզմամբ, թէ նման մի կանոնագրութեամբ ամրապնդուած կը լինի ներքին միութիւնը եւ եղեռնոտ, ճշտուած՝ իրաւասութեանց սահմաններ մեր հոգեւորական Առաջնորդների եւ սկզբնաւորուած ներդաշնակ գործակցութիւնը նրանց միջեւ:

Ըստ երեւոյթին սակայն արտասահմանեան որոշ երեսներ ծուռ հայելու մէջ են տեսնում Մայր Աթոռիս հիմքերը այդ ուղղութեամբ եւ երեւակայական արտաքոց պատկերացումներով ձգտում են փոթեցնել իրենց բարեմիտ ընթերցողներին:

Վերջերս ստացանք նման խմբագրականների մի նոր շարք, Միացեալ Նահանգներում լոյս տեսնող նոյն «Հայրենիք» օրաթերթում, նոյն արտաքոց վերագրումներով Մայր Աթոռիս եւ յատկապէս կանոնադրութեան նախագիծը մշակող ցանցնաժողովի անդամների հասցէին: Խմբագիրը մի կողմից՝ չափազանցուած ժխտական ձեւով ներկայացնում է այժմեան սփիւռեան եկեղեցական ու ազգային կեանքի պատկերը, իբրեւ անկազմակերպ ու անկարգ եւ միւս կողմից՝ մոլեգնօրէն յարձակւում է եկեղեցական մի ներքին կանոնադրութեան մշակման գաղափարի վրայ, որի հիմնական նպատակն է հնից կարգ ու կանոն եւ ներդաշնակ մթնոլորտ ստեղծել սփիւռում, զէր եկեղեցական կեանքի մակարդակի վրայ:

Ահա մի մէջբերում «Հայրենիք» օրաթերթից (22 Նոյեմբեր 1986 թ.):

«Բառիս նոյնիսկ սահմանափակ իմաստով ՀԱՆՐԱՊԻՆ ԿԱՐԾԻՔ գոյութիւն չունի սփիւռեան ժողովուրդի լայն խաւերուն մէջ, ինչ որ դուռ կը բանայ եւ ճամբայ կը հարթէ անհակակշիռ կեանքի, կամայական գործունէութեանց, սանձարձակ անիշխանութեան, *կարգ-կանոնի և պատասխանատուութեան զգացումի չգոյութեան*, լճացումի, հետեւաբար նաեւ... հանգստացումի, բարիւրու եւ սովորութեանց՝ որոնք կ'ամլացնեն ժողովուրդի կենսունակութիւնը եւ զայն կը վերածեն փակ ականջներով եւ կոյր աչերով օրուան հոսանքին յանձնուած հաւսականներուն»:

«Ախտաճնելի իրողութիւններէն մէկն է ԱԶԳԱՅԻՆ ԵԿԵՂԵՑԱԿԱՆ ՁԱԿԱՏԻ ՎՐԱՑ ԵՐԵՍՈՒՆ ՏԱՐԻէ Ի ՎԵՐ ԳՈՅՈՒԹԻՒՆ ՈՒՆԵՑՈՂ ՀԻՒԱՆԴԱԳԻՆ ԿԱՑՈՒԹԻՒՆԸ»:

2. Խմբագրի սոյն ախտորոշումը թէեւ խիստ չափազանցուած է, բայց որոշ չափով ճշմարտութիւն պարունակում է: Ճշմարտութիւն կայ յատկապէս եկեղեցական կեանքի տեսակէտից, որովհետեւ ազգային - հասարակական կեանքի մակարդակի վրայ բնական պէտք է նկատել կարգ ու կանոնը չգոյութիւնը: Սփիւռք ճանաչում է գրուածութիւն, հետեւաբար բազմազանութեան խառնարան, հետեւաբար աննամեմատ խութիւն: Սակայն այդ խառնարանի մէջ **եթէ** կայ մի կազմակերպութիւն, որ կարող է եւ անհրաժեշտ է, որ մշտնորոգ գործօն հանդիսանայ, դա Հայ **Եկեղեցին** է: Եւ պատմական օրէնքն էլ մեր **Եկեղեցին** այդ առաքելութիւնը ունեցել է եւ այն կատարել է պատուով: Դրա համար էլ նա կոչուում է ազգային եկեղեցի, համազգային եկեղեցի: Խմբագիրը ի վիճակի չէ անգրագէտ ոլու, թէ հենց այդ խառնակ կացութիւնը դարմանելն է, կարգ ու կանոն ստեղծելն է Մայր Աթոռիս նպատակը սփիւռքի եկեղեցական կեանքի մակարդակի վրայ, համեմատ իր գործակցութեամբ մեր ներքին Ամենայն Հայոց Հայրապետութեան եւ Տանն Կիլիկիոյ Աթոռի միջեւ:

«Հայրենիք»ի խմբագիրը պարզապէս զոհ է գնում իր խան

(Շարունակութիւնը տեսնել էջ 2)

ԽՈՐՀՐԴԱՐԱՆԻ ԸՆՏՐՈՒԹԻՒՆՆԵՐԸ

ՅԱՒԱՍՏԻԿՈՅ ԵՐԿՈՒՇԱԲԹԻ՝ 6 ԱՊՐԻԼԻՆ

Յառաջիկայ Երկուշաբթի, 6 Ապրիլ 1987, համայն եգիպտոսի Արաբ Հանրապետութեան տարածքին վրայ տեղի պիտի ունենան Խորհրդարանի 448 անդամներուն ընտրութիւնները:

Առաւօտ ժամը 8էն սկսեալ, 14 միլիոն 388 հազար քաղաքացիներ՝ որոնք արձանագրուած են ընտրական ցանկերուն վրայ, հրաւիրուած են ներկայանալու իրենց չրջաններուն մէջ հաստատուած քուէարկութեան կեդրոնները և քուէարկելու ի նպաստ իրենց նախընտրած թեկնածուներուն:

Անհատական թեկնածութիւններու ընդհանուր թիւը հասած է աւելի քան 1500ի, իրենց տրամադրուած 48 աթոռներուն համար:

Ապագայի ժողովրդավար կուսակցութեան ցանկերը կը պարփակեն 400 թեկնածուներ, որոնցմէ մեծ համեմատութիւնը նոր դէմքեր ու երիտասարդներ, որոնք առաջին անգամ թեկնածու կը ներկայանան:

Աշխատաւորական, Ազատական և Իսլամ եղբայրներու միացեալ ճակատը, որ ընտրութիւններուն կը մասնակցի Աշխատաւորական կուսակցութեան անունով կը մասնակցին 25 ընտրչրջաններուն մէջ մրայն, մինչ մնացեալ երեք կուսակցութիւնները՝ Վաֆտը, Համախմբումն ու «Օմման» թեկնածուներ չեն ներկայացուցած բոլոր ընտրչրջաններուն համար:

ՀԱՅԿԱԿԱՆ ՍՍՀ
ՀԵՌՈՒՍՏԱՏԵՍՈՒԹԵԱՆ-ՌԱԴԻՈՀԱՂՈՐԴՈՒՄՆԵՐԻ ՊԵՏԱԿԱՆ ԿՈՄԻՏԷՆ
ԵՒ ՍՓԻՒՌՔԱՀԱՅՈՒԹԵԱՆ ՀԵՏ ՄՇԱԿՈՒԹԱՅԻՆ ԿԱՊԻ ԿՈՄԻՏԷՆ

ՅԱՅՏԱՐԱՐՈՒՄ ԵՆ ՌԱԴԻՈՄՐՑՈՅԹ

1987 ԹՈՒԱԿԱՆԻ ՄՐՑՈՅԹԻ ՀԱՐՑԵՐԸ.

1.- Ինչպէս գիտէք, 1917 թ. Դեկտեմբերի 29-ին Ռուսաստանի ժողովրդական կոմիսարների խորհուրդը դեկրետ ընդունեց Թուրքահայաստանի մասին: Խնդրում ենք յայտնել ձեր կարծիքը այդ դեկրետում առաջ քաշուած իրաւքանչիւր հարցի վերաբերեալ:

2.- Ձեր կարծիքով, որո՞նք են սփիւռքահայութեան միասնութեան հիմքերը (օրինակի համար, հայրենիքի շուրջ համախմբումը, հայապահպանումը, պայքարը յանուն խաղաղութեան և սոցիալական արդարութեան, հայասիրութեան կազմակերպութիւնների ուժեղացումը, մշակութային կեանքի աշխուժացումը, հայոց լեզուի ուսուցումը, հայ եկեղեցու համախմբող տարրերի ուժեղացումը, հայ դատը եւ այլն) և նրանցից իրաքանչիւրի տեղն ու դերը:

3.- Թէ ինչո՞ւ Սովետական Հայաստանը համայն հայութեան հայրենիքն է:

ՄՐՑՈՅԹԻ ՅԱՂԹՈՂՆԵՐԸ ԿՐ ՍՏԱՆԱՆ ՀԵՏԵՒԵԱԼ ՄՐՑԱՆԱԿՆԵՐԸ

Երկու առաջին մրցանակ — զբօսաշրջիկային անվճար չրջագայութիւն Սովետական Հայաստանում (երկու շաբաթով):

Չորս երկրորդ, տասը երրորդ և չորս նուէրներ իրաքանչիւր մրցանակներ (թանկարժէք յուշանուէրներով):

ՄՐՑՈՅԹԻ ՎԵՐՋԻՆ ԺԱՄԿԷՏՆ Է 1987 Թ. ԴԵԿՏԵՄԲԵՐԻ 1-Ը:

(Տեսնել էջ 3, 1986 թուականի Մրցոյթի Դափնեկիրները)

Հ. Բ. Ը. Մ.-Ի 11-ՐԴ ՆԱԻԱՍԱՐԴԵԱՆ ԽԱՂԵՐԸ ԺԸՆԵՒԻ ՄԷՋ

ՄՐՑՈՒՄՆԵՐՈՒՆ ԿԸ ՄԱՍՆԱԿՑԻՆ ԳԱԼԻՐԷԻ ԵՒ ԱՂԵՔՍԱՆԴՐԻՈՅ Հ.Մ.Ը.Մ.-ՆՈՒՊԱՐՆԵՐՈՒ ԽՈՒՄԲԵՐԸ

Հաճոյքով կը տեղեկանանք, թէ Հ.Բ.Ը.Մ.-ի Եւրոպայի և Միջին Արեւելքի 11-րդ Նաւասարդեան խաղերը տեղի պիտի ունենան Ժընեւի մէջ, յառաջիկայ Ապրիլ 17էն-19ը:

Այս խաղերուն հրաւիրուած են իրենց մասնակցութիւնը բերելու Հ.Բ.Ը.Մ.-ի Եւրոպայի, Միջին Արեւելքի, Հիւսիսային և Հարաւային Ամերիկաներու և Աւստրալիոյ երկիրներուն մաս կազմող մարզական բոլոր միութիւնները: Նախապէս մշտ նկատի առնուած են պասքէթ-պոլ, վոլիպոլ և փինկ փոնկ, ինչպէս նաեւ արտասանութեան մրցում ընկերակցողներու համար:

Այս առթիւ, Հինգշաբթի 16 Ապրիլին, օդանաւով ժընեւ կը ժամկին Հելիոպոլսոյ և Աղեքսանդրիոյ Հ.Մ.Ը.Մ.-Նուպարներու մարզիկները՝ մասնակցելու համար վերոյիշեալ խաղերուն: Մարզիկներուն հետ կը ժամկին նաեւ զոյգ միութեանց վարչականներ և անդամներ:

ՍՈՎԵՏԱԿԱՆ ՀԱՅԱՍՏԱՆ

ՍՍՀՄ - ԱՄՆ ՄՐՑԱՄԱՐՏԸ

ԵՐԵՒԱՆԻ ՄԷՋ

Փետրուարի սկիզբը, Երեւանի Ծիծեռնակաբերդի մարզահամերգային համալիրին մէջ տեղի ունեցած է ՍՍՀՄ-ի և ԱՄՆ-ի ազատ ըմբշամարտի հաւաքականներու հերթական մրցամարտը:

Մրցաշարքին Հայաստանը ներկայացուցած է կիրովականցի Ստեփան Սարգսեան (62 քիլօ): Մոսկուայի կողմէ մասնակցած է Սանասար Յովհաննիսեան (90 քիլօ): Հայ երկու ըմբիշները յաղթական հանդիսացած են ծանրութեան դասակարգին մէջ:

Աւանդական այս մրցամարտը աւարտեցաւ ՍՍՀՄի յաղթանակով, 8-2 արդիւնքով:

ՊԱՐՈՅՐ ՍԵՒԱԿԻ ՆՈՒԻՐՈՒԱԾ ԵՐԿՈՒԹ ԳՐՈՂՆԵՐՈՒ ՏԱՆ ՄԷՋ

Հայաստանի Գրողներու Միութեան մեծ սրահին մէջ նշուած է Պարոյր Սեւակի ծննդեան 63րդ տարեդարձը: Խօսք առնելով Նորայր Ագալեան ի մէջ այլոց ըսած է «Անցած տասնեհինգ տարիներին մեր գրականութիւնը ապրում է առանց Պարոյր Սեւակի, բայց առանց նրա ֆիզիքական գոյութեան և ոչ հոգեւոր ու ոգեղէն: Այս տարիներին գժուար է յիշել որեւէ գրական համագումար ու խորհրդակցութիւն – քննարկում, բանավէճ

(Շար. տես էջ 4)

00359

0055

Ի ԱՒԲ ԿԱՐԳ ՈՒ ԿԱՆՈՆԻ

(Շարունակութիւն էջ. էջէն)

գաղութած երեւակայութեան եւ փորձում է պղտորել սփիւռահայ կեանքի ջրերը, չգիտես ի՞նչ նպատակով յամենայն դէպս ոչ յօգուտ Հայն Կիլիկիոյ Կաթողիկոսութեան միջնահակութեան, եւ անշուշտ ոչ էլ յօգուտ Հայրենիք-Սփիւռք յարաբերութիւններին: Սակայն ճշմարտացիութիւն չունի խմբագիրը. զի յայտնի չէ, թէ ո՞րն է «Հայրենիք»ի հայրենիքը:

3. «Հայրենիք»ի խմբագիրը մեղադրելով Ս. Էջմիածնի Մայր Աթոռը, եւ եկեղեցիների ժողովրդավարական կարգ ու կանոնի կապակցութեամբ, մի գուցէ ի նկատի ունի Հարաւային Ամերիկայի հայոց թեմական-եկեղեցական կեանքի եւ կամ Քանատայի հայոց թեմական վերակազմակերպումի պարագաները:

Ճշմարտութիւնը այն է, որ Մայր Աթոռս տարիներից ի վեր բազմիցս պատշաճապէս պատկան եկեղեցական ժամիքներին յայտնել է այդ մասին իր մտահոգութիւնները ու թելադրաճ. ները տուեալ շրջաններ օժտելու թեմական-եկեղեցական կառոյց ունեցող կանոնադրութիւններով, հիմնուած եկեղեցական կարգ ու կանոնի եւ ժողովրդավարական սկզբունքների վրայ: Թէեւ, պէտք է ասել նաեւ, որ վերոյիշեալ թեմական շրջաններում էլ, եկեղեցին ղեկավարում է ժողովական դրութեամբ, առաւելապէս աշխարհական անձերով, որտեղ կղերապետութեան հետք իսկ գոյութիւն չունի:

Մենք վստահ ենք, թէ վերոյիշեալ շրջաններն էս, տեղի եկեղեցական վարչութիւնների ստացաւ աջակցութեամբ, մօտ ապագայում կ'օժտուեն թեմական-եկեղեցական կառոյց ունեցող կանոնագրութիւններով ժողովրդավարական սկզբունքների համաձայն:

4. Եկեղեցու ղեկավարման ժողովրդավար սկզբունքները իրականում վաղուց կեանքի են կոչուած Մայր Աթոռիս բոլոր թեմերում, բոլոր համայնքներում է սփիւռքի տարածքի վրայ եւ թէ մեր մայր երկրում: Ինչպէս յայտնի է, մեր հայրենի ներքին թեմերում, եկեղեցու ղեկավար Գործադիր մարմիններ (հոգաբարձութիւններ), թեմական խորհուրդներ եւ վերստուգիչ յանձնաժողովները ընտրուած են համայնքների հաւատացեալների կողմից, որոնց անդամակցում են թէ տղամարդիկ եւ թէ կանայք, ժողովրդավարական սկզբունքներով, հայ եկեղեցու աւանդական կանոնների եւ մեր երկրի օրէնքներով նախատեսուած կարգի համաձայն: Մինչեւ վանական միաւորներ՝ Ս. Էջմիածնի Մայրավանքը, Վաղարշապատի չորս վանքերը, Ս. Գեղարդն ու Ս. Խոր Վիրապը գտնում են ուղղակի Հայրապետական իշխանութեան ներքեւ, ըստ աւանդական կարգի: Ս. Էջմիածնի թեմերում, Հայաստանում թէ սփիւռքում, չկայ ոչ կղերապետութիւն եւ ոչ էլ դուսակցապետութիւն:

5. Ճշմարիտ է, որ հայ եկեղեցու պատմութեան ընթացքում, յորեւ հետեւանք խաղաղական դժնդակ պայմանների, միջին դարերում բարբարոսների արշաւանքների ժամանակաշրջանում, ապա նաեւ պարսկական եւ Օսմանեան տիրապետութեան ժամանակ, յաճախ տիրել է անկազմակերպ ու անկարգ վիճակ մինչեւ 19րդ դարի կէսերը: Եղել են այս, կանոնական խախտումներ նուիրապետական Աթոռների միջեւ, ստեղծուել են հակաթոռ կաթողիկոսութիւններ, տեղի են ունեցել զեղծումներ, չարաշահումներ կալուածական գործառնեներում, անարժան հոգեւորականների եւ աշխարհական գործչների մեղքով: Սակայն այդ անկարգ վիճակներին վերջ են տրուել կեանքի կոչուելով եկեղեցական երկու կանոնադրութիւններ, Արեւելահայաստանում՝ 1836 թ. իսկ Արեւմտահայաստանում՝ 1863-ից սկսած:

Արեւելահայաստանում 1836ին կեանքի կոչուած կանոնադրութիւնը «Պոլոժենիան» *(սիաթաս)* մի եկեղեցական կանոնադրութիւն էր հաստատուած ցարական իշխանութեան կողմից, իսկ Արեւմտահայաստանում՝ «Ազգային Սահմանադրութիւնը (*էրմենի պաբիկլիի Նիզամաթը*), մի ազգային եկեղեցական կանոնադրութիւն էր հաստատուած Օսմանեան իշխանութեան կողմից: Այս երկու կանոնադրութիւններն էլ իրենց ժամանակին բաւական դեր են կատարել ոչ միայն զուտ կրօնական-եկեղեցական տեսակէտից, այլեւ քաղաքական նպատակներ հետապնդելով անցեալ դարի՝ հայոց ազգային, կրթական, մշակութային եւ հաղարական զարթօնքի ճանապարհի վրայ:

Այս, հայոց եկեղեցական ու ազգային կեանքում բաւական դեր կատարեց «Պոլոժենիան» Արեւելահայաստանում, որի հիման վրայ կազմակերպուեց հայ եկեղեցու վարչական, կրթական ու տնտեսա-քաղաքական կեանքը: Բնական է յիշել միայն էջմիածնի «Գէորգեան» ճեմարանի եւ Թիֆլիսի «Ներսիսեան» վարժարանի, Մոսկուայի «Լազարեան» ճեմարանի, ինչպէս նաեւ Երեւանի, Նոր Նախիջեւանի, Աստրախանի թեմական դպրոցների պատմական դերը հայոց ազգային-մշակութային, հաղարական կեանքում: 19րդ դարի գրեթէ բոլոր գրական եւ հաղարական ծաղիկ դէմքերը, որոնք արեւելահայոց վերածնունդը կերտեցին, եղել են շրջանաւարտները վերոյիշեալ կրթական մեծ հաստատութիւնների, որոնք գոյութիւն

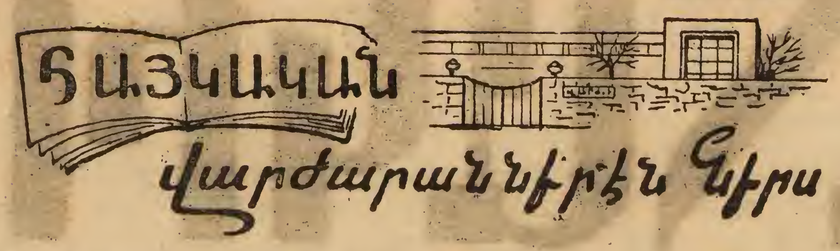

ԳԱԼՈՒՍՏԵԱՆ-ՆՈՒՊԱՐԵԱՆ ԱԶԳԱՅԻՆ ՎԱՐԺԱՐԱՆԻ ՊՈՒԼԱՔԻ ՄԱՆՈՒԱՉԻՒՂԻ ՇՐՋԱՆԱՒԱՐՏՆԵՐՈՒ ՀԱՆԴԻՍՈՒԹԻՒՆԸ

Նախանցեալ Շաբաթ, 21 Մարտ 1987, երեկոյեան ժամը 7.30ին, տեղի ունեցաւ Գալուստեան – Նուպարեան Ազգ. Վարժարանի Պուլաքի մանուաճիւղի 1985-86 տարեշրջանի շրջանաւարտներու հանդիսութիւնը, հովանաւորութեամբ թեմիս բարեխնամ Առաջնորդ Գերշ. Տ. Զաւէն Ս. արք. Ջինչինեանի և նախագահութեամբ Քաղաքական ժողովի ատենապետ տէր և տիկին Նուպար Սիմոնեանի:

Տօնական ցնծութեամբ լեցուն մթնոլորտի մէջ էր որ տեղի ունեցաւ այս ամավերջի հանդէսը զուգադիպելով «Մայրերու Օր»ուան:

Ներկայ էին Ազգային Իշխանութեան և Վարժարանի հովաբարձութեան անդամներ, Ծնողաց Մարհուրդի և Տիկնանց Ինամակալութեան վարչականներ, մամուլի ներկայացուցիչներ, ծնողներ և յոգնախուռն բազմութիւն մը:

Մուտքի սրահին մէջ ցուցադրուած էին աշակերտներուն գծած նկարներն ու ձեռային աշխատանքները: Գործերը այնքան գեղեցիկ էին որ կարծէք արուեստագէտներ էին ցուցադրողները և ոչ թէ աշակերտներ: Այս առթիւ կը շնորհաւորենք գծագրութեան ուսուցչուհի օր. Սիւզան Տէր Ներսէսեանն ու աշակերտները և կը մաղթենք բոլորին նորանոր յաջողութիւններ:

Հանդիսութիւնը սկսաւ երգչախումբին կողմէ երգուած պետական քայլերգին և վարժարանի մաղթերգին յօտնկայս ունկնդրութեամբ, որուն յաջորդեց գեղարուեստական բարձր ճաշակով կազմուած յայտագիրը մը:

Աշակերտական երգչախումբը երգեց տատնեւութը ժողովրդական եւ ազգագրական երգեր ղեկավարութեամբ Խմբավար Հայկ Սարգիսեանի հետ դաշնակի ընկերակցութեամբ տիկին Կասիա Ձալեանի, իսկ կարգ մը երգերու գեղով կ'ընկերակցէր աշակերտ Լեւոն Տէր Յակոբեան:

Մէջ ընդ մէջ եղան արտասանութիւններ: Վ. Թէքէեանի «Տաղ հայկէն լեզուի» քերթուածը արտասանեց Անի Պարսում, Հրաչեայ Յովհաննիսեանի «Ինչու եմ ծնուել» քերթուածը արտասանեց Մարկրիթ Թահթապրունեան, Յովհ. Շիրազի «Գլուխ եմ ծռում լոկ մօրս առաջ» քերթուածը արտասանեց Սիլվա Կապէեան, Յովհ. Շիրազի «Մայրիկիս» քերթուածը արտասանեց Անի Գրիգորեան, Ս. Կապուտիկեանի «Մտորումներ ճանապարհի կէսին» քերթուածը արտասանեց Թալին Կապէեան, Վահագն Դաւթեանի «Ներքոյ մայրենի լեզուին» քերթուածը արտասանեց Նորա Գոլոյեան: Բոլոր արտասանողներն ալ իրենց ամբողջ զգացմունքը և հոգին դրին այս սքանչելի քերթուածներուն իրենց մեկնաբանութեան մէջ եւ արժանացան ներկաներուն հիացմունքին:

Գեղարուեստական յայտագրի աւարտին, տեղի ունեցաւ փոքր դադար մը, որուն ընթացքին ներկաները հիւրասիրուեցան քաղցրաւենիներով և զովացուցիչներով:

Յայտագրին երկրորդ մասը սկսաւ, երբ անցեալ տարուան ուխտը շրջանաւարտները, եկան տեղ գրաւելու բեմին վրայ, եւ ստացան իրենց վկայականներն ու մրցանակները: Շրջանաւարտներուն անունով գեղեցիկ ուղերձ մը կարդաց Ռիթա Աւագեան, որմէ հետք տնօրէն պր. Նշան Վարդեան կարդաց «Հուսկ բանը»:

Հոս կ'արժէ յիշել անունները անցեալ տարուան աւարտական դասարանի ուխտը շրջանաւարտներուն՝ որոնք յաջողած են պետական Սանաւուէի քննութեանց.

Յակոբ Նակիպ Արթինեան
Ռիթա Ժան Աւագեան
Բաֆֆի Գէորգ Մկրտիչեան
Պերճ Սիրական Տ. Ներսէսեան
Լիւսի Սիրական Տ. Ներսէսեան
Ժորժ Սարգիս Թաշճեան
Յակոբ Ժիրայր Գարակէօզեան
Յեսուհ Սարգիս Կապէեան

Մասնաւոր նուէրներու արժանացան նաեւ բարձրագոյն կարգերու հինգ աշակերտուհիներ՝ Անի Գրիգորեան, Սիլվա Կապէեան, Թալին Կապէեան, Նորա Գոլոյեան և Մարկրիթ Թահթապրունեան, որպէս գնահատանք ըլլայ վարժարանէն ներս, ըլլայ դուրսը՝ Ազգային Առաջնորդարանի դահլիճին եւ մշակութային ակումբներուն մէջ, արտասանութիւններով անոնց ունեցած յարատեւ ելոյթներուն:

Առաջնորդ Սրբազան Հայրը իր հայրական խրատներն ու օրհնութիւնները տուաւ շրջանաւարտներուն, եւ ապա Պահպանիչով փակեց հանդիսութիւնը, որուն համար կը շնորհաւորենք շրջանաւարտները, անոնց ծնողները եւ վարժարանին կրթական մշակները:

Պ. Մ.

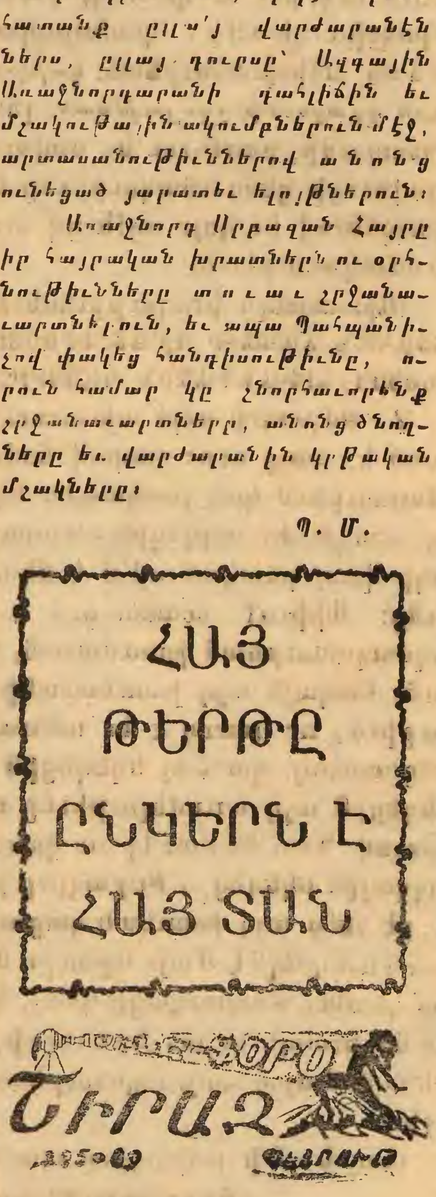

էին առել եւ գործել ցարական Ռուսաստանի օրօք, «Պոլոժենիայի» եկեղեցական կանոնադրութեան օրինական հիմքերի վրայ: Պատահական չէ, որ հայ ազատագրական շարժումը կազմակերպուած ձեւ է ստացել առաւելապէս արեւելահայոց ղեկավարութեամբ:

6. Տարբեր պայմաններում, ոյնն դերն է վիճակուել արեւմտահայութեան կեանքում «Ազգային Սահմանադրութեան», որ հաստատուել էր Օսմանեան իշխանութեան կողմից 1863ին, եւ արդիւնքն էր հայ եկեղեցական եւ հայ ժողովրդական լուսամիտ գործիչների երազանքների ու երկարամեայ պայքարի: Իր ժամանակին, 1863ի «Ազգային Սահմանադրութիւն»ը հանդիսացել է թրքահայոց ազատամիտ առաջադէմ սերունդների յաղթանակը հայ եկեղեցական ու ազգային-հասարակական կեանքում, թէեւ աւաղ այն տեւապէս չի գործադրուել, վերածուել է խառնակուսի անիւի» *(Խրիմեան Հայրիկի ծանօթ բանաձեւումով)*, եւ երբեմն ոյնիսկ կախակայուել է, իսկ Սպ Կիլիկեան Աթոռը հանգչում իսկ չի տուել «Ազգային Սահմանադրութեան» ու վերժել է գործադրութեան դնել այն:

Բնական է, թէ «Պոլոժենիան» եւ թէ «Ազգային Սահմանադրութիւն»ը պահպանում են հետաւոր անցեալին, լինելով դրսեւորումները անցեալ դարի հայոց կեանքի պայմանների եւ, որոնք մեր օրերին գոյութեան ոչ իրաւական հիմք ունեն եւ ոչ էլ համապատասխանում են մեր ժողովրդի եկեղեցական ու ազգային կեանքի պայմաններին, մայր երկրում, թէ արտասահմանում

7. Այս բոլոր պատմական տուեալներից եւ «Հայրենիք»ի ադմկարարութիւնից՝ յստակ մի բան է պարզւում, այն, որ հայ եկեղեցին մ. մերին կազմական կանոնադրութեամբ օժտելը անհրաժեշտ եւ օգտակար է, վերջ դնելու համար վերջին տասնամեակներում մեր եկեղեցու ծոցում յառաջացած անկարգ արարքներին, կանոնազանցութիւններին, ներքին տագնապներին, կամայականութիւններին եւ չարաշահումներին, որոնցից գանգատում է հենց իմ խմբագիրը:

Այո, իսկ կարգ ու կանոնի անհրաժեշտ է կեանքի կոչել մի կազմական կանոնադրութիւն մեր եկեղեցու կեանքում, յորեւ փրկարար լուսե:

Մեր կարծիքով ճշմարիտ կանոնադրութեամբ են իրականացնելու հետեւեալ ցանկալի առաջադրանքները՝

ա. Հոչակել միութիւնը եւ մէկութիւնը հայ առաքելական եկեղեցու եւ միասնութիւնը հայ հաւատացեալ ժողովրդի որ ի Հայաստան եւ որ ի սփիւռս աշխարհի, զուտ կրօնական կեանքի մակարդակի վրայ, առանց հաղարական կուսակցական միջամտութիւնների ոչ մի ոլորտից: Եկեղեցին ու նրա ծառայողները, հոգեւորականները եւ աշխարհականները, պէտք է մեր մեծ ու անկախ կուսակցութիւններից եւ հաղարական

(Շարունակութիւնը տեսնել էջ 4

ՄԻՋԱԶԳԱՅԻՆ ՀԱՄԱԺՈՂՈՎ ՄՈՍԿՈՒԱՅՈՒՄ

(Շարունակութիւն նախորդ թիւէն եւ վերջ)

Ու արդար լինելու համար, Մենք կարծում ենք պէտք է վկայել, թէ ոչ մի պատմութեան ընթացքում չի եղել մի այլ պետութիւն, որ համայն աշխարհի խաղաղութիւնը և ընդհանուր զինաթափումը պաշտպանած լինի այնքան բացարձակ վճռականութեամբ, այնքան համբերատար հետեւողականութեամբ, այնքան անդուլ մարդասիրութեամբ, ինչքան մեր պետութիւնը, Սովետական բազմազգ Հանրապետութիւնների Միութիւնը, իր ամենապատասխանատու ղեկավարի պայծառ իմաստութեամբ:

Ո՞րն է Աստուծոյ կամքը և երկրագնդի բնակիչների աղերսը:

Կան, այո, լուծելի նաեւ այլ հարցեր, հրատապ հարցեր՝ ընկերային արդարութեան և մարդու իրաւանց հարցեր, հրատապ-հարցեր ճնշուած ու չհադարծուող ազգութիւնների ապատագրման հարցեր, ցեղային խարականութեանց վերացման հարցեր, անիրաւուած ազգութիւնների հողային արդար պահանջներ: Այո, այս և նման հարցեր պէտք է մնան Միացեալ Ազգերի Կազմակերպութեան և մարդկութեան խղճի օրակարգի վրայ, իրագործելի խաղաղ ճանապարհներով, արդար լուծում ստալու համար դրանց՝ առանց սրի և հրի, առանց ռազմական առճակատումների:

Բնա այստ որեւէ արդար հարց չի կարելի պատերազմներով լուծել:

Արդարութիւնը հնարաւոր է միմիայն խաղաղութեամբ:

Աւելի քան երբեք այժմեական է Ռակովբոս առաքեալի պատգամը՝ «Պատուղ արդարութեան խաղաղութեամբ սերմանի այնոցիկ, որ առնեն զխաղաղութիւն» (Ռակովբոս Գ. 18):

Թող բարին Աստուած օրհնի ու զօրացնի բոլոր նրանց, ովքեր մեր օրերին մարանչում են իրենց ձեռքն առած զէնքը խաղաղութեան»:

Ցաղորդ օրը, Փետրուարի 16-ին, Կրեմլի համագումարների մեծ պալատում սկսւում է «Ցանուն միլուկազերծ մի աշխարհի» համաժողովի եզրափակիչ նիստը, որին մասնակցում էին բոլոր ներկայացուցիչները ու պետական և գանազան կազմակերպութիւնների յայտնի ներկայացուցիչներ, գիտնականներ, վաղաքական գործիչներ:

Համաժողովի բոլոր մասնակիցներին ողջոյնի եղրափակիչ խօսք է ասո Մ Խորհրդային Միութեան ղեկավար Տիար Միխայիլ Կորպաչովը:

Ցաւարթ նիստի, Խորհրդային Միութեան կառավարութեան կողմից, ի պատիւ համաժողովի մասնակիցների, արւում է ճաշկերոյթ:

Ցաջորդ օրը, Փետրուարի 17ին, Խորհրդային Միութեան Գերագոյն Սովետի պալատում, Խորհրդային Միութեան Գերագոյն Սովետի Նախագահութեան նախագահի տեղակալ Պր. Ն. Տեմիչեւի կողմից տարբեր երկրների կրօնական պետերին արւում է ընդունելութիւն, որին մասնակցում էր նաեւ ազգիս Վեհափառ Հայրապետը: Այստեղ, Նորին Սրբութիւնը խօսք առնելով ողջունում է համաժողովի աշխատանքները և վեր հանում նրա պատմական նշանակութիւնը այսօր և վստահեցնում է Խորհրդային Միութեան կառավարութիւնը, որ Հայ Եկեղեցին իր կարելին ի գործ կը դնի էր նպաստը բերելու քոյր եկեղեցիների կողքին:

Վեհափառ Հայրապետի ողջոյնի խօսքից յետոյ հանդէս են գալիս կրօնական մի շարք ներկայացուցիչներ:

Նոյն օրը, կէսօրին, Վեհափառ Հայրապետը Տ. Անանիա եպիսկոպոսի ուղեկցութեամբ այցելում է Խորհրդային Միութեան Միխայիլովրների Խորհրդին առընթեր կրօնական գործերի Խորհուրդ, ուր ընդունւում է խորհրդի նախագահ Կ. Մ. Խարչեւի կողմից:

Նոյն օրը, երեկոյեան, Վեհափառ Հայրապետը, որպէս պատուիրակութեան գլուխ, արտասահմանցի հոգեւոր հինգ պետերի հետ այցելութիւն է տալիս Մոսկուայում Հինգ Դեսպանատուն՝ յանձնելու Ջինաստանի կառավարութեանը, որպէս միլուկային զէնք ունեցող մի տերութեան, համաժողովի խաղաղութեան կոչը: Հոգեւոր պետերը ներմուծեմ են ընդունւում Ջինաստանի Հանրապետութեան մեծ դեսպանի կողմից:

Ցաջորդ առաւօտեան, Փետրուարի 18ին, Նորին Սուրբ Օծութիւնը իր չքախմբի հետ դերադառնում է Երեւան:

ԴԻՒԱՆ ՄԱՅՐ ԱԹՈՌԻ

7 Mars 1987թ.
Ս. Էջմիածին

ՀԱՅԱԽՕՍՈՒԹԵԱՆ ՏԱԳԱՒ ԱՃՈՂ ՆԱՀԱՆԳԸ ՍՓԻՒՌՔԻ ՏԱՐԱԾՔԻՆ

Վահան Թէքէեան հետեւեալ անցեալին ըսած էր՝

— «Լեզուն որով գրեցի երկրի էրեսին քիչեր կը կարդային արդեն.

«Իսկ հարիւր տարի ետք մեր ոսկեղինիկ բարբառը գուցե խօսող չունենայ...»

Նախատեսութիւն մը որ կ'ուրուագծուի մեծապատ դարավերջի հորիզոնին վրայ:

— *Հայախօս տարեցներու ՄՆԱՑՈՐԴԱՑԸ՝ տակաւ կ'անհետի և սպառ. մինչ մատաղ սերունդը կ'աճի յարաճուն, իր հետ մեր մայրենւոյն անսահման ՆԱՀԱՆԳԸ:*

Սփիւռքահայ մամլոյ առօրեայ նիւթն է այս ահաւոր վտանգի հեռանկարը:

Օտարապաշտ դարձած հայ տղայք կ'անգիտանան թէ՝

— Հայ տառն է գմբեթատ, լեզուն աղամանդ,
միւռոն մը օծուն, գանձ մ'է ինաւանդ:
Անով է գրուած ՄԱՇՏՈՑՆ ու ՆԱՐԲՈՒ,
անով ոգեշունչ սրտերն յուսաբեկ:
Խնկուած նաեւ ՍԱՂՄՈՍ, ՊԱՇՏԱՄՈՒՆՔ,
անկրկին նշխար, անմոխրացն մասունք:

Բաւ է յիշել միայն երկու նմոյշ Պոստընի «ՊԱՑՔԱՐ» թերթէն՝

Կան ծնողներ, մտահոգ իրենց զաւակներու ապագային համար, անհարկի կը գտնեն հայերէն դասերու ուղարկել զանոնք-...

Իսկ գուցէ անհաւատալի, հայ երկտեղ երիտասարդներու թիւերի 95 տոկոսը խառն ամուսնութիւններէ են, որոնց զաւակներն պիտ՝ ուրանան հայութիւնը:

Ցիշենք նաեւ Ֆրանսայի ԿՐԸՈՎԻ եւ ԼԻՈՆի ֆրանսագէտ պարբերաթերթերը, զոր իրենց ճոխ բովանդակութեամբ կը չնայեն օտարախօսներու ծանօթացնել ազգ. կեանքը: Քանիներ արդեօք կը կարդան այդ թերթերը: Արդէն գոյգն իսկ մղում մը չկայ հրապուրելու զիրենք մեր մայրենւոյն ճոխութեամբ:

— Հայ լեզուն ոսկեայ քանդակ,
վճիտ ու յստակ
նման ՄԱՅՐ ԱՐԱՔՍի ջուրերուն,
ինչիւնը վեհ
Երկնամբարձ ու վեհ ԱՐԱԴԱԾի պես:

Մեր Նարեկացւոյ, Խորենացւոյ, Շնորհալիի եւ այլ հայրապետներու անբաղդատելի գրականութեանց ոսկեդարը, այսօր անկրկնելի պարզապէս զարդն են թանգարաններու:

Զ. ՄԱՐԵԱՆ

ՓԱՐԻԶ – ՄԱՐՏ 1987

1986 ԹՈՒԱԿԱՆԻ ՄՐՑՈՅԹԻ ԴԱՓՆԵԿԻՐՆԵՐԸ

(Շարունակութիւն Ա. էջէն)

ԱՌԱՋԻՆ ՄՐՑԱՆԱԿ — Արա Սահճեան (Պէյրութ, Լիբանան), Կարօ Արփաճեան (Պէյրութ, Լիբանան):

ԵՐԿՐՈՐԴ ՄՐՑԱՆԱԿ — Նուպար Ադամեան (Առնովիլ Լէ Գոնես, Ֆրանսա), Օննիկ Ա.Ճէմեան (Ռուսէ, Պուլկարիա), Սօսի Ամբրճանեան (Հալէպ, Սուրիա), Յովհաննէս Ժամկոչեան (Մոնթեվիտէօ, Ուրուկուէյ):

ԵՐՐՈՐԴ ՄՐՑԱՆԱԿ — Նուարդ Աբգարեան (Փլովտիւ, Պուլկարիա), Անդրանիկ Պալեան (Վայեգի, Իտալիա), Արամ Էսկիճեան (Սալոնիկ, Յունաստան), Միհակ Կիւլպէնկեան (Փարիզ, Ֆրանսա), Կարլոս Կիւրիւնեան (Մոնթեվիտէօ, Ուրուկուէյ), Ալէքսանդր Ճամճեան (Մոնրէալ, Գանատա), Մելիք Ճամճեան (Փլովտիւ, Պուլկարիա), Սուրէն Մնացականեան (Թեհրան, Իրան), Սկրտիչ Նալպանտեան (Մոնրէալ, Գանատա), Կարապետ Նահապետեան (Նոր Ջուղա, Իրան):

ԽՐԱԽՈՒՄԱԿԱՆ ՄՐՑԱՆԱԿ — Ստեփան Ադամեան (Ֆլեմինգտոն, Աւստրալիա), Նուպար Աթթարեան (Մոնթեվիտէօ, Ուրուկուէյ), Կ. Ալէքսանեան (Մելպուռն, Աւստրալիա), Վիկտորիա Ազասեան (Թեհրան, Իրան), Վիոլէթ Ազասեան (Թեհրան, Իրան), Հմայեակ Անտոնեան (Վէլովտեյլ, Գանատա), Ժոզէֆ Աբագեան (Հալէպ, Սուրիա), Արտաւազդ Պապայեան (Թեհրան, Իրան), Ազատ Պալայեան (Թեհրան, Իրան) Շահէն Բազրամեան (Թեհրան, Իրան), Վահիկ Գուդաղեան (Վարբի, Շուէյց), Երեմ Գասապեան (Ալբէնք, Ճունաստան), Խորէն Գինոսեան (Մոնթեվիտէօ, Ուրուկուէյ), Վահրամ Գուրեան (Սուրէյ, Գանատա), Հայկ Ժամկոչեան (Վիլովտեյլ Գանատա), Եպրաքսիա Իսկիկեան (Դեվլ, ԱՄՆ), Մաղխուզ Մատուրեան (Թեհրան, Իրան), Անժէլ Կարապետեան (Հալէպ. Սուրիա), Պօղոս Կարաճակուրեան (Թարթուս, Սուրիա), Լուսին Կէնտիմեան (Հալէպ, Սուրիա), Ալբերտ Կիրակոսեան (Թեհրան, Իրան), Ստեփան Կըտըմեան (Պուենոս Այրէս, Արժանթին), Սիրական Հայրապետեան (Մանտուան, Ֆրանսա), Զարեհ Ծովհաննիսեան (Պուենոս Այրէս, Արժանթին) Լիդա Ղազարեան (Թեհրան, Իրան), Խորէն Ղազարեան (Նոր Ջուղա, Իրան), Վարդան Մաթէոսեան (Պուենոս Այրէս, Արժանթին), Վերժիկ Մահմուդեան (Թեհրան, Իրան), Նուարդ Մերդինեան (Վերճինիա, ԱՄՆ), Մարօ Մրնացականեան (Թեհրան, Իրան), Հերոս Մխիթարեան (Թեհրան, Իրան), Սոնիա Մկրեան (Փասատինա, ԱՄՆ), Ժիրայր Մուղամեան (Նապա, ԱՄՆ), Աւետիս Նազարէթեան (Վենետիկ Իտալիա), Վարդգէս Նիկողոսեան (Լոս Անճելըս, ԱՄՆ), Էդուարդ Սանթուրեան (Մոնթեվիտէօ, Ուրուկուէյ), Հրայր Սարաֆեան (Գահիրէ, Եգիպտոս), Բարսեղ Սվազլեան (Սաոինա, Գանատա) Սրբէն Վարդազարեան (Թեհրան, Իրան), Սուսաննա Տարեկեան (Մոնթեվիտէօ, Ուրուկուէյ), Հիլդա Փաթաթանեան (Թեհրան, Իրան):

Շնորհաւորում ենք բոլոր գափնեկիրները եւ նրանց յանկնում նորանոր յաջողութիւններ:

ՄՐՑՈՒԹԻ ՅԱՆՁՆԱԽՈՒՄԲ

ՀԱՑԵՐԷՆ ԳԻՐՔԸ ԲԱՑ ՊԱՀԷ

«Ապրիլ», «Երեքունի», «Շիրակ», «Մարզապատում» գրավաճառներ չեն, այլ գոհարավաճառ: Անոնց քով ծախու դրուած ամէն գիրք գոհար մըն է բերուած մեր մշակոյթի գոհատրահանքէն:

Այնքան հարուստ ես օրքան տունիդ մէջ հայերէն գիրք ունիս: Իսկ եթէ փոքրիկ գրադարան մըն ալ ունիս կը նշանակէ թէ աչքն ես մեր հայ հանճարներու պանդէմին: Իրօք ամէն հայ գիրք մեր անցեալն ու ներկան յիշեցնող խօսուն փաստի յուշարձան մըն է:

Սակայն չի բաւեր գիրք ունենալ: Գանձանակ մը անարժէք է եթէ անոր մէջ գանուղ դրամն ու ոսկին պիտի չօգտագործես: Ինչ արժէք ունի չարան չարան գիրք ունենալ երբ անոնց կը մօտենաս միայն փոշի ու աղտ մաքրելու:

Հայերէն գիրք...

Հայ հեղինակը անմահ պահող բոցն է,

Հասկերու փունջ մը հայ մշակոյթի չեմարանէն:

Անոր ամէն մէկ էջին վրայ, Մաշտոցի սիրան է որ կը տրոփէ, թարգմանիչներու հազար հինգ հարիւրամեայ անչնջելի հետքը կայ:

Հայերէն գիրք...

Հայ արցունքէն աճող յոյս մըն է:

Հայ երազէն փայլակող շող,

Մինդուղ առած՝ հայ քրտինքէն և անով ոռոգուած:

Հայերէն գիրք...

Եթէ պան գոց պահես, ծաղկած ոստ մը կը կոտրես մեր ինքնութեան նշենիէն, ձուլման դէմ պայքարող զէնքէն փամփուշտ մը կը պարպես, մեր սփիւռքի չուարած, ամպամած, մթագնած երկնակամարէն ասող մը կը մարես, ու սեղանիդ վրայ դրուած Լուսաւորչի կաթիլ մը իւղ ի գերեւ կը հանես:

Հայերէն գիրք մը որ գոցուի...

Սփիւռքի ծարաւը փարատող քաղցրանուշ ու կարկաչող չաստուան մը համր կը դառնայ. Մեսրոպ կերտ սրինգէն լար մը կը փրթի, ու մեր սփիւռքի կարաւանի մէջ ծունկ կը կոխ:

Հայերէն գիրքդ բաց պահէ,

Մօտեցիր անոր, ինչպէս մասունքի կը մօտենաս,

Ճաշակէ անոր խնճոյքէն նշխար մը մեր պապերէն աւանդ,

Մխրճուէ անոր էջերուն մէջ ինչպէս անօթի արտօյտը ոսկուն արտերու մէջ:

ԴԻՒՑ. ՅՈՎՀ. ԱՀՄԱՐԱՆԵԱՆ
փոխ - Տնօրէն՝
Մ. Գրիգոր Լուսաւորիչ վարժարանի
Լոս Անճելըս

00361 0057 00361

ՋԱՀԱԿԻՐ

ԱԶԳԱՅԻՆ ԳՐԱԿԱՆ ԸՆԿԵՐԱՅԻՆ ԵԱՓՏԱԹԵՐԹ

2 ԱՊՐԻԼ 1987

Շ Ն Ո Ր Հ Ա Կ Ա Լ Ի Ք

Փ ո ղ Քիլիճեան Հիմնադրամի ցանձնախումբլ, իր խոր գոհունակութիւնը կը յայտնէ այն մասին որ հետզհետէ սոյն հիմնադրամի օգտին, զանազան առիթներու նուիրատուութիւն ընողներու թիւը կ'աւելնայ։ Այս պարագան անշուշտ ցոյց կու տայ թէ մեր գաղութը կը գնահատէ հայ գրքին հրատարակութիւնն ու տարածումը և հայ մամուլին օգտակարութիւնը։ Քանի որ Հիմնադրամին նպատակն է օգնել հայ մամուլին և հրատարակել նոր ու պիտանի գրքեր։

ցանձնախումբս կը տեղեկացնէ յարգոյ հասարակութեան և ուսանողներուն նաեւ թէ, Ս. Յարութեան Ջահկի ժողին առիթով, Մ. Գուլումճեանի հեղինակութեամբ անգլիերէնէ հայերէն լուսարանելը, Ազգային Առաջնորդարանէս մէջ, կը վաճառուին յատուկ գեղչով, այսինքն փոխան 15-ի, մէկ այն 12 եղ. ոսկիի։ Օգտուեցէք առիթէն։

ԴԻՒԱՆ ԳԱՀԻՐԻ ԱԶԳԱՅԻՆ ԱՌԱՋՆՈՐԴԱՐԱՆԻ

Ի ՍԷՐ ԿԱՐԳ ՈՒ ԿԱՆՈՆԻ

(Շարունակութիւն Բ. էջէն)

գաղափարախօսական հոսանքներից։ Այո, հարկաւոր է հանգիստ թողնել Եկեղեցուն, որպէսզի նա կարողանայ վերագտնել իր ներքին միութիւնը եւ կարգ ու կանոն հաստատել իր տան մէջ։

Եւ անբնական ու անկարգ երեւոյթ չէ՞ միթէ, որ առաւելապէս եկեղեցուն վերաբերող կենսական հարցերի մասին՝ մի կուսակցութեան պատգամաւորը աղմկում է հրապարակը անվերջանալի խմբագրականներով, իբր թէ ի պատպանութիւն Տանն Կիլիկիոյ Աթոռի, մինչ ինքը Կիլիկեան Աթոռը լուռ է մնում եւ հաւանաբար տրտում։

բ. Հոչակել կանոնական միութիւնը հայ Եկեղեցու Ցրիւ-րապեսական Աթոռների եւ յատկապէս հոգեւոր գործակցութիւնը եւ միասնութիւնը Մայր Աթոռ Ս. Էջմիածնի եւ Մեծի Տանն Կիլիկիոյ Աթոռի միջեւ, իրաւասութեանց սահմանների ճշտումով։

գ. Նուիրագործել ներդաշնակ գործակցութիւնը հոգեւորականաց դասի եւ աշխարհական հաւատացեալների միջեւ հաւատար իրաւասութիւններով՝ եկեղեցական, վարչական եւ ֆինանսական կազմակերպութեան մակարդակի վրայ, առանց գերակշիռ դեր վերապահելու մէկին կամ միւսին։

դ. Ցանկօրէն հաստատել ժողովրդավարական եւ ժողովական ղեկավարման դրութիւնը եկեղեցու կեանքում, համայնքային եւ թեմական կազմակերպութեանց մակարդակների վրայ։

ե. Դաւանական, եկեղեցա - կանոնական, հոգեւորականաց պարտապահութեան, ծիսական, ծիսական բարեկարգութեանց հարցերի քննարկումը եւ լուծումը վստահել եպիսկոպոսաց իրաւասութեան եւ կաթողիկոսական կանոնական հաստատման։

զ. Նոր տարւայ սեմին, այս խոհերով եւ սպասումներով, խմբագրութիւնս մաղթում է իր ընթերցողներին առատ խաղաղ օրեր, բարգործերի յաջողութեամբ, համայն աշխարհի խաղաղ գոյակցութեան պայմաններում։

Թող մեր Վեհափառ Հայրապետի աղօթքը խնկի նման ուղիղ դէպի երկինք բարձրանայ՝ «Թող բարին Աստուած խաղցրութեամբ ընդունի մեր եւ ձեր աղօթքները, եւ սուրբ ծննդեան շնորհները թող առատապէս յղեն մեր մայր եկեղեցու մեր հաւատարմ ազգի բոլոր զաւակներ վրայ, այլեւ համայն մարդկութեան վրայ», Ամէն։

ՇՆՈՐՀԱՒՈՐ ՆՈՐ ՏԱՐԻ ԵՒ Ս. ԾՆՈՒՆԴ

ՆԻՒՐԱՏՈՒԱԾՆԵՐ

(ԵԳԻՊՏԱԿԱՆ ՈՍԿԻՈՎ)

Ողբ. Արաքսի Եագըճեանի մահուան տխուր առթիւ, վասն ցաւակցութեան տիկին Ագատուհի Մովսէսեան և զաւակունք կը նուիրեն.

Փօղ Քիլիճեան
Հրատարակչական Ֆոնտին 5
«Ջահակիր»ին 5
(Ստանալ «Ջահակիր»էն)

Ողբ. Արաքսի Եագըճեանի մահուան տխուր առթիւ, վասն ցաւակցութեան տէր և տիկ՛ն Արսէն Էմիրզեան կը նուիրեն.

Փօղ Քիլիճեան
Հրատարակչական Ֆոնտին 5
«Ջահակիր»ին 5
(Ստանալ «Ջահակիր»էն)

ՓՕՂ ՔԻԼԻՃԵԱՆ ՀՐԱՏԱՐԱԿՉԱԿԱՆ ՖՈՆՏԻՆ

Արուեստագէտ նկարիչ Վահէ Վարժապետեանի ցուցահանդէսին փայլուն յաջողութեան առթիւ, վասն շնորհաւորութեան կը նուիրեն.

Տէր և տիկին
Պերճ Օտապաշեան 10
Տէր և տիկին
Կոպեռ Արապեան 10
Տէր և տիկին
Ռէյմոն Սուլթանեան 10
Տէր և տիկին
Ժան Կարպուչեան 10
Տիար Արտաշէս Վարդուկեան 10
Տէր և տիկին
Ժիրայր Տրդատեան 10
Տոքթ. Հրայր Տրդատեան 10

Ողբ. Արաքսի Եագըճեանի մահուան առթիւ, վասն ցաւակցութեան տիար Արտաշէս Վարդուկեան կը նուիրէ 10 եգ. ոսկի։

ՍՏԱՑՈՒԱԾ ԲԱԺԱՆՈՐԴԱԳՐՈՒԹԻՒՆՆԵՐ

Պր. Սեդի Կօզմինեանէ (Սիտնէ - Աւստրալիա) շնորհակալութեամբ ստացած ենք իր 1984 էն 1987ի բաժանորդագրութիւնները՝ 80 ամերիկ. տոլար։

Տէր և տիկին Արթօ Զիլինկիրեանէ (Սիտնի - Աւստրալիա) շնորհակալութեամբ ստացած ենք իրենց 1987-ի բաժանորդագրութիւնը 20 ամ. տոլար։

ՊԱՐՈՅՐ ՍԵՒԱԿԻ ՆՈՒԻՐՈՒԱԾ ԵՐԵԿՈՅԹ

(Շարունակութիւն Բ. էջէն)

ու ասուլիս, քանի մը չատ կարեւոր որեւէ յօդուած, գիտական - քննադատական ուսումնասիրութիւն, որտեղ Պարոյր Սեւակը չունի առաջին դէմքն ու առաջին դերակատարը։ Նա չարունակում է ապրել, սովորեցնել, դասախօսել, յուզել, մտատանջել, անհանգստացնել իր մահից յետոյ էլ։ Դա պատահում է միայն մեծերի հետ, իսկ մեծերի մէջ չատ քչերին։ Երեկոյթի ընթացքին ծանօթ արուեստագէտներ ալտասանած են Պարոյր Սեւակէն առանձնաբար սիրային բանաստեղծութիւններ։

ԱՐՏԱՍԱՀՄԱՆԻ ԲԱԺԱՆՈՐԴՆԵՐՈՒՆ

Կը խնդրենք արտասահմանի մեր այն բաժանորդներէն, որոնք ցարդ չեն դրկած իրենց բաժնեգինը, բարի ըլլան մեզի փութացնելու զայն, դիւրացնելու համար մեր գործը։ Չէք կամ մանդա-փոստ դրկել «ZAVEN BALAYAN»ի անունին եւ ուղարկել փոստարկղ թիւ 2111, Գահիրէ (11511), Եգիպտոս։

ԳԱԼՈՒՍՏԵԱՆ ԱԶԳ. ՎԱՐԺԱՐԱՆԻ
ՏԻԿՆԱՆՑ ԽՆԱՄԱԿԱԼՈՒԹԻՒՆ

ԱՒԱՆԴԱԿԱՆ ՁԱՇԿԵՐՈՑԹ

Հովանաւորութեամբ

ԳԵՐՇ. Տ. ՋԱՒԷՆ Ս. ԱՐՔ. ՉԻՆՉԻՆԵԱՆԻ

Բարեխնամ Առաջնորդ Եպիսկոպոսհայոց

Նախագահութեամբ

ՏԷՐ ԵՒ ՏԻԿԻՆ ՎԱՐՈՒԺԱՆ ԿԱՊԷԵԱՆԻ

Կիրակի, 5 Ապրիլ 1987, յ. մ. ժամը 1.30ին
ՎԱՐԺԱՐԱՆԻ ՁԱՇԱՍՐԱՀԻՆ ՄԷՋ

ԳԱԼՈՒՍՏԵԱՆ-ՆՈՒՊԱՐԵԱՆ ԱԶԳ. ՎԱՐԺԱՐԱՆ
ՀԵԼԻՈՊՈԼՍՈՑ ՄԱՍՆԱՃԻՒՂ

Շաբաթ, 4 Ապրիլ 1987, կ. ե. ժամը 8-ին
ՊՐԼԸՔՏԱՆԵԱՆ ՀԱՆԴԻՍԱՍՐԱՀ

Ամավերջի Հանդէս 1985-1986

Հովանաւորութեամբ
եգիպտահայ թեմի բարեջան Առաջնորդ
ԳԵՐՇ. Տ. ՋԱՒԷՆ Ս. ԱՐՔ. ՉԻՆՉԻՆԵԱՆԻ
Նախագահութեամբ
Պս. Տ. Քաղաքական Ժողովի Ցարգարժան Ատենապետ
ՏԷՐ ԵՒ ՏԻԿԻՆ ՆՈՒՊԱՐ ՍԻՄՈՆԵԱՆԻ
Սիրալիր հրաւէր բոլորին

ՆՈՐ ՀՐԱՏԱՐԱԿՈՒԹԻՒՆՆԵՐ

ՎԱՒԵՐԱԳՐԵՐ ՀԱՅ ՋԱՐՏԱՐԱՊԵՏՈՒԹԵԱՆ ԹԻՒ 16 ՊՏՂՆԻ - ԱՐՈՒՃ

Ծոդուածներ՝ Ֆրանչեսքօ Կանդոլֆօ, Արմէն Զաքեան և Հերման Վահրամեան։ Գրքի չափ 27 X 27 սմ., 74 էջեր, 45 գունաւոր լուսանկարներ, բնագիրները՝ իտալերէն, անգլերէն և հայերէն։ Արժէք 17.00 ամերիկեան տոլար։

Ստանալու համար դիմել՝

OEMME EDIZIONI
Via Giovio, 6
20144 MILANO (ITALIA)

ՀԱՅԿԱԿԱՆ ԸՆԹԵՐՑԱՍՐԱՀ ԳԱՀԻՐԷ

ԴԱՇՆԱԿԻ ԴԱՍԸՆԹԱՑՔՆԵՐ Սկսնակներու Համար

Մանրամասնութեանց համար դիմել սրահիս վարչութեան ամէն երեքշաբթի եւ հինգշաբթի օրերը, երեկոյեան ժամը 7-էն 9ը։

ՎԱՐՉՈՒԹԻՒՆ

ԼՈՅՏ ՏԵՍԱԻ

ԵԴՈՒԱՐԴ ՅԱԿՈԲԵԱՆԻ
«ՄԻՋՆԱԴԱՐԵԱՆ ԵՐԿՈՒ ՀԱՅ ԱՌԱԿԱԳԻՐՆԵՐ»
ՖՐԱՆՍԵՐԷՆ ՈՒՍՈՒՄՆԱՍԻՐՈՒԹԻՒՆԸ
Գեղատիպ հրատարակութիւն
ՆՈՒՊԱՐ ԵՒ ՀՐԱՉ ՍԻՄՈՆԵԱՆ ԵՂԲԱՅՐՆԵՐՈՒՆ

Փափաքողներուն կը տրուի անվճար։ Ստանալու համար դիմել՝

Edouard Hagopian
2, Rue Soliman el Halaby
LE CAIRE, R.A.d'Egypte

ԲԱԺԱՆՈՐԴԱԳՐՈՒԹԻՒՆ

	Պարզ փոստ	օդային փոստ
Եգիպտոսի բաժանորդներէն	400 Ե.Դ	—
Արաբական երկիրներ	—	5 տոլար
Եւրոպայի, Ամերիկայի, Գանատայի, Աւստրալիոյ եւ այլ երկիրներու բաժանորդներէն	15 տոլար կամ 20 Սթերլին	30 տոլար

0058

ՉԱՀԱԿԻՐ

ԱԶԳԱՅԻՆ ԳՐԱԿԱՆ ԸՆԿԵՐԱՅԻՆ ԵՐԿՇԱԲԹԹԵՐԹ

چاهاكير

جريدة أسبوعية

ص.ب ٢١١١ بالقاهرة ج.ع.م . ت ٩٣٤٩٠٨

صاحبة الامتياز : السيدة عايدة سيرديبيان (بالايان)

TCHAHAKIR

HEBDOMADAIRE ARMENIEN

B.P. 2111 Le Caire (R.A.U.) - Tél. 934908

Adresse Télégraphique : TCHAHAKIR, Cairo

Rédacteur en chef : SARKIS BALAYAN

Հիմնուած 1948

Պատասխանատէր — ԱՐՏԱՇԵՍ ՍԵՐՎԻՃԵԱՆ

Սեփականատէր՝ խմբագիր — ՍԱՐԳԻՍ ՊԱԼԱՅԵԱՆ

ՆՈՐ ՇՐՋԱՆ ԹԻՒ 1090 — ՀԻՆԳՇԱԲԹԻ 9 ԱՊՐԻԼ 1987

ՀԱՏԸ ՉԵՒՐԻ 10 եգ. Դրկ.

عدد رقم ١٠٩٠ — الخميس ٩ ابريل ١٩٨٧

ԽՄԲԱԳՐԱԿԱՆ

ՈՂՋՈՅՆ Ա.Դ. ՀՆՉԱԿԵԱՆ ԿՈՒՍԱԿՑՈՒԹԵԱՆ 100-ԱՄԵԱԿԻՆ

1987-ը Ս.Դ. Հնչակեան Կուսակցութեան հիմնադրութեան 100-ամեակն է։ 100 տարիներու ժամանակաշրջանը, համեմատելով հայ ժողովուրդի փառացի պատմութեան, երկար շրջան մը չէ։ Սակայն, յարաբերաբար այդ կարճ ժամանակի ընթացքին Հնչակեան Կուսակցութեան գործունէութիւնը հայ ժողովուրդի ազատագրական արիւնոտ պայքարին մէջ կը գրաւէ փառաւոր տեղ մը մեր ազգային պատմութեան մէջ։

Հնչակեան Կուսակցութեան ծնունդը (1887) արդիւնք չէ պարզապէս Եւրոպա հաստատուած հայ ուսմոլորեալ պատանիական մէկ որոշումին, այլ՝ զայն նախորդող հայոց պատմութեան վերջին վեց հարիւր տարուայ շրջանի տնտեսական ու հասարակական կացութեան։

Հայտնի, դարերու ընթացքին, եղած է Պարսկական, Արաբական, Ռուսական եւ Օսմանեան տիրապետութեանց։ Օսմանեան տիրապետութիւնը, որուն ծանր լուծին տակ գտնուած են նաեւ Եւրոպայի եւ Մ. Արեւելքի այլ շարք մը երկիրներ, որոնք կը տառապէին թուրք ցեղի վաչխառու հարստահարութեանց ներքեւ։ Օսմանեան կայսրութեան առաջնորդ թուրքերը ցեղը ոչ մէկ բան կրցաւ իւրացնել իրեն եղած ցեղերու բարձր մշակոյթէն եւ անոնց օգտակար առաքինութիւններէն։ Անոնք միայն մտածած է ապրիլ անոնց աշխատանքին շնորհիւ։ Ոչ միայն ամբողջութեամբ կեղեքած է անոնց աշխատանքի բարերաստութեամբ վարուած է իրեն եղած ժողովուրդներուն հետ։ Կործանող ունակութեամբ թուրքերը կոտորած են սեփական կայսրութեան շինող-շէնցող տեղացի բնակիչները, առեւանգած են անոնց աղջիկներն ու կիները, պղծած են անոնց բոլոր սրբութիւնները, անտանելի դարձնելով եղած ժողովուրդներու համակերպելու բոլոր հնարաւորութիւնները։

Սելճուկ եւ Մոնկոլ բարբարոս ցեղերու խառնուրդ թուրքերու, իրենց եղած ժողովուրդներու հանդէպ կատարած տնտեսական եւ բարոյական անմարդկային խժդուժութիւններուն մասին շատ աւելի լայն տեղեկութիւններ կան բիւզանդական, արաբական, պարսկական, Արեւմտ. - Եւրոպական, Սլաւական եւ Անգրկովկասեան ժողովուրդներու պատմագիտական գրականութեան մէջ, քան հայկական գրականութեան մէջ։ Այդ գրականութեան հեղինակները, որոնք ականատես վկայութիւններ են լաւ կերպով կը լուսաբանեն սելճուկ եւ Մոնկոլ Օսմանեան կայսրութեան հաստատական եւ տնտեսական կեանքի իրական երեսները ցոյց տալով որ թուրքերը տնտեսական օրէնքն ապաւինած էին իրենց տիրապետութեան տակ գտնուող ժողովուրդներու աշխատանքի արտադրութեան վրայ։

Օսմանեան կայսրութեան ի գործ դրած այս բարբարոս վարուելակերպը այլ կերպ հետեւանք պիտի չունենար, իր արիւնռուս կրունկին տակ հիւծող ժողովուրդները պիտի անպայման դիմէին յեղափոխութեան՝ ձերբ բերելու համար իրենց ազատութիւնն ու անկախութիւնը, որպէսզի իրենք եւս ապրէին մարդու իրաւունքներով եւ վայելէին իրենց արդար աշխատանքի հալալ վաստակը, իրենց կիներն ու աղջիկները զերծ մնային անպատուելէ։

Ահա այս հետաքրքրութեան չափն կրցած համոզիչ երէկ, ինչպէս եւ այսօր, հայ պայծառատես դասակարգն ու մանկամիտ «մաղաքաց տեառ»՝ ընկերվարական ծրագրով ծնունդ առած Հնչակեան Կուսակցութեան հակառակորդները։

(Շարունակութիւնը տեսնել էջ 3)

ԽՈՐՀՐԴԱՐԱՆԻ ԸՆՏՐՈՒԹԻՒՆԵՐԸ

ՍԿԶԲՆԱԿԱՆ ԱՐԴԻՒՆՔՆԵՐՈՒՆ ՀԱՄԱՁԱՅՆ, ՆԱԽԱԳԱՀ ՀՈՒՆԻ ՄՈՒՊԱՐԱՔԻ ԳԼԽԻՒՐԱԾ ԱԶԳԱՅԻՆ ԺՈՂՈՎՐԴԱՎԱՐ ԿՈՒՍԱԿՑՈՒԹԻՒՆԸ ՄԵԾԱՄԱՍՆՈՒԹԻՒՆ ՈՒՆԵՑԱՒ

Անցեալ երկուշաբթի, 6 Ապրիլ 1987, հաւայնց Եգիպտոսի տարածքին տեղի ունեցան երկրին Խորհրդարանին (բաղկացած 448 անդամներէ) ընտրութիւնները։

Առաւօտ ժամը 8էն սկսեալ, քուէարկելու իրաւունք վայելող եգիպտացիները, իրենց շրջանները մէջ հաստատուած քուէարկութեան կեդրոնները ներկայանալով, իրենց նախընտրած թեկնածուներուն դէմ նշան քուէարկեցին։

Ընտրութիւնները կատարուեցան չէզոք եւ զուսպ մթնոլորտի մը մէջ, ի բաց առեալ հանգիսաբարին մէջ, ուր ընտրեալ վարժարանին աշակերտական գարնանային հանդէսը ներկայացնելու համար ներկայ գտնուող ոստիկանական ուժերու ներկայութիւնը։

Ընտրութեան վերջնական արդիւնքները պիտի հրապարակուին այսօր, Ներքին Գործոց նախարար Զաքի Պադրի կողմէ։

Սկզբնական արդիւնքներուն համաձայն, Խորհրդարանի ընտրութեանց Ազգայինի ժողովրդավար կուսակցութիւնը 75ն 80 առ հարիւր մեծամասնութիւն մը ապահոված է։

ՆԱԽԱԳԱՀ ՀՈՒՆԻ ՄՈՒՊԱՐԱՔ

ԱՅՍՕՐ Կ'ԸՆԴՈՒՆԻ ԵԹՈՎՊԻՈՅ ՆԱԽԱԳԱՀԸ

Նախագահ Հոսնի Մուպարաքի հրաւէրով, այսօր Չորեքշաբթի պաշտօնական այցելութեամբ Գահիրէ կը ժամանէ Եթովպիոյ նախագահ Մանկեսթօ Հայլէ Մարիամ։

Ծարգելի հիւրը, որուն կ'ընկերանայ պատուիրակութիւն մը, պաշտօնապէս պիտի ընդունուի Եգիպտոսի նախագահին կողմէ Հելիոպոլսոյ հանրապետական պալատին մէջ։ Ըստ աղբիւրակից, նախագահները պիտի ունենան մամլոյ ասուլիս մը։

ԳԱԼՈՒՍՏԵԱՆ-ՆՈՒՊԱՐԵԱՆ ԱԶԳ. ՎԱՐԺԱՐԱՆ
ՀԵԼԻՈՊՈԼՍՈՅ ՄԱՍՆԱՃԻՒՂ

ՆՈՒՊԱՐԵԱՆԻ ԱՇԱԿԵՐՏԱԿԱՆ ՀԱՅՐԵՆԱՎԱՌ ՀԱՄԵՐԳԸ

Հայրենիքով չիկացած մթնոլորտի մը մէջ է, որ նախանցեալ կիրակի, 29 Մարտ 1987-ի երեկոյեան, Հելիոպոլսոյ Գալուստեան - Նուպարեան Ազգ. վարժարանի բեմնէ բեմ լեցուն «Պըլբքաանեան» հանդիսասրահին մէջ, ուր նախանցեալ վարժարանին աշակերտական գարնանային հանդէսը մերթը, նախաձեռնութեամբ նոյն վարժարանի երաժշտութեան ուսուցիչ՝ կոմպոզիտոր և խմբավար Մօ. Եդուարդ Քաբլանի և կազմակերպութեամբ դպրոցին Հոգաբարձութեան։

Երեկոյթը կը հովանաւորէր թեմիս բարեխնամ Առաջնորդ Գերշ. Տ. Զաւէն Ս. արք. Չինչինեանը և կը նախագահէր Քաղաքական Ժողովի ատենապետ պր. Նուպար Սիմոնեան։ Ներկայ էին նաեւ թեմական Պատգ. Ժողովի յարգելի ատենապետը պր. Փօլ Քիլիճեան և իր ազնուափայլ տիկինը, Հայ Աւետարանական համայնքի յարգարժան նախագահը պր. Աւետիս Զագըճեան, Ադիւտ. Տ. Նարեկ Խաչակիրճեան, Տիր. Ֆրընճեան և երիցուհին, ազգային երեսփոխանները, ինչպէս նաեւ մշակութային և այլ կազմակերպութիւններու ներկայացուցչական դէմքեր և մամուլի ներկայացուցիչներ։

Այս առթիւ Նուպար և Հրաչ Սիմոնեան եղբայրները սիրայօժար տպագրած էին բովանդակալից յուշատետրակ մը։

Աշակերտական երգչախումբին կողմէ երգուած պետական հիմնի յոռնկայա ունկընդրութենէն ետք, վարժարանի փոխ-տնօրէն պր. Տիգրան Գէորգեան կատարեց բացման խօսքը՝ «Ներքոյ՝ հայ երգին և երգասեղին» բնաբանով։ Ան նախ՝ արագ վրձինահարումով մը, փորձեց «բա-

(Շար. տես էջ 2)

ԱՂԵՔՍԱՆԴՐԻԱ

ՑԱՑՏԱՐԱՐՈՒԹԻՒՆ

Աղեքսանդրիոյ Ազգային Իշխանութիւնը ներկայիս ուրախութեամբ կը տեղեկացնէ, թէ Պատ. Քաղաքական Ժողովի խնդրանքով և Եգիպտահայ թեմիս բարեխնամ Առաջնորդ Գերշ. Տ. Զաւէն Ս. Արք. Չինչինեանի հաւանութեամբ և միջնորդութեամբ, Ամենայն Հայոց Վեհափառ Հայրապետ Տ. Տ. Վազգէն Առաջին Կաթողիկոսը Սրբատառ կոնդակով «Ս. Ներսէս Շնորհալի» շքանշանով պարգեւատրած է Քաղաքական Ժողովի ատենապետ Վաչէ Թօսունեանին և Քաղաքական Ժողովի պատուոյ անդամ ալար Լեւոն Քաղթաջեանին, իրենց ազգային, հասարակական, բարեսիրական և շինարարական ազգօգուտ գործունէութեան համար։

Այս առթիւ, Կիրակի 12 Ապրիլ 1987, Մաղկազարդի օրնին, Սուրբ Պատարագի ընթացքին պիտի կարգացուի Ամենայն Հայոց Վեհափառ Հայրապետ Տ. Տ. Վազգէն Առաջին Կաթողիկոսի Սրբատառ կոնդակները։

Ծանրա Ս. Պատարագի, Պողոսեան Ազգային Վարժարանի և Մելգոնեան Մանկապարտէզի հանդիսասրահին մէջ, ձեռամբ եգիպտահայոց թեմիս բարեխնամ Առաջնորդ Գերշ. Տ. Զաւէն Ս. Արք. Չինչինեանի, տեղի պիտի ունենայ շքանշաններու տուչութիւնը, ողբ. Վահրամ Թօսունեանի այրիին և ալար Լեւոն Քաղթաջեանին, և ապա, տեղի պիտի ունենայ հիւրասիրութիւն։

ԱԶԳԱՅԻՆ ԻՇԽԱՆՈՒԹԻՒՆ - ԱՂԵՔՍԱՆԴՐԻԱ

0059

ՄԻԱՑԵԱԼ ՆԵՀԱՆԳՆԵՐ

ՀԱՅԿԱԿԱՆ ԿՐԹԱԿԱՆ ԲԱՐԵՍԻՐԱԿԱՆ ՄԻՈՒԹԵԱՆ Հ.Կ.Բ.Մ.-Ի ՀԱՇԿԵՐՈՅԹԸ

«Ճաշ Միջօրէի», այսպէս խորագրուած էր Հ.Կ.Բ.Մ.-ի կանանց Օժանդակ Մարմինի առաջին հանդիպումը՝ մօտ 250 հայ իգական սեռի ներկայացուցիչներուն հետ, հակառակ չարաթաւերջի եւ նոյն պահուն ցուցադրուող բազմաթիւ հանդէսներուն ու հաւաքներուն։

Այս ձեռնարկը տեղի կ'ունենար հովանաւորութեամբը, եւ ի պատիւ՝ Փալի Փորնիոյ նահանգապետ՝ Ճորճ Տէօքմէճեանի մօր՝ Տիկին Սլիա Տէօքմէճեանի, եւ նախագահութեամբը՝ Տիկին Ռոզ Քէշիշեանի։

Ժամադրավայրը, Փասատինայի Հիլթըն պանդոկի Քոնթինենթալ սրահն էր։ Ծաղիկներով զարդարուած սեղանները կրկնապէս գեղեցկացան ու չէնցան՝ երբ փափկասուն տիկնայք բոլորուեցան անոնց չուրջ։

Արդարեւ, Շաբաթ, 7 Մարտ 1987, կէսօրուայ ժամը 12ին, լեցուն սրահի մը մէջ, կանանց Օժանդակ Մարմինի առենապետուհի՝ Տիկին Սօսի Հանէսեան յստակօրէն կ'ուրուագծէր Սլուքիւլ, էլ պարզէր ներկաներուն անոր ոգին ու կը հրաւիրէր բոլորը զօրավիգ կանգնելու առաջին քայլերուն։

Ահա իր խօսքերը. «Հայկական կրթական բարեսիրական Միութիւնը ազնիւ առաջադրանքներով ճամբայ ելած միութիւն մըն է։ Իր մտահոգութեանց մաս կը կազմեն՝ հայ մանուկներուն տալ հնարաւորութիւն՝ սորվելու հայերէն, փոխանցելու հայ մշակոյթն ու աւանդութիւնները՝ հայկական կրթական հաստատութեան մը մթնոլորտին մէջ, ըսել կ'ուզեմ՝ հայ դպրոցին։

«Կրթութիւն ու բարեսիրութիւն հայաբոյր, ա՛յս ոգիով ու հմտութեամբ, ազգային պարտականութիւն մը կատարած ըլլալու գոհունակութեամբ եկած ենք քով քովի ու կը ներկայանանք ձեզի, որպէս Հ.Կ.Բ.Մ.-ի կանանց Օժանդակ Մարմինի վարչականուհիներ։

Այսպէս՝

Սօսի Հանէսեան – Առենապետուհի
Սոնիա Կիւլվարդեան – Փոխ-Նախագահ
Մայտա Մանկրեան – Հաշուապահ
Բ'արիկ Թիւթիւնճեան – Խորհրդական
Բաթիա Մոտանեան – Խորհրդական
Շողիկ Մանկրեան – Խորհրդական
Անուշ Մուխանեան – Խորհրդական»։

* * *

(Շարունակութիւնը տեսնել էջ 4)

ԱՇԱԿԵՐՏԱԿԱՆ ՀԱՅՐԵՆԱՎԱՌ ՀԱՄԵՐԳԸ

(Շարունակութիւն Ա. էջէն)

նատեղծական համայնապատկերի մը մէջ տեղադրել հայ աշխարհիկ երգին անցեալ, ներկայ եւ ապագայ ոլորանները» եւ ապա՝ ընդգծեց «ղեղագիտական դաստիարակութեան դերը դպրոցականի կեանքին մէջ»։ Իսվանդակալից այս ներածականը, որ ինքնին հայ լեզուի դեղձն մըն էր, մեծապէս գնահատուեցաւ ներկաներէն։

Երգչախումբին կողմէ երգուած վարժարանին քայլերգէն ետք, սկսաւ գեղարուեստական յայտագրին զործադրումը, հանդիսավարութեամբ վարժարանին երէց աշակերտներէն՝ Արմէն Կրպոյեանին։

Յայտագրին խմբերգային բաժինը ամբողջութեամբ բաղկացած էր ազգային-հայրենասիրական ու ազատագրական պայքարի հին, ինչպէս նաեւ հայրենասրտի նոր երգերու փունջէ մը (ինքնուրոյն սեղծագործութիւններ կամ մշակումներ՝ Տ. Զուհրաբեանէ, Գ. Երանեանէ, Մ. Եկմալեանէ, Պ. Աֆրիկեանէ, Կոմիտասէ, Պ. Բիւզանդիէ, Ա. Ռշտունիէ, Վ. Սարգսեանէ, Գ. Ալէմշահէ, Ա. Խաչատուրեանէ, Ա. Տոլուխանեանէ, Ա. Բաբայեանեանէ եւ Ե. Յակոբեանէ)։

Տարբեր ոճերու ու տրամադրութիւններու երգեր, որոնք Մօ. Ե. Յակոբեանի հմուտ ու բծախնդիր մականին տակ, աշակերտական երգչախումբը կատարեց ամենայն հարազատութեամբ, միաձոյլ հնչողութեամբ եւ նրբերանգներու հլանալի իմացութեամբ խորապէս ներգոյնելով ունկընդիրներուն վրայ, որոնք իրենց անզուսպ խանդավառութիւնը յայտնեցին լիաբուռն ու երկարատեւ ծափերով։

Բոլոր երգերուն կը նրբագեղակը վատակաւոր դաշնակահարուհի տիկին Շամիրամ Դարմանեան, որ իր բարձրարուեստ կատարումներով աւելի ուժեղացուց երգերուն ներգործող ոյժը, սատարելով հանդիսականութեան լիակատար յաղողութեան։

Երգերուն հետ՝ մէջընդմէջ, տեղի ունեցան ամուններ՝ ընտրուած բանաստեղծ Յակոբ Յակոբեանի հայասիրոփ ու հայրենատրոփ քերթուածներէն, գեղարուեստական ղեկավարութեամբ պր. Տիգրան Գէորգեանի։ Հակակցողութեամբ եւ խոր ապրումով ամունքեցին՝ Սօսի Սիմոնեան (իմ Հայ Լեզու), Արմէն Գէորգեան Վարդանական), Սօսէ Պայրամեան (Յաղթերգութիւն), Ռիթա Սագայեան (Գովք երեւանին), Կարինէ Արապեան (Բաժակաձօն) եւ Ալիս Սիմոնեան (Հոգին Հայկական)։ Բոլոր ամուններն ալ՝ հաւասարապէս, արժանացան հասարակութեան ջերմ գնահատանքին։

Դադարի մը ընթացքին՝ վարժարանին անօրէնն պր. Նշան Վարդեան, խօսք առնելով յայտարարեց, որ համերգը ձօնուած էր գաշնակահարուհի տիկին Շամիրամ Դարմանեանին, առ ի գնահատանք անոր մանկավարժական գործունէութեան 45-ամեայ վաստակին, յայտարարութիւն մը, որ ներկայ հասարակութիւնը ողջունեց գոհունակութեան բուռն ծափերով։ Այս առթիւ, օրուան նախագահ պր. Նուպար Սիմոնեան, վարժարանին Հոգաբարձութեան անունով խորհրդանշական նուէր մը յանձնեց վաստակաշատ մանկավարժուհիին։

Համերգի աւարտին՝ Մօ. Եդուարդ Յակոբեան եւս, խօսք առնելով մեծարանքի իր բաժինը բերաւ տիկ. Շամիրամ Դարմանեանին, անոր մանկավարժական բեղուն վաստակին առիթով, մի քանի անակնկալ վեր առնելով անոր երաժշտական բազմապիսի գործունէութեան տարողութիւնը եգիպտահայ համայնքի գեղարուեստական կեանքէն ներս։ Ապա ան՝ յիշատակի նուէրներ յանձնեց անոր եւ պր Տ. Գէորգեանի, իսկ հայաստանեան յուշանուէր մը՝ օր. Վանիա Էքսէրճեանին, որ իրագործած էր բեմի խորհրդանշական պատկերը։

Փակման խօսք ընելու հրաւիրուեցաւ Առաջնորդ Սրբազան Հայրը, որ յայտնապէս յուզուած՝ խոստովանեցաւ, որ պատանիներուն չրթներէն դուրս եկած իւրաքանչիւր երգ, հնչած էր որպէս աղօթք։ Ան չնորհաւորեց տիկ. Շ. Դարմանեանը՝ իր բազմամեայ վաստակին համար եւ իր անվերապահ գնահատանքը յայտնեց համերգը նախաձեռնող Մօ. Ե. Յակոբեանին եւ իր գործակիցներուն՝ պր. Տ. Գէորգեանին եւ տիկ. Շ. Դարմանեանին, որոնց հմատեղ ճիգերուն շնորհիւ էր, որ հասարակութիւնը առիթը ունեցաւ լսելու հայ երգի եւ մանուկի բարձրորակ երեկոյթ մը։

Պահպանիչով եւ խմբովին երգուած Տէրունական աղօթքով վակուեցաւ այս յիշարժան երեկոյթը։

Ի դէպ պէտք է նշել, որ չնորհիւ վարժարանին հոգաբարձութեան անդամներէն պր. Մարտիկ Պալեանի սիրայօժար նախաձեռնութեան, հանդիսութիւնը ամբողջութեամբ տեղւոյն վրայ նկարահանուեցաւ վիտէոյով։

Նմանապէս, ի գնահատանք աշակերտներուն յաղող ելոյթներուն, օրուան նախագահ պր. Նուպար Սիմոնեան, երգչախումբի բոլոր անդամներուն ու յայտագրին մասնակցողներուն նուիրեց 10-ական ոսկինոց «չեհասաթ խնթիմարներ»։

Կը չնորհաւորենք Մօ. Եդուարդ Յակոբեանը եւ իր գործակիցները տիկին Շամիրամ Դարմանեանը, պր. Տիգրան Գէորգեանը, յայտագրին մասնակցող աշակերտ-աշակերտուհիները, ինչպէս նաեւ վարժարանին Հոգաբարձութիւնը եւ Տնօրէնութիւնը, որոնք ժեղ պարգեւեցին հայրենավառ ան կըրկնելի համերգ մը։

0060 Զ.Պ.

ՄԻԱՑ ՆԱՀԱՆԳՆԵՐ

ՆԱԽԿԻՆ ԵԳԻՊՏԱՀԱՅ ԷԼԻԶ ԿԷՆՏԻՄԵԱՆ ԻՐ ՄԱՀԿԱՆԱՑՈՒԻՆ ԿՆՔԵՑ ՆԻՒ ԵՈՐՔԻ ՄԷՋ

Էլիզ Կէնտիմեան, որ իր զաւակներուն մօտ ապրելու համար Նիւ Եորք տեղափոխուած էր 1968 թուականին, յետ երկարատեւ հիւանդութեան իր մահկանացուն կնքեց Նիւ Եորքի Ֆլաշինկ հիւանդանոցին մէջ, 17 Յունուար 1987ին։

Էլիզ Կէնտիմեան գարասկիզբին ծնած էր Այնթապ։ Մեծ եղեռնի ընթացքին ամուսնացած էր Նազար Կէնտիմեանի հետ։ Քանեզորդ զաւրու առաջին ցեղասպանութենէն հրաշքով ազատելով անոնք հաստատուած էին Հալէպ եւ ապա Գահիրէ։

Ողբ. Էլիզ Կէնտիմեանի Տան Կարգը կատարուեցաւ Էտի Ժամագոթեան մեռելատան մէջ երկուշաբթի 19 Յունուար 1987, երեկոյեան ժամը 7.00էն 9.00։ Հակառակ չատ աննպաստ օդին ընտանիքի բոլոր պարագաները՝ զաւակներ, թոռներ եւ ծոռեր, ինչպէս նաեւ հոծ թիւով բարեկամներ ներկայ գտնուեցան եւ իրենց յարգանքի վերջին տուրքը մատուցին Էլիզ մայրիկին։ Արարողութեան մասնակցեցան Ս. Վարդան Մայր Տաճարի Լուսարարապետ Արժշ. Տ. Արտէն Ա. Քհնյ. Աչճեան, Արեւմտեան Քուինզի Հայց. եկեղեցւոյ հոգեւոր հովիւ Արժշ. Տ. Մամիկոն Ա. Քհնյ. Ոսկանեան եւ Բրչ. Դրիգոր Ա. Սրկ. Ոսկանեան։

Տ. Մամիկոն Ա. Քհնյ. Ոսկանեան իր մխիթարական խօսքին մէջ վեր առաւ ողբացեալի առաքինութիւնները՝ որպէս Հայ մայրիկ, բարի ու ազնիւ հոգիի տէր եւ տիպար մայրիկ։ Տէր Հայրը ըսաւ որ ողբացեալը այն քախտաւոր Հայ մայրերէն եղած է որ նախքան իր մահը տեղեկացած է թէ իր անդրանիկ թոռնիկը՝ Յակոբ Սահեանեան մահ հայր եղած է. ուրեմն ընտանիքը հինգերորդ սերունդի մը ծնունդ տուած էր։

Էլիզ Կէնտիմեանի Թաղման Կարգը տեղի ունեցաւ երեքշաբթի 20 Յունուար, 1987, կէսօրուան ժամը 12.00ին՝ Ս. Վարդան Մայր Տաճարին մէջ։ Ի բացակայութեան Առաջնորդ Գերշ. Տ. Թորգոմ Արք. Մանուկեանի՝ արարողութեան նախագահեց Առաջնորդի փոխանորդ Հոգշ. Տ. Հայկազուն ծ. Վրդ. Նաճարեան եւ խօսեցաւ դամբանականը։ Արարողութեան մասնակցեցան Հոգշ. Տ. Նուրհան Վրդ. Մանուկեան, Արժշ. Տ. Արտէն Ա. Քհնյ. Աչճեան, Արժշ. Տ. Մամիկոն Ա. Քհնյ. Ոսկանեան եւ Մայր Տաճարի սարկաւագները։ Երգեցողութիւնը կատարեց օփերայի երգչուհի Մարօ Փարթամեան։

Ողբ. Էլիզ Կէնտիմեանի մարմինը ամփոփուեցաւ Նիւ Եորքի Սիթըը կրով գերեզմանատան ընտանեկան դամբարանին մէջ։

* * *

Ողբ. Էլիզ Կէնտիմեանի մահուան ֆառասունքը կատարուեցաւ կիրակի, 22 Փետրուար 1987ին, Ս. Վարդան Մայր Տաճարին մէջ եւ հոգեճաշը՝ Հայկ եւ Ալիս Գավուքճեան հանդիսասրահին մէջ մօտ 200 հոգիի ներկայութեան։

Այս տխուր առթիւ «Ջահակիր» իր խորագրած ցաւակցութիւնը կը յայտնէ ողբ. Էլիզ Կէնտիմեանի զաւակներուն՝ տէր եւ տիկին Աւետիս եւ Մանուշ Կէնտիմեանի, տէր եւ տիկին Սիմոն եւ Լուսի Սամսոնեանի, տէր եւ տիկին Պօղոս եւ Զարուհի Սրճըքճեանի, տէր եւ տիկին Նուպար եւ Անահիտ Քիւրքճեանի, թոռներուն՝ Յակոբ Սամսոնեանի եւ զաւակներուն, Սոնիա Նազարեանի եւ զաւակներուն, տէր եւ տիկին Ներսէս եւ Հիլտա Սեմերճեանի եւ զաւակին, տէր եւ տիկին Տիգրան եւ Արաքսի Յարութիւնեանի եւ զաւակին, տէր եւ տիկին Արթա եւ Մայտա Կարապետեանի եւ զաւակներուն, տոքթ. Ձորն Յարութիւնեանի եւ բոլոր սգակիր պարագաներուն։

ԱՂԵՔՍԱՆԴՐԻԱ

ՀՈԳԵՀԱՆԳԻՍՏ

Ադեքսանդրիոյ Ազգային Իշխանութիւնս ներկայիս կու գայ տեղեկացնել թէ, յաւուրջիկայ Կիրակի, 12 Ապրիլ 1987–ին, Ս. Պօղոս-Պետրոս եկեղեցւոյ մէջ, յաւարտ Ս. Պատարագի հոգեհանգստեան պաշտօն պիտի կատարուի Ս. Պօղոս-Պետրոս եկեղեցւոյ Պատկ. Թեմական Ժողովի անդամ, Քաղաքական Ժողովի եւ Վարժարանի Հոգաբարձութեան ատենապետ, ողբացեալ

ՎԱՀՐԱՄ ԱՐԹԻՆ ԹՕՍՈՒՆԵԱՆԻ

մահուան քառասունքին առթիւ։

Ողբացեալին յիշատակը յարգողներուն կը խնդրուի ներկայ գտնուիլ։

ԱԶԳԱՅԻՆ ԻՇԽԱՆՈՒԹԻՒՆ

ՀՈԳԵՀԱՆԳԻՍՏ

Ի գիտութիւն Ադեքսանդրահայ մեր հայրենիքին անդամներուն կը տեղեկացնենք թէ, Կիրակի, 12 Ապրիլ 1987-ին, Ադեքսանդրիոյ Ազգային Իշխանութեան տնօրինութեամբ, Ս. Պօղոս–Պետրոս եկեղեցւոյ մէջ, յաւարտ Ս. Պատարագի, հոգեհանգստեան պաշտօն պիտի կատարուի Ս. Պօղոս-Պետրոս եկեղեցւոյ նախկին երկարամեայ քահանայ, Հոգելոյս

Տ. ՂԵՒՈՆԴ ԽԱՉԱԿԻՐ Ա. ՔՀՆՑ. ՓԱՓԱԶԵԱՆԻ

(Մոնթրէալ), վախճանման քառասունքին առթիւ։

Հանգուցեալ Տէր Հօր յիշատակը յարգողներուն կը խնդրուի ներկայ ըլլալ։

ԱԶԳԱՅԻՆ ԻՇԽԱՆՈՒԹԻՒՆ

ՄԱՄՈՒԼԸ ԴՊՐՈՑ Է

0060

Ա.Դ.Հ.Կ.
100 ԱՄԵԱԿ
1887-1987

ՈՂՋՈՒՅՆ Ս. Դ. ՀՆՉԱԿԵԱՆ ԿՈՒՍԱԿՑՈՒԹԵԱՆ 100-ԱՄԵԱԿԻՆ

(Շարունակութիւն Ա. էջէն)

Օսմանեան կայսրութեան ամենէն հաւատաւոր, ամենէն ուշիադատ եւ ամենէն անվնաս ժողովուրդը եղած էր հայ ժողովուրդը։ Աւելի քան վեց հարիւր տարիներ հայ ժողովուրդը հաւատարմ եղած էր բոլոր կեդեճումներուն, բոլոր անպատուութիւններուն խուսափելու համար ամբողջական կոտորածէ, հաւատալով որ թուրքը համոզուած հայու հաւատարմութեան՝ իրեն պիտի շնորհէր աւելի լաւ պայմաններ ապրելու եւ մաս կազմելու Օսմանեան կայսրութիւնը առաջնորդող տարրին:

Դարերով ճիգազանգ ու համակերպող հայկական բաղաձականութիւնը գիտէ հետզհետէ առաջնորդից մահուան դուռը, ոչնչացումի, որ հաւանաբար մեր ցեղը բաղէր պատմութեան փոշիներուն տակ, եթէ երբեմ չկարողանար արթնցնել եւ պահանջել իր կորսնցուցած արդար իրաւունքները, վերջ տալով թուրերու հայերուն հանդէպ գործադրած գազանութիւններուն ու կատարած աւերումածութիւններուն, որոնք ամէն օր կը գործադրուէին հայկական արբուքիւններուն հանդէպ։

Հայ ժողովուրդին իր իրաւունքներուն տիրանալու իմիճագիտակցութիւնը արթնցաւ 19րդ դարու կիսուն: Արդարեւ, 1800 - 1860ի ընթացքին կատարուած Պալքանեան փոքր ազգերու ազատագրական յեղափոխութիւնները մեծ լոյս սփռեցին հայ ժողովուրդի թմրած ու կրաւորական բաղաքական կեանքին։ Բացայայտ էր, որ «Հայկական Հարց»ը ոչ Ցարական Ռուսիոյ եւ ոչ ալ Եւրոպական միւս պետութեանց հաւնոյն չէր գար։ Անոնք տարուած էին իրենց սեփական շահերով: Հայ ժողովուրդը անոնցմէ օգնութիւն սպասելու բոլոր յոյսերէն յուսախաբ եղած, սկսաւ մտածել իր ազատութիւնը ձեռք բերել իր իսկ ձեռքով, ԿԱԶՄԱԿԵՐՊՈՒԱԾ ՅԵՂԱՓՈԽՈՒԹԵԱՄԲ պահանջելու, փոխանակ աղերսելու, որովհետեւ մինչեւ այդ թուականը բոլոր աղերսանքները անհետեւանք մնացած էին թէ՛ Եւրոպական Բրիսոնեայ պետութիւններէն, թէ՛ Թուրքիոյ իշխանութիւններէն, որոնք յարատեւ խաբեբայութեամբ կ'երկարաձգէին իրենց անյանելի տիրապետութեան լուծը, եւ աւելին՝ կ'որոճային հայ ժողովուրդը ամբողջութեամբ բնաջնջելու իրենց ցեղասպանութեանց ոճրային ծրագիրը, հայկական հարցէն ընդմիշտ ազատելու խաբկանքով:

Խրիմեան Հայրիկ՝ Պերլինի Վեհաժողովէն յետոյ, Ազգային Պատուիրակութեան համարատութիւնը հայկական հարցի կացութեան մասին, կը խտացնէ հետեւեալ ձեւով. «... *կաթսայէն հերիւա ուտելու համար, երկաթեայ չերեփ է հարկաւոր*»:

Ահա այդ պայմաններու մէջ հայ ժողովուրդը պէտք ունէր զինք կազմակերպող, իր պահանջները ձեւաւորող, եւ մանաւանդ, բռնատիրութեան ծանր եաթաղանի լուծին տակ ճզմած հայկական զանգուածներուն տալու իր ազատութեան պահանջատիրութեան գիտակցութիւնը։

Այդ կազմակերպութիւնը եղաւ Ս.Դ. ՀՆՉԱԿԵԱՆ ԿՈՒՍԱԿՑՈՒԹԻՒՆԸ, որ գոյութեան կոչուեցաւ 1887ին, Զուիցերիոյ Հայրաճաղաճ ծրնեւի մէջ, եօթը երիտասարդ Առաքեալներու կողմէ, որոնք մտածուած ու կշռուած ծրագրով, որոշեցին առաջնորդել հայ ժողովուրդը եւ ձեռք բերել անոր արդար իրաւունքները, ի հարկին բռնի ուժով, յեղափոխութեամբ:

Հնչակեան Կուսակցութեան պատմական արժէքը հոն է, որ եւրոպական դեմոկրատական նորագոյն ազատական գաղափարներով դաստիարակուած իր հիմնադիրները, հայկական հարցին մօտեցան Գիտական Սոցիալիզմի տեսեսական եւ բաղաքական գաղափարաբանութեամբ մշակուած ծրագրով եւ որոշեցին այդ ծրագիրը լաւագոյն ծանօթացնել հայկական զանգուածներուն՝ մտաւորականութեան, աշխատաւորութեան եւ գիւղացիութեան որոնց գործակցութիւնը միայն կրնար յարդել հայ ժողովուրդի ազատագրական պայքարը յաճախ, գործադրականացնելու Հնչակեան Կուսակցութեան առաջադրած ծրագրի *մօտաւոր* եւ *հեռաւոր* նպատակները։

Այս աշխատանքին մէջ, Հնչակեան պատմութիւնը ցոյց կու տայ, որ մեր Կուսակցութիւնը յառաջ տարած է հսկայ աշխատանք, իր անձնազոհ գործիչներ ունենալով որոնք մահուան տեսիլը իրենց աչքերուն մէջ, թափեցին բոլոր հայկական գաւառները բաղաճներ ու գիւղեր, պարզեցին ու ջնաջոկեցին հայ ժողովուրդի դարերով երազած ազատութեան համար գործնական միջոցներ, որոնց իրագործման համար անհրաժեշտ էր հայ ժողովուրդի կազմակերպուած ընդդիմութիւնը հանդէպ իր այդ ազատութիւնը բռնաբարող Թուրքիոյ իշխանութեան:

Հնչակեան Կուսակցութիւնը 1887էն մինչեւ 1920, հայ ազատագրութեան իրականացման ի նպաստ կատարած է եւ առաջացուցած շատ մը կարեւոր դէպքեր, ուրկէ մեր ազգային

Գալուստեան Ազգային Վարժարանի Տիկնանց Խնամակալութեան Տարեկան Ճաշկերոյթը

Գալուստեան Ազգային Վարժարանի Տիկնանց Խնամակալութիւնը, որ վարժարանին չքաւոր սաներուն կր հայթայթէ ամէնօրեայ ճաշը, ինչպէս նաեւ հագուստ, կօշիկ, գիրքեր, միւս կողմէ մասամբ նիւթապէս կ'օժանդակէ վարժարանի ծախսերուն, տարին անգամ մը ճաշասեղանի շուրջ կը համախմբէ հաւատացեալ բարեսէրը ազգայնները, որ անոնց տեղեակ պահելով իր կատարած բարեսիրական աշխատանքներուն մասին, աւելին կը ստիպէ որ անոնք ոչ միայն ծափերով այլ նաեւ դրամական նուիրատուութիւններով չօշափելի գումար մը մէջտեղ բերեն, որպէսզի խնամակալութեան նուիրեալ եւ անձնազոհ տիկիններ կարողանան ի գլուխ հանել այս բարեսիրական գործը։

Այս տարի այդ նպատակով սարքուած ճաշկերոյթը՝ տեղի ունեցաւ վարժարանի սրահին մէջ, անցեալ Կիրակի, 5 Ապրիլ 1987, կէսօրուան ժամը 1.30ին։

Ճաշկերոյթը հովանաւորեց եւ իր ներկայութեամբը օրհնեց ու պատուեց Թեմիս բարձրաստիճան Առաջնորդ Գերշ. Տ. Զաւէն Ս. արք. Ջինչինեան։ Նախագահութիւնը ստանձնած էին տէր եւ տիկին Վարուժան Կապէեան։ Նոյնպէս ներկայ էին Արժ. Տ. Նարեկ Մաչակիր քհնյ. Ֆրընճեան եւ երիցուհին, Թեմական Ժողովի ատենապետ պր. Փօղ Քիլիճեան և տիկինը, Քաղաքական Ժողովի ատենապետ պր. Նուպար Սիմոնեան եւ տիկինը, Հայ Աւետ. համայնքի նախագահ պր. Աւետիս Ն. Զագըճեան, տնօրէն պր. Նչան Վարդեան, Հայ Գեղ. Մշութեան ցկեանս նախագահ պր. Վահագն Տեփոյեան և տիկինը, Ազգային Իշխանութեան անդամներ, մամուլի ներկայացուցիչներ, յարգելի անձնաւորութիւններ և հիւրեր։

Սեղանի օրհնութենէն ետք, տեղի ունեցաւ ճաշի սպասարկութիւնը։ Ձոխ և այլազան համեղ կերակուրներով, գարեջուրով և զովացուցիչներով պատուասիրեցան ներկաները, որոնք ախորժակով ճաշակեցին ու իրենց գոհունակութիւնը յայտնեցին խընամակալութեան վարչութեան անդամուհիներուն որոնք օրեր շարունակ իրենց հանգիստը զոհած պատրաստած էին այս ճաշը։

Ճաշուն Տիկնանց Խնամակալութեան, ատենապետուհի տիկին Էլիսի Պալեան հակիրճ ակնարկութիւնմ մը կատարեց իր եւ իր գործակիցներուն կատարած աշխատանքներուն վրայ և շնորհակալական խօսք ըրաւ բոլոր անոնց, որոնք նիւթապէս և բարոյապէս կը քաջալերեն Տ կնանց Խնամակալութեան բարեսիրական գործը։

Վարժարանին փոխ տնօրէն պր. Յակոբ Համբիկեան խօսք առնելով հակիրճ պատմականը ըրաւ Տիկնանց Խնամակալութեան հիմնադրութեան 1929ին, յիշելով հիմնադիրներուն անունները։ Ան յատկացուեց Խնամակալութեան տիկիններուն կատարած մարդասիրական գործը և յիշեց վարչականներուն անունները։ Իր խօսքէն ետք, ան կարդաց այս առթիւ եղած սրտաբուխ նուիրատուութեանց ցանկը։

Տիկնանց Խնամակալութիւնը, յանուն իր սաներուն, փոքրիկն Հուրի Փրունճեանի ձեռամբ գեղեցիկ ծաղկեփունջ մը մատուցանեց օրուան նախագահուհի տիկին Մանուշ Կապէեանի։

Հուսկ ուրիմն Առաջնորդ Սրբազան Հայրը խօսք առաւ ան ինք եւս չէշտեց Տիկնանց Խնամակալութեան բարեսիրական մեծ գործունէութիւնը վարժարանէն ներս՝ յօգուտ մեր կարոտեալ սան-սանուհիներուն եւ չէշտը դրաւ հայկական դպրոցներուն վրայ, թէ մեր գաղութին ապագան հոն է որ կը դարբնուի, և հետեւաբար, զանոնք պէտք է պահենք մեր աչքին լոյսին պէս։ Ապա, Սրբազան Հայրը օրհնեց վարժարանն ու անոր շուրջ համախմբուած մարմիններն ու պահպանիչով փակեց ճաշկերոյթը։

Արժանի է այս առթիւ յիշատակել Տիկնանց Խնամակալութեան վարչական անդամուհիներուն անունները. Տիկիններ Լուիզ Համպուքճեան (ատենապետուհի), Աարիէն Հացունի (գանձապետուհի), Լիւսի Պալեան (ատենադպրուհի), Շահէ Երզնկացեան, Զարուհի Զօրայեան, Անոյշ Պալեան և Վարսենիկ Մատոշեան (խորհրդականներ)։

Մենք ևս կը շնորհաւորենք Տիկնանց Խնամակալութեան վարչութիւնը և անոր անդամներէն իւրաքանչիւրին կը մաղթենք ոյժ եւ կարողութիւն, կարենալ համբերութեամբ չարունակելու այս ազնիւ եւ կենսական գործունէութիւնը համայնքիս ներս։

Ջ. Պ.

ԿԱՐԴԱՑԵՔ ԵՒ ՏԱՐԱԾԵՑԵՔ

«ԱՐԱՐԱՏ» ՕՐԱԹԵՐԹ
Պէյրութ - Լիբանան

«ԵՐԻՏԱՍԱՐԴ ՀԱՅԱՍՏԱՆ»
Նիւ Եորք - Միաց Նահանգներ

«ՋԱՀԱԿԻՐ» ՇԱԲԱԹԱԹԵՐԹ
Գահիրէ (Եգիպտոս)

«ՇԱՐԺՈՒՄ» ՇԱԲԱԹԱԹԵՐԹ
Պուէնոս Այրէս (Արժանթին)

«ՄԱՍԻՍ» ՇԱԲԱԹԱԹԵՐԹ
Փասատինա (Միաց. Նահանգներ)

«ՅԱՌԱՋԱՆԱԿ» ԱՄՍԱԹԵՐԹ
Փարիզ (Ֆրանսա)

«ԼՈՒՍԱԲԱՑ»
Թորոնթօ (Գանատա)

«ՆՈՐ ՍԵՐՈՒՆԴ»
ԵՐԿՇԱԲԱԹԱԹԵՐԹ
Սիտնի (Աւստրալիա)

00365 0061

ՅԱՌԱՋԻԿՈՐ

ՍԶԳԱՅԻՆ ԳՐԱԿԱՆ ԸՆԿԵՐԱՅԻՆ ԸՆԿԵՐՈՒԹՅՈՒՆ

9 ԱՊՐԻԼ 1987

ԱՂԵՔՍԱՆԴՐԻԱ

ՀՈԳԵՀԱՆԳԻՍՏ

Այրի տիկին Անի Թօսունեան եւ զաւակներ Արթօ եւ Կարօ, տիկին Սիրվարդ Թօսունեան, տիկին Ալիս Ձամճեան, տէր եւ տիկին Հրայր Սիմոնեան եւ զաւակուիներ, տիկին Պէնիյա Թօսունեան, տիար Պարգեւ Թօսունեան եւ զաւակուիներ, տէր Լեւ տիկին Արթին Թօսունեան եւ զաւակուիներ, տիար Սիմրան Թօսունեան եւ զաւակուիներ (Կանատա). տիկին Զապէլ Թօսունեան (Գանատա). տէր եւ տիկին Յակոբ Դաւիթեան, տէր եւ տիկին Նուպար Թօսունեան եւ զաւակուիներ (Կանատա), տէր եւ տիկին Ժորժ Թօսունեան եւ զաւակուիներ (Ամերիկա), տիկին Սոնա Գուրճուեան եւ զաւակուիներ, տիկին Ռամելա Կէվրէկեան, տէր եւ տիկին Ժագ Կէվրէկեան եւ զաւակուիներ, տէր եւ տիկին Վարուժան Հատուեան եւ զաւակուիներ, տէր եւ տիկին Բաւսեղ Գլգլեան եւ զաւակուիներ, տէր եւ տիկին Զօհրապ Նախլէէրեան եւ որդին Ռուժիի, տէր եւ տիկին Կարեգին Նախլէէրեան, տիկին Արաքսի Սերթլեան եւ զաւակուիներ, ինչպէս նաեւ Թօսունեան, Սիմոնեան, Ոսկերիչեան, Գուրճուեան, Տէր Պալեան եւ Տէօվլէթեան ընտանիքները, կը տեղեկացնեն թէ, կիրակի 12 Ապրիլ 1987-ին, Ս. Պօղոս-Պետրոս եկեղեցւոյ մէջ յաւարտ Ս. Պատարագի, հոգեհանգստեան պաշտօն պիտի կատարուի իրենց շատ սիրելի յանուն ողբացեալ ասեհապետին՝

ՈՂԲ. ՎԱՀՐԱՄ ԱՐԹԻՆ ԹՕՍՈՒՆԵԱՆԻ

մահուան քառասունքին առթիւ:

Հանգուցեալին յիշատակը յարգողներէն կը խնդրուի ներկայ գտնուիլ:

ՀՈԳԵՀԱՆԳԻՍՏ

Ադէքսանդրիոյ Հ.Մ.Ը.Մ.-Նուպարի Վարչութիւնը, Սկաուտական Վերին Մարմինը, Մարզական եւ Ընկերային Յանձնախումբերը, ներկայիս կու գան տեղեկացնել թէ, յառաջիկայ Կիրակի, 12 Ապրիլ 1987-ին, Ս. Պօղոս-Պետրոս եկեղեցւոյ մէջ յաւարտ Ս. Պատարագի, հոգեհանգստեան պաշտօն պիտի կատարուի իրենց շատ սիրելի յանուն ողբացեալ ասեհապետին՝

ՎԱՀՐԱՄ ԱՐԹԻՆ ԹՕՍՈՒՆԵԱՆԻ

մահուան քառասունքին առթիւ:

Հանգուցեալին յիշատակը յարգողներէն կը խնդրուի ներկայ գտնուիլ:

ՀԱՅԿԱԿԱՆ ԿՐԹԱԿԱՆ ԲԱՐԵՍԻՐԱԿԱՆ ՄԻՈՒԹԵԱՆ ՁԱՁԿԵՐՈՅԹԸ

(Շարունակութիւն Բ. էջէն)

Բոլորին սրտին խօսող ու պարզագոյն ձեւին մէջ արտայայտուած միտք բանին հրաւէր մըն էր բոլորին համախմբուելու Միութեան շուրջ, շուտափոյթ հասնելու համար ազգային կրթական բարեսիրական ծով կարիքներուն:

Տիկին Սօսի Հաննէսեան, պաշտօնական իր խօսքը աւարտելէ առաջ, երախտագիտութիւն յայտնեց օրուան հովանաւորող Տիկին Ալիս Տէօքմէճեանին, որ ընդունեց պատուել այս անդրանիկ ձեռնարկը: Իր անակնկալ անհանգստութիւնը պատճառ կը հանդիսանար իր բացակայութեան, բայց վինչ կը ներկայացնէր իր դուստրը Տիկին Աննա Աչճեանը:

Նոյն առիթով, ատենապետուհին կը յայտնէր կրկնակ ուրախութիւն, ներկայութեանը համար՝ օրուան նախագահուհի տիկին Ռոզ Քէչոյեանին, որուն ազգային-մշակութային հայ կեանքին բերած նպաստը մնայած է մի՛շտ արժանի գնահատանքի:

Հայկական մեղեդիներու մեղմ մթնոլորտի մէջ օրուան համեղ ճաշերը հրամցուեցան ներկաներուն, ու ճաշը սկսաւ հայկական աւանդական սովորութեամբ մը՝ ազօթքով, զոր կատարեց Տիկին Սոնիա Կիւլվարդեանը:

Տիկին Հաննէսեանի խօսքէն ետք, անգլերէն լեզուով ելոյթ ունեցաւ Տիկին Սօսի Սարաֆեանը, որ նոյնպէս ներկայացուց Միութիւնը, անոր առաջնորդները, անհրաժեշտութիւնը հայ կեանքէն ներս: Բարձրօրէն գնահատեց Նահանգապետ՝ Շորճ Տէօքմէճեանի մայրը ու ձեռնարկին ներկայ գտնուող քոյրը Տիկին Աննա Աչճեանը և ազգային կեանքէն ներս իր գրական ներկայութեամբ Տիկին Ռոզ Քէչոյեանը:

Սրտաբուխ խօսքերով հանդէս եկան Տիկին Աչճեանն ու Քէչոյեանը, որոնք յայտնեցին չնորհակալութիւն որ հրաւիրուած են նմանօրինակ ձեռնարկի մը, ուր ակներեւ է լրջութիւնն ու բարձր մակարդակը:

Անոնք երկուքն ալ հրաւիրեցին ներկաները, բոլորուելու այս Միութեան շուրջ կարենալ առաւել չափով նպաստելու հայ մանուկին ու հայերէն լեզուին:

Այս առիթով Տիկին Քէչոյեան ըսաւ. «Կ'ուրախանամ այսքան գեղեցիկ հայերէն լսելուս ու կը նախանձիմ ձեզի»:

* * *

Հոգեկան բաւարարութիւն պարգեւող այս մթնոլորտի մէջ է որ սկսաւ օրուան գեղարուեստական յայտագիրը, նոր վայելքի պահեր բաշխելով ներկաներուն:

Այսպէս, յաջորդաբար բեմ հրաւիրուեցան երգչուհի Հեղինէ Հարպոյեանը, ասմունքող Աբգաքսի Շնորհաւորեանը, ջութակահարուհի Սալբի Մանկրեանը, դաշնակահարուհի Ցոլինէ Գէորգեանը, մենակատար Սեդրակ Պրոնզեանն ու սրնգահար Սալբի Քէրքոնեանը:

Ի պատիւ արուեստագէտներու բարձր մակարդակով կատարումներուն, այլապէս տպաւորիչ այս ձեռնարկը՝ հանդիսացաւ եզակի իր տեսակին մէջ՝ նորակազմ միութեան մը ու ներկաներուն մէջ:

Վիճակահանութեան առթած փոքր աչխուժէ մը ետք, օրուան բեմավար-ատենապետուհի Տիկ. Սօսի Հաննէսեան ըսաւ իր շնորհակալիքի խօսքը բոլորին:

Բարի յաջողութիւն նորակազմ Հ.Կ.Բ.Մ.-ին:

ԹՂԹԱԿԻՑ «ՆՈՐ ԿԵԱՆՔ»

ՀԱՅԿԱԿԱՆ ՍՍՀ ՀԵՌՈՒՏԱՏԵՍՈՒԹԵԱՆ-ՌԱԴԻՈՀԱՂՈՐԴՈՒՄՆԵՐԻ ՊԵՏԱԿԱՆ ԿՈՄԻՏԷՆ ԵՒ ՍՓԻԽՌՔԱՇԱՏՈՒԹԵԱՆ ՀԷՏ ՄՇԱԿՈՒԹԱՅԻՆ ԿԱՊԻ ԿՈՄԻՏԷՆ

ՅԱՅՏԱՐԱՐՈՒՄ ԵՆ ՌԱԴԻՈՄՐՑՈՒՅԹ

1987 ԹՈՒԱԿԱՆԻ ՄՐՑՈՒՅԹԻ ՀԱՐՑԵՐԸ.

1 - Ինչպէս գիտէք, 1917 թ. Դեկտեմբերի 29-ին Ռուսաստանի Ժողովրդական կոմիսարներու խորհուրդը դեկրետ ընդունեց Թուրքահայաստանի մասին: Ինկրում ենք յայտնել ձեր կարծիքը այդ դեկրետում առաջ քաշուած իրաւունքներ վերաբերեալ:

2.- Ձեր կարծիքով, որո՞նք են սփիւռքահայութեան միասնութեան հիմքերը (օրինակի համար, հայրենիքի շուրջ համախմբումը, հայապահպանումը, պայքարը յանուն խաղաղութեան և սոցիալական արդարութեան, հայասփիւռքեան կազմակերպութիւնների ուժեղացումը, մշակութային կեանքի աշխուժացումը, հայոց լեզուի ուսուցումը, հայ եկեղեցու համախմբող սարքերի ուժեղացումը, հայ դատը եւ այլն) և նրանցից իւրաքանչիւրի տեղն ու դերը:

3.- Թէ ինչո՞ւ Սովետական Հայաստանը համայն հայութեան հայրենիքն է:

ՄՐՑՈՒՅԹԻ ՅԱՂԹՈՂՆԵՐԸ ԿՐ ՍՏԱՆԱՆ ՀԵՏԵՒԵԱԼ ՄՐՑԱՆԱԿՆԵՐԸ

Երկու առաջին մրցանակ — զբօսաշրջիկային անվճար շրջագայութիւն Սովետական Հայաստանում (երկու շաբաթով):

Չորս երկրորդ, տասը երրորդ և յիսուն իրախուսական մրցանակներ (յանկարժէք յուշանուէրներով):

ՄՐՑՈՒՅԹԻ ՎԵՐՋԻՆ ԺԱՄԿԷՏՆ Է 1987 Թ. ԴԵԿՏԵՄԲԵՐԻ 1-Ը:

ՄՐՑՈՒՅԹԻ ՅԱՆՁՆԱԽՈՒՄԲ

ՇՆՈՐՀԱԿԱԼԻՔ

Փօղ Քիլիճեան Հիմնադրամի Յանձնախումբը, իր խոր գոհունակութիւնը կը յայտնէ այն մասին որ հետզհետէ սոյն հիմնադրամի օգտին, զանազան առիթներու նուիրատուութիւն ընդունելու թիւը կ'աւելնայ: Այս պարագան անշուշտ ցոյց կու տայ թէ ժեր գաղութը կը գնահատէ հայ գրքին հրատարակութիւնն ու տարածումը և հայ մամուլին օգտակարութիւնը: Քանի որ Հիմնադրամին նպատակն է օգնել հայ մամուլին և հրատարակել նոր ու պիտանի գրքեր:

Յանձնախումբս կը տեղեկացնէ յարգոյ հասարակութեան և ուսանողներուն նաեւ թէ, Ս. Յարութեան Զատկի տօնին առիթով, Մ. Գուլումճեանի հեղինակութեամբ անգլիերէն-հայերէն բառարանները, Ազգային Առաջնորդարանիս մէջ, կը վաճառուին յատուկ գեղչով, այսինքն փոխան 15-ի, մ/այն 12 եզ. ոսկիի: Օգտուեցէք առիթէն:

ԴԻՒԱՆ ԳԱՀԻՐԻ ԱԶԳԱՅԻՆ ԱՌԱՋՆՈՐԴԱՐԱՆԻ

ՆՈՐ ՀՐԱՏԱՐԱԿՈՒԹԻՒՆՆԵՐ

ՎԱՒԵՐԱԳՐԵՐ ՀԱՅ ՁԱՐՏԱՐԱՊԵՏՈՒԹԵԱՆ ԹԻՒ 16 ՊՏՂԱՅ - ԱՐՈՒՁ

Բովանդակեալ՝ Գրանչեսկօ Կանդօլֆօ, Արժէն Զալեան և Հերման Վահրամեան: Գրքի չափ 27 X 27 սմ., 74 էջեր, 45 գունաւոր լուսանկարներ, ընդգրկեալ՝ իսպերէն, անգլերէն և հայերէն: Արժէք 17.00 ամերիկեան տոլար:

Ստանալու համար դիմել՝

OEMME EDIZIONI
Via Giovio, 6
20144 MILANO (ITALIA)

ՀԱՅԿԱԿԱՆ ԸՆԹԵՐՑԱՍՐԱՀ

ԳԱՀԻՐԷ

ԴԱՇՆԱԿԻ ԴԱՍԸՆԹԱՑՔՆԵՐ

Սկսնակներու Համար

Մանրամասնութեանց համար դիմել սրաճիս վարչութեան ամէն երեքշաբթի եւ Հինգշաբթի օրերը, երեկոյեան ժամը 7-էն 9ը:

ՎԱՐՉՈՒԹԻՒՆ

ԲԱԺԱՆՈՐԴԱԳՐՈՒԹԻՒՆ

	Պարզ փոստ	օդային փոստ
Եգիպտոսի բաժանորդներէն	400 Ե.Դ	—
Արաբական երկիրներ	—	5 տոլար
Եւրոպայի, Ամերիկայի, Աւստրալիոյ եւ այլ երկիրներու բաժանորդներէն	15 տոլար կամ 20 Սթերլին	30 տոլար

8062

ՀԱՅԿԱԿԱՆ ԿՈՄԻՏԱՍԻ ՀԱՆԳԱՆԱԿԸ

Իրենց սիրելի մօր՝ ողբացեալ Էլիզ Կէնթիմեանի (Նիւ Եորք) մահուան տխուր առթիւ, անոր քաղցր յիշատակին տէր և տիկին Նուպար և Անահիտ Քիւրփէլեաններ (Նիւ Եորքէն) կը նուիրեն 50 տոլար:

ՆՈՒԻՐԱՏՈՒԹԻՒՆՆԵՐ

(ԵԳԻՊՏԱԿԱՆ ՈՍԿԻՈՎ)

Տիկին Ռոզա Մամուր, իր սիրելի և անմոռանալի ամուսնոյն՝ ողբացեալ Լեւոն Մամուրի մահուան առաջին տարելիցին առթիւ և անոր քաղցր յիշատակին նուիրէ.

Ս. Պօղոս-Պետրոս

Եկեղեցւոյ Պայծառութեան	10
Պօղոսեան Ագգ. Վարժարանին	10
Ազեքս. Հայ Ազգատախնամին	10
Յառաջդիմասէր Մշակ Ընկ.	10
Ազեքս. Կարիքի Խաչին	10
Այծեմնիկի Հանգստեան Տան	10
Փօղ Քիլիճեան	
Հրատարակչական Ֆոնտին	10
«Յուսարեր»ի Ֆոնտին	10
«Արեւ»ի Ֆոնտին	10
«Զահակիր»ի Ֆոնտին	10

(Ստանալ Ազեքսանդրիոյ Ազգային Առաջնորդարանէն)

ՀԱՅԿԱԿԱՆ ԸՆԹԵՐՑԱՍՐԱՀԻՆ

Սրահիս կազմակերպած «Մայրերու Օրուան» ընդունելութեան առթիւ, առի գնահատութիւն կը նուիրէ.

Տիար Եղիա Պանտալեան 25

Հ.Մ.Ը.Մ. - ՆՈՒՊԱՐԻՆ (ԱՂԵՔՍ.)

Իրենց շատ սիրելի և անմոռանալի ատենապետին՝ ողբ. Վահրամ Թօսունեանի մահուան քառասունքին առթիւ կը նըւիրեն.

Տիար Վրէժ Մէֆերեան	50
Տէր եւ տիկին Դանիէլ Ճոճեան	50
Տեարք և տիկնայք Համօ և Տիգրան Դաւիթեան (Գանատա)	50

Ողբ. Վահրամ Թօսունեանի մահուան քառասունքին առթիւ կը նուիրեն.

Տէր եւ տիկին Գէորգ Փարմաքեան	20
Տիկին Աննիկ Մանուկեան	10

ՉԱՀԱԿԻՐ

ԱԶԳԱՅԻՆ ԳՐԱԿԱՆ ԸՆԿԵՐԱՅԻՆ ԵՒԲԹԹԵՐԹ

چاهاكير

جريدة أسبوعية

ص.ب ٢١١١ بالقاهرة ج.ع.م . ت ٩٣٤٩٠٨

صاحبة الامتياز : السيدة عاية سيرديان (بالايام)

TCHAHAKIR

HEBDOMADAIRE ARMENIEN

B.P. 2111 Le Caire (R.A.U.) - Tél. 934908

Adresse Télégraphique : TCHAHAKIR, Caire

Rédacteur en chef : SARKIS BALAYAN

Հիմնուած 1948

Ա.բաժնատէր — Ա.Ը ՏՕ. ՍԵՐՎԻԼԵԱՆ

Մեխականատէր՝ խմբագիր — ՍԱՐԳԻՍ ՊԱԼԱՆԵԱՆ

ՆՈՐ ՇՐՋԱՆ ԹԻՒ 1091 — ՀԻՆԳՇԱԲԹԻ 16 ԱՊՐԻԼ 1987

ՀԱՏՈՒ ՁԵՌԲԻ 10 Եգ. Դրկ.

عدد رقم ١٠٩١ — الخميس ١٦ ابريل ١٩٨٧

ՈՂԲ. ՅՈՎՀԱՆՆԷՍ ՓԷՀԵԱԵԱՆԻ

ՄԱՀՆ ՈՒ ԱԶԳԱՅԻՆ ՅՈՒՂԱՐԿԱՒՈՐՈՒԹԻՒՆԸ

Խոր կսկիծով տեղեկացանք, որ անցեալ Ուրբաթ, 10 Ապրիլ 1987, երեկոյեան ժամը 5ին, Հելիոպոլսոյ Գլէօրթթրա հիւանդանոցին մէջ, յետ կարճատեւ հիւանդութեան, իր մահկանացուն կնքած է Գահիրէի Թեմական Ժողովի նախկին ատենապետ, Հ.Ր.Ը.Մ. ի եգիպտոսի Շրջանակային Յանձնաժողովի ատենապետ, Հելիոպոլսոյ Հ.Մ.Ը.Մ.-Նուպարի պատուոյ ատենապետ և Մ. Ներսէս Շնորհալի» չքաղաքական Ը Յովհաննէս Փէհեաեան:

Ի յարգանս ողբացեալին ազգային, բարեսիրական և մարզական բազմամեայ գործունէութեան, կատարուեցաւ ազգային յուղարկաւորութիւն անցեալ երկուշաբթի, 13 Ապրիլ 1987, յ.մ. ժամը 3ին, Ս. Գրիգոր Լուսաւորիչ մայր տաճարին մէջ, ուր փութացած էր յոգնախուռն բազմութիւն մը՝ յարգանքի իր վերջին տուրքը ընծայելու ողբ. Յովհաննէս Փէհեաեանի:

Ազգային յուղարկաւորութեան կը նախագահէր Թեմիս բարեխնամ Առաջնորդ՝ Գերշ. Տ. Զաւէն Ս. արք. Զինչինեան իր կողքին ունենալով Աբժ. Տ. Նարեկ Խաչակիր քհնյ. Տէրընճեան և ատենապետներ՝ Բրշն. Յարութիւն Լեւոնեան, Արամ Ամիրեան և Օննիկ Պողոսեան:

Եկեղեցւոյ մէջ օրուան պատշաճ դամբանական - քարոզ մը տուաւ Առաջնորդ Սրբազան Հայրը, վեր առնելով հանգուցեալին ազգասիրական և բարեսիրական գործունէութիւնները և յանուն Գահիրէի և Աղեքսանդրիոյ Ազգային Իշխանութեանց իր խոր ցաւակցութիւնները յայտնեց ողբացեալին հարազատներուն, իսկ եկեղեցւոյ մուտքի դրան առջեւ մահաբեմի մը վրայ զետեղուած էր ողբ. Յ. Փէհեաեանի դագաղը, դամբանականները խօսեցան պպ. Գրիգոր Շահպենտէրեան (յանուն Գահիրէի և Աղեքսանդրիոյ Հ.Մ.Ը.Մ.-Նուպարներուն) և Յակոբ Համբիկեան (յանուն Հ.Ր.Ը.Մ. ի):

Եկեղեցիին մուտքին ողբացեալին հարազատները, Ազգային Իշխանութեան կողմէ Պատկ. Թեմական Ժողովի ատենապետը. փոխ Քիլիճեան իսկ Հ.Ր.Ը.Մ.-ի և Հ.Մ.Ը.Մ.-Նուպարի կողմէ պր. Պերճ Թերզեան ընդունեցին ներկաներուն ցաւակցութիւնները:

Ապա, յուղարկաւորները չատեր ընկերացան դագաղին մինչեւ Հելիոպոլսոյ Ամենայն Սրբոց ազգային գերեզմանատունը, ուր եւս թաղման վերջին կարգ մը կատարուելէ ետք, ընտանեկան դամբարանին մէջ ամփոփուեցաւ ողբ. Յովհաննէս Փէհեաեանի անկենդան մարմինը: Այս տխուր առթիւ բազմաթիւ ծաղկեպսակներ ուղարկուած էին, որոնցմով ծածկուեցաւ ողբացեալին հողակոյտը:

Այս կսկծալի առթիւ, «Չահակիր» իր խոր ցաւակցութիւնները կը յայտնէ ողբացեալին զաւակներուն՝ տէր եւ տիկին Կարապետ Փէհեաեանի, տէր եւ տիկին Լեւոն Ուճեեանի (Մոնթրէալ), տէր եւ տիկին Կարապետ Առաքելեանի (Դամասկոս), թոռներուն, հրոջ, Հ.Ր.Ը.Մ.-ի եւ Հ.Մ.Ը.Մ.-Նուպարի վարչութիւններուն եւ սգակիր բոլոր պարագաներուն:

ԽՈՐՀՐԴԱՐԱՆԻ ԸՆԹՐՈՒԹԻՒՆՆԵՐՈՒՆ

ՎԵՐՋՆԱԿԱՆ ՊԱՇՏՕՆԱԿԱՆ ՍՐԴԻՒՆՔՆԵՐԸ

Խորհրդարանական ընտրութիւններու վերջնական արդիւնքներ տուին հետեւեալ արդիւնքը.

Ազգային Ժողովրդավար կուսակցութիւնը տիրացաւ Խորհրդարանի 448 աթոռներէն 348ին, որոնցմէ 309ը ընտրացանկերու թեկնածուներ, իսկ 39 անհատական աթոռի թեկնածուներ,

Աշխատաւորական, Իսլամ եղբայրներ եւ Ահրար ճակատը տիրացաւ 59 աթոռներու, որոնցմէ 56ը ցանկերու թեկնածուներէն, իսկ 3ը անհատական աթոռի թեկնածուներ,

Վաճս կուսակցութիւնը տիրացաւ 35 աթոռներու, բոլորն ալ կուսակցական ցանկերէն, իսկ Անկախներու ճոսանքը՝ 6 աթոռներու:

Ներքին գործոց նախարար պր. Զաֆի Պասր յայտարարեց, որ ընդդիմադրութեան ներկայացուցչական համեմատութեան չափանիշը կը փաստէ ընտրութիւններու անկողմնակալութիւնը:

Նախարարը յայտնեց, որ ընտրելու իրաւունք ունեցող քաղաքացիներու թիւը է 14 324.162, որոնցմէ ընտրութիւններուն մասնակցած են, 7.227.467 ոգի, իսկ անբաւ քուէներն են 6 824.908 ձայն, իսկ չգործած քուէներուն թիւը է 402.559:

Խորհրդարանին մէջ ներ-

(Շար. տես էջ 2)

ՏԻԱՐ ԼԵՒՈՆ ՓԱՂԹԱՃԵԱՆ ԵՒ ՈՂԲ. ՎԱՀՐԱՄ ԹՕՍՈՒՆԵԱՆ

ՍՏԱՃԱՆ ՎԵՀԱՓԱՌ ԿԱԹՈՂԻԿՈՍԻ ԿՈՂՄԷ ՇՆՈՐՀՈՒԱԾ «Ս. ՆԵՐՍԷՍ ՇՆՈՐՀԱԼԻ» ՇՔԱՆՇԱՆԸ

Անցեալ Կիրակի, 12 Ապրիլ 1987, Ծաղկազարդի առթիւ օրը, եգիպտահայութեան և մասնաւորապէս Աղեքսանդրիոյ հայութեան համար յիշատակելի օր մը եղաւ:

Աղեքսանդրիոյ Ս. Պօղոս-Պետրոս եկեղեցին լեցուած էր բազմութեամբ մը: Ներկայ էին ազգային երեսփոխանները (Աղեքսանդրիոյ և Գահիրէի), մամլոյ ներկայացուցիչները, ինչպէս նաեւ հաւատացեալ ժողովուրդ մը:

Դասին մէջ տեղ գրաւած էին Աղեքսանդրիոյ Պատկ. Թեմական Ժողովի ատենապետը. Մարտիկ Զարպհանէլեան, Պատ. Փաղաքական Ժողովի փոխ-ատենապետ ընկ. Վրէժ Սէֆերեան, Գահիրէի Պատ. Քաղաքական Ժողովի ատենապետը. Նուպար Սիմոնեան և տիկինը, աեր և տիկին Լեւոն Փաղթացեան և ողբ. Վահրամ Թօսունեանի հարազատները:

Օրուան պատշաճ քարոզիչն էր Թեմիս բարեխնամ Առաջնորդ Գերշ. Տ. Զաւէն Ս. արք. Զինչինեան: Ս. Պատարագի երգեցողութիւնները կատարուեցան Լուսաւորիչ երգչախումբին կողմէ, երգեհոնահարութեամբ օր. Անահիտ Խորասանճեանի: Խորանին վրայ կը

ՇՔԱՆՇԱՆԱԿԻՐ
ԼԵՒՈՆ ՓԱՂԹԱՃԵԱՆ

սպասարկէին ատեն սարկաւագները Բրշն. Մինաս Պանոսեան, Նազարէթ Գարթալեան և Եդուարդ Վարդավառեան:

Նախքան «Հայր Մեր»ը, Առաջնորդ Սրբազան Հայրը խօսեցաւ յատուկ պատշաճի քարոզ մը վեր առնելով պր. Լեւոն Փաղթացեանի և ողբ. Վահրամ Թօսունեանի ունեցած ազգային, բարեսիրական և հիմնարարական գործունէութիւնները և շնորհակալութիւն յայտնեց Ամենայն Հայոց Հայրապետին, որ իր ժողովուրդին ծառայող իր զաւակներուն նուիրաբերումը այսպէս կը գնահատէ:

Ապա երբ «Ուրախ լերի» երգեցողութեամբ Առաջնորդ Սրբազան Հայր բերուեցան Ամենայն Հայոց Վեհափառ Հայրապետին սրբատառ երկու կոնդակները, անզանոնք յանձնեց Հոգեւոր Հովիւ Աբժ. Տ. Գրիգոր Խաչակիր քհնյ. Օհանեանին, որ կարդաց զանոնք, մինչ հաւատացեալներու բազմութիւնը կ'ունկնդրէր յոտնկայս: Այնուհետեւ, Առաջնորդ Սրբազան Հայրը սրբատառ կոնդակները յանձնեց չքաղաքականներուն և շարունակեց իր քարոզը արտայայտելով օրուան սեռին մասին:

Հոգեհանգստեան պաշտօն կատարուեցաւ Ս. Պօղոս-Պետրոս եկեղեցւոյ նախկին երկարամեայ քահանայ, Հոգելոյս Տ. Ղեւոնդ Խաչակիր Ա. քհնյ. Փափազեանի (Մոնթրէալ) վախճանման քառասունքին առթիւ և Պատկ. Թեմական ժողովի անդամ, Քաղաքական ժողովի, Վարժարանի Հոգաբարձութեան և Աղեքս. Հ.Մ.Ը.Մ.-Նուպարի ատենապետ, ող-

(Շար. տես էջ 2)

Ս. ՅԱՐՈՒԹԵԱՆ ՏՕՆԻՆ ԱՌԹԻՒ

ՉԱՀԱԿԻՐ

ՋԵՐՄՕՐԷՆ ԿԸ ՇՆՈՐՀԱՒՈՐԷ ԻՐ ԲՈԼՈՐ ԱՇԽԱՏԱԿԻՑՆԵՐԸ ԸՆԹԵՐՑՈՂՆԵՐԸ ԵՒ ԲԱՐԵԿԱՄՆԵՐԸ

ՓՈՒԹՊՈԼ

Ս. ՄԻՈՒԹԵԱՆ ՏՕՐԴ ԱԽՈՅԵԱՆՈՒԹԵԱՆ ԳԱՒԱՌ

«ԱՐԱՐԱՏ» ԿԸ ՅԱՂԹԻ «ԿԱՅՐԱԹ»Ի

Անցեալ կիրակի, 12 Ապրիլ 1987 Ս. Մխիթեան Բարձրագոյն Լիկայի փութպոլի ախոյեանութեան 7րդ շաբթուան մրցումներուն, Ալմա Աթա՛ի մէջ «Արարատ» պարապութեան մատնեց «Կայրաթ»ի խումբը 1 0 արդիւնքով։

Եօթը մրցումներէ հաք, «Արարատ» 6 մխաւորով կը գրաւէ ալիւսակին 7րդ դիրքը։

«Արարատ»ի յաջորդ մրցումը սեպի պիտի ունենայ 2 Մայիսին Լենինկրատի մէջ, տեղւոյն զօրաւորագոյն խումբերէն «Զենիթ»ի դէմ։

ԽՄԲԵՐԳԱՅԻՆ ՆՈՐ ՆՈՒԱՃՈՒՄ

(Հ.Բ.Ը.Մ.-Ի «ԳՈՒՍԱՆ» ՔԱՌԱՁԱՅՆ ԵՐԳՉԱԽՈՒՄԲԸ)

Խմբերգային առաջին յաջողութիւնը հանդիսացաւ Ալեքսանդրիոյ Հ.Բ.Ը.Մ.Միութեան նուրակազմ «ԳՈՒՍԱՆ» երգչախումբի 5 Ապրիլ 1987ի ձեռնարկը, Պօղոսեան Ազգ. վրժ.ի եւ Մելգոնեան Մանկապարտէզի համերգասրահին մէջ։ Երեկոյթը կը հովանաւորէր թեմիս բարեխնամ Առաջնորդ Գերշ. Տ. Զաւէն Ս. արք. Ջինչինեան և կը նախագահէին տէր եւ տիկին Վահան Ալեքսանեան։

Ներկայ էին Ալեքսանդրիոյ հոգեւոր հովիւ Արժ. Տ. Գրիգոր Խաչակիր քհնյ. Օհանեան և երիցուհին, Ազգային Իշխանութեան անդամները, վարժարանի տնօրէնը, երգչախումբի անդամներուն ծնողքները, մամուլի ներկայացուցիչները եւ արուեստասէր հոծ բազմութիւն մը, ինչպէս նաեւ Գահիրէի Հ.Բ.Ը.Մ.-ի խումբ մը երիտասարդներ գլխաւորութեամբ Միութեան Եգիպտոսի Շրջ. Յանձնաժողովի փոխ-ատենապետ պր. Պերճ Թերզեանի եւ Հ.Բ.Ը.Մ.ի Գահիրէի մասնաճիւղի առաջնորդ պր. Նորայր Տէօվլէթեանի։

Երբ վարագոյրը բացուեցաւ ճիշդ յայտարարուած ժամուն, «Գուսան» երգչախումբը, որ այժմ կը բաղկանայ 25 հոգիէ, ճաշակօրէն զգեստաւորուած եւ հնոտիալի կեցուածքով արդէն գրաւեց հանդիսականներուն համակրանքը։

Յայտագիրը սկսաւ երգչախումբին կողմէ երգուած եգիպտական եւ Հ.Բ.Ը.Մ.ի քայլերգներով որոնք յոտնկայս ունկնդրուեցան։

Ապա, երգչախումբը յաջորդաբար երգեց կարճ Մուրզայի «Կիւլիկիա»ն եւ Թ. Ալթունեանի «Հարս եմ գնում» ու «Այ Ֆերկա (Վանի երգ), Թ. Ալթունեանի «Մարալ - Մարալ» ժողովրդական երգը (սրճական երգչախումբ) մենակատարութեամբ պպ. Արա Սթամպօլեանի եւ Յակոբ Թիւթիւնճեանի, Գուսան Աշոտ Սարի սիրուն եար»ը, Թ. Ալթունեանի «Վախենամ քեզմ»ը, որուն մենակատարի բաժինը կատարեց Գարոլին Տիշչէքէնեան։ Յայտագրին առաջին բաժինը վերջ գտաւ երգչախումբին կողմէ երգուած Թ.Ալթունեանի «Թէլլօ» ժողովրդական երգով։

Փոքր դադարէ մը ետք, յայտագրին երկրորդ մասը սկսաւ եւ երգչախումբը յաջորդաբար երգեց Կ. Մուրզայի «Լեպհօ լէ լէյն», Մ. Եկմալեանի «Ամէն Հայր Սուբբ», որուն մենակատարի բաժինը կատարեց Յասմիկ Տիշչէքէնեան, Գուսան Շերամի «Աչքդ խումար», մենակատարութեամբ Յակոբ Թիւթիւնճեանի, Թ. Ալթունեանի «Բարակ ես բարտի ծառես» որուն մենակատարի բաժինը կատարեց Թալին Կիւրիւնեան, Ալ. Յարութիւնեանի «Երգ Գայի մասին (կատարմամբ արական երգչախումբին) եւ երեկոյթը վերջ գտաւ Թ. Ալթունեանի «Հոյ իմ նազան եարը ժողովրդական երգով։

Երգերուն դաշնամուրի նուագակցութիւնը ներդաշնակօրէն կատարեց տիկին Զուարթ Գալայճեան։

Երգչախումբը մէկը մէւսէն հմայիչ կատարումով ներկայացուց երգերը, քանիցս արժանանալով հանդիսատեսներուն ջերմ ծափերուն։ Երիտասարդ խմբավար Հայկ Սարգիսեան կարճ ժամանակամիջոցի մը մէջ կարողացած էր համախմբել երիտասարդ ուժեր, անոնցմով կազմել երկսեռ երգչախումբ մը եւ մեզի հրամցնել գեղարուեստական այս չատ յաջող երեկոն։

Կը շնորհաւորենք Հ.Բ.Ը.Մ.ի Ալեքսանդրիոյ Մասնաճիւղի վարչութիւնը իր այս գեղեցիկ նախաձեռնութեան համար, «Գուսան» երգչախումբի խմբավար Հայկ Սարգիսեանը և բոլոր անդամները եւ կը մաղթենք բոլորին նորանոր յաջողութիւններ։

Երեկոյթէն ետք, Հ.Բ.Ը.Մ.ի Ալեքսանդրիոյ Մասնաժողովը, ի պատիւ «Գուսան» երգչախումբին եւ անոր ղեկավար Հայկ Սարգիսեանին, պատուասիրութիւն մը սարքած էր իր կեդրոնատեղիին մէջ, որը տեւեց մինչեւ ուշ կիշեր և բոլորը գոհ տրամադրութեամբ մեկնեցան սրահէն։

* * *

Երեկոյթի դադարի ընթացքին, Հ.Բ.Ը.Մ.ի Ալեքս.ի Մասնաճիւղի վարչութեան գանձապետ եւ օրուան հանդիսավար պր. Նազարէթ Գարթալեան վարչութեան կողմէ շնորհակալութիւն յայտնեց ներկաներուն որոն, բարեհաճած էին խուռներամ ներկայ գտնուիլ համերգին, և յետոյ ներկայացուց նորակազմ «Գուսան» երգչախումբի ղեկավարն ու անդամները։ Ապա, ան կարդաց անուններըը այն ազգայիններուն որոնք խանդավառուած այս յաջող ելոյթէն սրտաբուխ նուիրատուութիւններ կատարած էին։

ԹՂԹԱԿԻՑ
ՄԻՆԱՍ ՊԱՆՏՈՑԵԱՆ

Ազեքս., 10 4-1987

ՏԻԱՐ ԼԵՒՈՆ ՔԱՂԹԱՑԵԱՆ ԵՒ ՈՂԲ. ՎԱՀՐԱՄ ԹՕՍՈՒՆԵԱՆ

(Շար. Ա. էջէն)

բացեալ Վահրամ Թօսունեանի մահուան քառասունքին առթիւ։

Եկեղեցական արարողութեան աւարտին, ներկաները հաւաքուեցան Պօղոսեան Ազգ. վրժ.ի և Մելգոնեան Մանկապարտէզի հանդիսասրահին մէջ, ուր տեղի ունեցաւ պաշտօնական հիւրասիրութիւն Ազգային Իշխանութեան կողմէ։

Կարգացուեցաւ Գահիրէի Ազգային Իշխանութեան շնորհաւորական երկու նամակները՝ ուղղուած օրուան հանդիսավարին։ Ապա Առաջնորդ Սրբազան Հայրը, կրկին իր ուրախութիւնը յայտնեց և հրաւիրեց Պատկ. Թեմական ժողովի ատենապետ պր. Մարտիկ Զարպհանէլեանը որ «Մ. Տ. Շնորհալի» չքանշանը յանձնէ ողբ. Վահրամ Թօսունեանի այրիին՝ տիկին Անիին։ Այնուհետեւ, Առաջնորդ Սրբազան Հայրը, պր. Լեւոն Քաղթայեանի կուրծքին զետեղեց Մ. Տ. Շնորհալի» չքանշանը ընդհանուր խանդավառութեան մէջ։

Ներկաները չնորհանորելէ ետք չքանչանակիրները՝ տիկին Անի Թօսունեանն ու պր. Լեւոն Քաղթայեանը, ինչպէս նաեւ Առաջնորդ Սրբազան Հայրը, հրաժեշտ առին անոնցմէ ու մեկնեցան գոհ տպաւորութեամբ։

Այս ուրախ առիթ, «Զարհակիր» ջերմօրէն կը շնորհաւորէ տիկին Անի Թօսունեանն ու տէր եւ տիկին Լեւոն եւ Մարլէն Քաղթայեանները եւ կը մաղթէ անոնց առողջութիւն եւ երկար կեանք։

Զ. Պ.

ԽՈՐՀՐԴԱՐԱՆԻ ԸՆԹՐՈՒԹԻՒՆՆԵՐՈՒՆ

(Շար. Ա. էջէն)

Լայացուցչեան համար ճ. ջ. տւած ձայներու 8 առ հարիւր համեմատութիւնը կը ներկայացնէ 545 992 ռուբ։

Մասնակից կուսակցութիւններ ստացած են հետեւեալ ձայները.

- Ազգային ժողովրդավար Կուսակցութիւնը 4.751.758 ձայն.

- Ընկերվար Աշխատաւորական Կուսակցութիւնը (միացեալ ճակատ) 1.163.525 ձայն։

- Նոր Վաքթ Կուսակցութիւնը՝ 746 024 ձայն։

- Միաւորեալ Ցառաջդիմական համախմբումը՝ 150 570 ձայն։

- Էլ Օմմա Կուսակցութիւնը 13 031 ձայն։

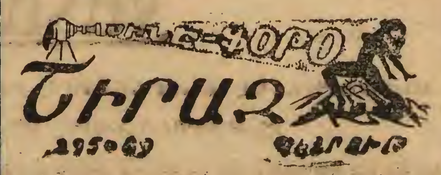

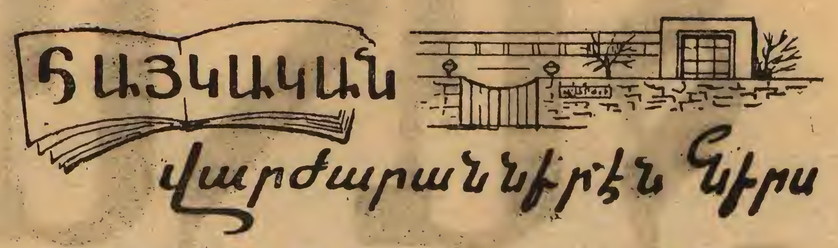

ԳԱԼՈՒՍՏԵԱՆ-ՆՈՒՊԱՐԵԱՆ ԱԶԳԱՅԻՆ ՎԱՐԺԱՐԱՆԻ ՀԵԼԻՈՊՈԼՍՈՑ ՄԱՍՆԱՃԻՒՂԻ

ՇՐՋԱՆԱՒԱՐՏՆԵՐՈՒ ՀԱՆԴԷՍԸ

Նախանցեալ Շաբաթ, 4 Ապրիլ 1987ի երեկոյեան ժամը 8.15ին, «Պլըֆտանեան» հանդէսասրահին մէջ տեղի ունեցաւ Գալուստեան-Նուպարեան Ազգ. Վարժարանի Հելիոպոլսոյ մասնաճիւղի 1985-86 տարեշրջանի շրջանաւարտներու վկայականներու բաշխումին եւ ընդհանուր մրցանակաբաշխութեան հանդիսութիւնը, հովանաւորութեամբ թեմիս Առաջնորդ Գերշ. Տ. Զաւէն Ս. արք Ջինչինեանի եւ նախագահութեամբ Պատ. Քաղաքական ժողովի ատենապետ եւ տիկին Նուպար Սիմոնեանի։ Ներկայ էին նաեւ Թեմական ժողովի անդամներ եւ տիկիններ Պր. Փօլ Քիլիճեան եւ տիկինը, ազգային երեսփոխաններ, հոգաբարձուներ, մամուլի ներկայացուցիչներ, ինչպէս նաեւ ծնողներ եւ կրթասէր հասարակութիւն մը։

Դպրոցին երգչախումբին կողմէ՝ եգիպտական պետական հայերգի յոտնկայս ունկնդրութենէն ետք, հանդիսութեան բացումը կատարեց վարժարանին տնօրէն՝ ուսուցիչ՝ Ռոպագ Ապտլ Կաւաս վեր առնելով ուսանողներու ձեռք բերած գերազանց արդիւնքները։

Դպրոցին երգչախումբը, վարժարանին երաժշտութեան ուսուցիչ՝ Մօ Եդուարդ Յակոբեանի ներքնղկող մակարդին տակ, նախ կատարեց վարժարանին հայերգը, ապէ ետ՝ հետեւեալ խմբերգները. «Ով մեծասքանչ» (Գ. Երանեան), «Ցալտրիկցի կտրիճը (Ա. Ռշտունի), «Երազ» (ժողովրդական), «Հայաստան, ապրիր յաւիտեան (Ե. Յակոբեան), եւ «Ազգ փառապանծ» (Ա. Բաբաջանեան)։ Բոլոր երգերուն կը նուագակցէր վաստակաւոր դաշնակահարուհի տիկին Շամիրամ Դարմանեան, սատարելով երգերուն լիակատար յաջողութեան։

Մէջընդմէջ, տեղի ունեցաւ գեղարուեստական բաժին մը։ Արաբերէն, Քրանսերէն եւ անգլերէն լեզուներով ոտանաւորներ արտասանեցին նախակրթարանի բաժնի ուսանողներ։ Ամփոփեցին՝ Սօսի Սիմոնեան (Ժ. Յակոբեանի «Իմ Հայ Լեզու»ն) եւ Ալիս Սիմոնեան (Ժ. Յակոբեանի «Հոգին Հայկական»ը)։ Սօսի Պայրամեան դաշնամուրի վրայ նուագեց Ա. Խայտուրեանի «Էքիւս»ը իսկ ներկաներուն համար հանելի ակնկալ մը եղաւ երբ Սիլվա Պայրամեան սրինգի վրայ նուագեց Բ. Կանայեանի «Oror»ը, դաշնամուրի նուագակցութեամբ տիկին Շ. Դարմանեանի։ Յայտագրին մասնակցող բոլոր ուսակերտները արժանացան ներկաներուն ջերմ գնահատանքին։

Գեղարուեստական յայտագրի աւարտին տեղի ունեցաւ կարճ դադար մը, որմէ ետք իրաւասնչիր դասարանի ա. բ. եւ գ. հանդիսացող ուսակերտներուն բաշխուեցան գնջայերաւոքի մրցանակներ։ Անցեալ տարուան եօթը շրջանաւարտներէն վեցը՝ (մին կը բացակայէր մեկնած ըլլալով գաղութէն), եկան տեղ գրաւելու բեմին վրայ եւ ստացան իրենց վկայականներն ու մրցանակները։ Շրջանաւարտներուն անունով արաբերէն ուղերձ մը կարդաց պր. Գառնիկ Կրպոյեան, իսկ հայերէն գեղեցիկ ուղերձ մը՝ Օր. Գարոլին Յովակ, մեծ, որմէ ետք տեղը տուին պր. Նշան Վարդեան կարդաց «Հուսկ Բանի»ը։ Յարգելի տիկնոջը շնորհակալիքի խօսքէն ետք նաեւ ազգային եւ կրթական մարմիններուն, որոնք սատարած են վարժարանին։

Անցեալ տարուան եօթը շրջանաւարտներն են. Կարէն Ալպէր Զօփուրեան, Նեւին Տիգրան Պօղոսեան, Գարոլին Պետրոս Յովակիմեան, Գառնիկ Յակոբ Կրպոյեան, Սիլվիա Էտուար Պօյաճեան, Գարմէն Կարապետ Գարամանեան եւ Էլիզ Գարեգին Պօյաճեան։

Ուսումնական այս յաջող հանդիսութիւնը վերջ գտաւ Առաջնորդ Սրբազան Հօր շրջանաւարտներուն ուղղուած թելադրիչ յորդորներով, եւ ներկաներուն կողմէ խմբովին երգուած Տէրունական աղօթքով ու Պահպանիչով։

Կը շնորհաւորենք շրջանաւարտները, անոնց ծնողներն եւ վարժարանին կրթական մաղթենք։

Զ.Պ.

ՄԱՄՈՒԼԸ ԴՊՐՈՑ Է

ՊԻՏԻ ՅԻՇԵՆՔ ՓԵՋ՝ ՍԻՐԵԼԻ ՎԱՀՐԱՄ

(ՈՂՔ· ՎԱՀՐԱՄ ԹՕՍՈՒՆԵԱՆԻ ՄԱՀՈՒԱՆ ՔՈՌՍՈՒՆՔԻՆ)

Անակնկալ մըն Ir, անհատապրի, տիպար։

Իսկական մարդ մը, ազգասէր ու հայրենասէր, մանաւանդ եգիպտահայութեան եւ մասնաւորապէս աղեքսանդրահայութեան բոլոր խաւերուն եւ հոսանքներուն կողմէ ս ո ւ յ ած ու յարգուած անձ մը՝ անժամանակ հոգին կ'աւանդէր ու առ յաւէտ կը բաժնուէր մեզմէ։

Դժուար է նոյն անձի մէջ միաժամանակ գտնել՝ բարիութիւն, արդարամտութիւն, ախտասիրութիւն, խելացութիւն, ս է ր ու յ ա ր գ ա ն ք իր

նմաններուն, իր ընտանիքին, իր եկեղեցի՛ն, իր դպրոցին եւ իր ակումբին։

Այս ց ա ւ ա լի կողմէն բաս, բաս մեծ եղաւ ոչ միայն իր ընտանեկան սիրելիներուն համար, իր սիրելի ընկերներուն համար, այլ մեծ եղաւ եգիպտահայ գաղութին համար։

Ես զինքը ճանչցայ աւելի քան երեսուն եւ հինգ տարիներէ ի վեր, երբ ան կ'անդամակցէր Հ.Մ.Ը.Մ.-ի սկաուտական շարքերուն, ուր՝ թրծուեցաւ իր հայրենասէր ոգին Հ.Մ.Ը.Մ.-ի մարզաբոյական դպրոցին մէջ։ Փոքր տարիքէն արդէն իսկ ցոյց տուաւ ապագայ ղեկավարի իր հակումները երբ սանձնեց պասքէթ-պոլի կրտսերներու եւ ապա երէցներու խումբին խլմբապետութիւնը։ Ողբացեալ Նազարէթ Չամպաճեանի եւ Լեւոն Եղուճեանի ատենապետութեանց շրջանին եղաւ վարչական անդամ Աղեքսանդրիոյ Հ.Մ.Ը.Մ.-Նուպարին եւ 1976 Դեկտեմբերին սանձնեց Միութեան ատենապետութիւնը, զոր ձեռնհասօրէն վարեց մինչեւ իր մահը կատարելով շքեղարարական անձնախընթաց իրագործումներ։

Իր Հ.Մ.Ը.Մ.-ական ատենապետութեան շրջանին Պողոսեան Ազգ. Վարժարանի կրթական մակարդակին վերելքին, ատենապետելով վարժարանին հոգաբարձութեան կազմին, ուր ակներեւ եղաւ ատակերտութեան ձեռք բերած վերջին շրջանի փայլուն արդիւնքներուն։

1971ին անդամ ընտրուեցաւ Աղեքսանդրիոյ Պատկ. Թեմական Ժողովին եւ 1984-ին Աղեքսանդրիոյ բոլոր մարմիններուն մէջ անհամեմատ փափաքին համաձայն ընտրուեցաւ Պատ. Բադմական Ժողովի ատենապետ, Ա ն ա ն ձ ն ա խ ընկերութեամբ նուիրուեցաւ Պողոսեան Ազգ. Վարժարանի եւ Մելգոնեան Մանկապարտէզի, Ազգային Առաջնորդարանի եւ շրջափակին վերանորոգման եւ բարեզարդման հսկայ ծրագրին, որ իր գործակից ընկերներուն օժանդակութեամբ յաջողեցաւ իրագործել։ Նոյնպէս բծախնդիր ափսոսանքով մեծապէս բարեխաւսեց Աղեքսանդրիոյ Ազգային Իշխանութեան եկամուտներ։

Կ'ըսեն թէ անփոխարինելի մարդ չկայ։ Ես ամբողջութեամբ համաձայն չեմ այս կարծիքին։ Անփոխարինելիին տեղը ուրիշներ կրնան գալ բայց դժուար է նոյն ախտասիրութեամբ, նո՛յն հասկացողութեամբ եւ նոյն եռանդով ու ջանասիրութեամբ, ո՛ր նուիրումով ու սիրով կարենան փոխարինել Վահրամ զմեզ անմոռանալի ժառանգիներով եւ շնորհներով բեռնաւորուած ու շքեղուած մարդը, հայը։

Այսօր երբ ան առ յաւէտ բաժնուած է մեզմէ եւ սակայն իր յիշատակը կ'ապրի ու թարմ պիտի մնայ բոլորին սրտերուն մէջ։

Մենք կը ցաւակցինք ողբացեալին ընտանեկան սգակիր պատգաններուն, կը ցաւակցինք մեր սիրելի ընկերներուն մեր նոյն կորստեան առթիւ։

Թող իր անմահնձական եւ անսակարկ գործը օրինակ՝ լի բլայ շ ա տ երուն եւ եգիպտոսի ասպնջական հողը թեթեւ գայ իր հոգնատանջ մարմնին վրայ։

ՎՐԻԺ ՍԷՓԵՐԵԱՆ

Աղեքսանդրիա, 11 Ապրիլ 1987

ՀԱՅ ԹԵՐԹԸ ԸՆԿԵՐՆ Է ՀԱՅ ՏԱՆ

ԱՆԽՈՆՋ ՍՏԵՂԾԱԳՈՐԾՈՂ ԲԻՒԶԱՆԴԸ

Անցեալ Ուրբաթ, 10 Փ ե տ ր ո ւ ա ր 1987, Մոնթրէալի «Էդ Սաթրըդ Նիւթաբսն»ի թիւ 5 գուցաբրաիին մէջ, էրիկ Լէյեան ժամը 8.30ին, Նկարչական ցուցահանդեսին բացումը կատարուելու նախկին եգիպտահայ սուպանդուար նկարիչ Բիւզանդ Կոճամանեանի նորագոյն գործերուն, յովհանուրտեամբ Մոնթրէալի բոլոր հայ մշակութային կազմակերպութեանց։

Այս առթիւ, Լոս Անճելըսի մեր աշխատակիցներէն Յարութիւն Մկրտչեան հետեւեալ հանգամանալից յօդուածը ուղարկած է նկարիչ Բ. Կոճամանեանի նորագոյն գործերուն մասին։ ԽՄԲ.

Շատ անգամներ ենք հանդիպում կոճամանեանի հետ լինի տանը, լինի մշակութային որեւէ ձեռնարկութեան ժամանակ, իսկ աւելի յաճախակի խօսում ենք հեռախօսով։ Ողջոյնի և առողջութեան մասին հարցուփորձէ սովորական խօսակցութիւնից յետոյ առաջին հարցս կլինի՝ «Բիւզանդ, ի՞նչ նորութիւն ունես»։ «Շատ կ'աշխատիմ և բաւական նոր նկարներ ունիմ» կլինի պատասխանը, նոյնիսկ եթէ ընդամէնը երկու շաբաթ առաջ իրարու հետ խօսած լինենք։ Միշտ կը քաջալերեմ իր աշխատասիրութիւնը եւ ցանկութիւնս կը յայտնեմ, որ վրձինը միշտ ձեռքին լինի։

Չնայած իր յառաջացած տարիքին, երիտա-

«ԴԻՊԻ ԱՆԱՊԱՏ» (1985)

սարդական աշխոյժութեամբ աշխատում և ստեղծագործում է Բիւզանդը։ Իր ցուցահանդէսներում յաւէրժ նորութիւններ ունի, որովհետեւ աշխատելն ու նկարելը իր առօրեայ տարերքն է։ Ահա թէ ինչու տիւրքահայ աւագ սերնդի նկարիչներից մահերն չատ ցուցահանդէսներով իր ժողովրդին չարունակ գեղարուեստական հաճոյք պատճառող արուեստագէտներից մէկն է նա ներկայիս։ Նկարելը կոճամանեանի համար ո՛չ միայն զբաղմունք կամ աշխատանք է, այլ՝ աւելի շատ՝ ներշնչում և ապրում։ Անխոնջ աշխատանքով ու ցուցահանդէսներով զբաղուած նկարիչը երբեք իր կապը չի կտրում մայր արուեստից ու հարազատ ժողովրդից։ Գնահատելի է նրա ազգային թեմայով և զգացմունքով նկարած ստեղծագործութիւնների արժանիքը և ցանկալի է, որ ամէն մի նկարիչ, առաւել եւս տիւրքահայ նկարիչ, օրինակ վերցնի Բիւզանդից և ոչ թէ կոյսուի անբովանդակալից օտարամոլութեան եւ անմատչելի նորարարութեան մէջ։

Վերջերս ես առիթ ունեցայ մի քանի անգամներ դիտել եւ ըմբոշխնել Բիւզանդի վերջին ժամանակների ստեղծագործութիւնները։ Այդ պատճառով ուզում եմ մի հակիրճ ակնարկով անդրադառնալ կոճամանեանի նորագոյն՝ 1983 - 1987 թուականների ընթացքում նկարած ստեղծագործութիւնների մասին։ Բազմաթիւ են դրանք եւ դրանք եւ նոր ներշնչումով են կատարուած։ Բնութեան, մարդկային զգացմունքի եւ ազգային գիտակցութեան սէր կայ նկարչի գործերում, այդ սէրը նրա ուխտն ու հաւատամքն է, որ Բիւզանդի մօտ բացայայտւում է իր գեղանկարչական առանձնայատուկ ձեւամտածողութեամբ՝ կոճամանեանական ինքնուրոյն արտայայտչաձով։ Ծառն ու եկեղեցին, եղնիկն ու ձին, կովն ու ոչխարը, փոքրիկ երեխաներն ու խմբով կանայք, ընկճուած արաբն ու եգիպտական ընտանիքը նկարչի բազմամեայ ստեղծագործութիւնների սիւժէներն են եղել երկար տարիներ, բայց, մի՛չտ էլ նոր մատուցմամբ են աչքի ընկնում, ամենևին էլ կրկնութիւն չեն, իր ստեղծագործական կեանքի ընթացքում Բիւզանդը նկարել է տասնեակներով կովեր, ձիեր, եղնիկներ եւայլն, բայց բոլորն էլ տարբեր են, բոլորն էլ իւրայատուկ են։ Աւելին՝ Բիւզանդը նկարում է եղնիկների մի խումբ (10-15 եղնիկ մի կտաւի վրայ), կամ՝ ոչխարների մի հօտ (15-20 ոչխար միասին) բոլորն էլ տարբեր դիրքերով, բնական տարբեր վիճակներով, իսկական տարբեր կեցուածքով, սակայն բոլորն էլ նո՛յն անմեղութեամբ ու անարատութեամբ։

1983 թուականին հայրենիք այցելելուց յետոյ բազմաթիւ կտաւներ է նկարել Բիւզանդը հայատանեաց ոգեւորութիւններով եւ Հայաստանի մէջ կատարած իր էսքիզների հիման վրայ։ Այդ գործերում իւրայատուկ ոճի հետ միասին կայ նաեւ նոր չունչ եւ ինքնատիպ առանձնայատկութիւն։ Հայրենիքից վերադարձին մի քանի օրուայ հանգրուանից յետոյ արուեստագէտը իրարետեւից նկարել է մի շարք գործեր՝ «Հայաստան», «Դիլիջան», «Սեւան», «Նոր Վիրապ», «Քարը», «Գառնի» եւ ուրիշներ։ Շատ անուանի նկարիչներ են վրձնել հայրենի տեսարժան վայրերը, բնական աշխարհը և պատմական յուշարձանները։ Գեղեցիկ են դրանք և գնահատելի։ Բիւզանդը եւս փորձեց տալ իր հայրենական տպաւորութիւնները, և արդիւնքը եղաւ այն, որ այսօր մենք ունենք կոճամանեանական Հայաստանը, Դիլիջանը, Նոր Վիրապը եւ այլ գործեր, բոլորն էլ ինքնատիպ ու կենսունակ։

Գոյների ներդաշնակութեամբ և կոմպոզիցիոն առումով չատ նշանաւոր է Բիւզանդի «Սեւան»-ը (1983), արեւելեան վառ գոյները պահպանուած են նրա գործերում։ Պայծառ է Սեւանը՝ օգտագործուած գոյների ազատութեամբ եւ հմայքով։ Այնտեղ կան լիճն ու գեղամայ սարերը, թերակղզին ու միջնադարեան վանքը։ Նկարի ալ կողմում թերակղզին խոյանում է վերև իր բարձրադիր եկեղեցիով, իսկ ձախ կողմում մի ծառ է սլանում դէպի վեր, որը առաջին պլանից բարձրանում է մինչեւ կտաւի վերջը՝ առանձին վեհութիւն և յօրինուածքային լիութիւն հաղորդելով գործին։ Չկայ Սեւանի ամայութիւնը, լճային եւ երկնակամարային լուռ անհունութիւնը։ Ընդհակառակը՝ ծառերի շարքը, եկեղեցուց վերադարձող ժողովրդի ամբոխի հետ մօտենում են դիտողին՝ իրենց խորհուրդը, զգացումը և պատգամը յայտնելու նոր սերնդին։

Կոմպոզիտիոն իմաստով յաջող են «Եգիպտացին» (1986), «Քարը» եւ «Բիւզանդական ընտանիք» նկարները, որոնցում չատ լաւ են լուծուած գծային համապատասխանութիւնը և տարածքային ըմբռնողութիւնը։ Կոճամանեանի գործերում միշտ լրացնում է նկարի միւքն ու գաղափարը,

«ԱՐԱԲԱՑԻ ՈՂԲԵՐ ՈՒԹԻՒՆԸ» (1984)

պատշաճում է սիւժէին, ամբողջացնում է մտայղացման խորհուրդը։

Ուշագրաւ է նաեւ այն, որ կոճամանեանը բաւականին թուով կտաւներ է նկարել վերջին ժամանակներս՝ ապրիլեան եղեռնի թեմայով։ Այս նոր շարքից յիշատակութեան արժանի են «Կը մեկնին», «Դէպի անապատ» և «Ապրիլ 24» կտաւները։ «Կը մեկնին»-ի մէջ տրուած է գաղթականների կառաւանը անտէր ու անօգնական կանանց ու երեխաների շարանը՝ իրենց յուզականութեամբ։ 1985 թուականին նկարած «Դէպի անապատ»-ի երեք կանայք վերադառնում են եկեղեցուց եւ աղօթ-

(Շարունակութիւնը տեսնել էջ 4)

00369

ՋԱՀԱԿԻՐ
ԱԶԳԱՅԻՆ ԳՐԱԿԱՆ ԸՆԿԵՐԱՅԻՆ ԵՍԵՓԱԿԱՆ ԹԵՐԹ
16 ԱՊՐԻԼ 1987

ՏԽՐՈՒՆ

Խոր ցաւով տեղեկացանք, թէ անցեալ Շաբաթ, 11 Ապրիլ 1987, առաւօտեան ժամը 9-ին, յետ կարճատեւ հիւանդութեան, իր մահկանացուն կնքած է մեր բարեկամ՝

ՊՐ. ԿՈՊԵՌ ՕՆՆԻԿ ԱՐԱՊԵԱՆԸ

խոր սուգի մատնելով իր հարազատները:

Յուղարկաւորութեան տխուր արարողութիւնը տեղի ունեցաւ կիրակի, 12 Ապրիլ 1987, կ. ե. ժամը 1-ին, Գահիրէի Ս. Գրիգոր Լուսաւորիչ մայր տաճարին մէջ, ուրկէ հանգուցեալին մարմինը փոխադրուեցաւ Հելիոպոլսոյ Ամենայն Սրբոց ազգային գերեզմանատուն եւ ամփոփուեցաւ ըստ աճեկան դամբանին մէջ:

Այս տխուր առթիւ, «Ջահակիր» իր վշածուած ցաւակցութիւնները կը յայտնէ հանգուցեալին այրիին՝ տիկին Աստղիկ Արապեանի, զաւակը և փեսին՝ տէր և տիկին Ռէյմոն Սուլթանեանի, քեռայրին՝ տէր և տիկին Պերճ Օտապաշեանի և սգակիր բոլոր պարագաներուն:

ԱՂԵՔՍԱՆԴՐԻԱ

1915 ԱՊՐԻԼ 24-Ի ԱՊՐԻԼԵԱՆ ՄԵԾ ԵՂԵՌՆԻ ՆԱՀԱՏԱԿՆԵՐՈՒՆ 72-ՐԴ ՏԱՐԵԴԱՐՁԻՆ ՆՈՒԻՐՈՒԱԾ ՀԱՄԱԶԳԱՅԻՆ ՅՈՒՇԱՀԱՆԴԷՍ

Հովանաւորութեամբ Հայ Եւեթ Ցաւանուաճութիւններուն, Աղեքսանդրիոյ Ազգային Իշխանութիւնը կը կազմակերպէ 1915 Ապրիլ 24-ի, Մեծ Եղեռնի նահատակներուն նուիրուած Յուշահանդէս, որ տեղի պիտի ունենայ Կիրակի, 26 Ապրիլ 1987-ին:

Այս առթիւ, Ս. Պօղոս-Պետրոս եկեղեցւոյ վիշապի մատուցուի հանդիսաւոր Սուրբ եւ Անմահ Պատարագ, որմէ ետք պիտի կատարուի Հոգեհանգիստ մեր նահատակներուն հոգիներուն ի հանգիստ:

Ապա, Ապրիլեան Եղեռնի Յուշարձանին առջեւ տեղի պիտի ունենայ Համազգային Յուշահանդէս:

Յուշահանդէսին յետոյ, կը հրաւիրենք մեր սիրելի ժողովուրդը մասնակցելու Պօղոսեան Ազգ. Վարժարանի եւ Մելգոնեան Մանկապարտէզի հանդիսասրահին մէջ Ազգային Իշխանութեան կազմակերպած Համազգային Հոգեճաշին:

ԱԶԳԱՅԻՆ ԻՇԽԱՆՈՒԹԻՒՆ ԱՂԵՔՍԱՆԴՐԻՈՅ

ՋԱՀԱԿԻՐԻՆ

Ողբացեալ Կոպեռ Արապեանի մահուան տխուր առթիւ, վասն ցաւակցութեան կը նուիրեն. Ե. Ո.

Տոքթ. և տիկին
Նորայր Սիմոնեան 10

Տէր և տիկին
Լեւոն Պալեան 10

Ողբ. Զարուհի Ճէպէճեանի մահուան տխուր առթիւ, վասն ցաւակցութեան կը նուիրեն.

Տէր և տիկին
Յակոբ Երզնկացեան 5

ՆՈՒԻՐԱՏՈՒԱԾՆԵՐ

(ԵԳԻՊՏԱԿԱՆ ՈՍԿԻՈՎ)

Տիկնոջ Անի Թօսունեան եւ զաւակները՝ Արթօ եւ Կարօ, իրենց սիրելի մօրեղբօր եւ հօր յաւէտ ողբացեալ Վահրամ Թօսունեանի մահուան քառասունքին առթիւ կը նուիրեն.

Ս. Պօղոս-Պետրոս
Եկեղեցւոյ Պայծառութեան 100
Պօղոսեան Ազգ. Վարժարանին 100
Հ.Մ.Ը.Մ.-Նուպարին Ազեք. 100
Ազեքս. Հայ Աղքատախնամին 50
Տիգրան Երկաթին (Ազեքս.) 50
Ցառաջդիմասէրի (Ազեքս.) 50
Կամքի (Ազեքս.) 50
Հայ Կաթողիկէ
Եկեղեցիին (Ազեքս.) 50
Հ.Բ.Ը.Մ.-Ազեքսանդրիա 50
Հելպ. Հ.Մ.Ը.Մ.-Նուպարին 50
Հելպ. Հ.Մ.Ը.Մ.-Արարատին 50
Նիլը Իսթ Հայկ. Ակումբին 50
Հայ Գեղ. Մխիթեան 50
Կոկանեան Սրահին 50
Հայկական Ընթերցասրահին 50
Հ.Բ.Ը.Մ.-ին (Գահիրէ) 50
Հայ Կարիքի Խաչին 50
Այնթափնիկին 50
Հայ Կաթողիկէ
Եկեղեցիին (Գահիրէ) 50
«Արեւ»ին 50
«Արեւ»ին 50
«Ջահակիր»ին 50

Տիկին Սիրվարդ Թօսունեան իր սիրելի որդւոյն Վահրամ Թօսունեանի վաղաժամ մահուան տխուր առթիւ կը նուիրէ.

Ս. Պօղոս-Պետրոս
Եկեղեցւոյ Պայծառութեան 100
Պօղոսեան Ազգ. Վարժարանին 100
Հ.Մ.Ը.Մ.-Նուպարին Ազեք. 100
Ազեքս. Հայ Աղքատախնամին 50
Տիգրան Երկաթին (Ազեքս.) 50
Ցառաջդիմասէրի (Ազեքս.) 50
Կամքի (Ազեքս.) 50
Հայ Կաթողիկէ
Եկեղեցիին (Ազեքս.) 50
Հ.Բ.Ը.Մ.-Ազեքսանդրիա 50
Հելպ. Հ.Մ.Ը.Մ.-Նուպարին 50
Հելպ. Հ.Մ.Ը.Մ.-Արարատին 50
Նիլը Իսթ Հայկ. Ակումբին 50
Հայ Գեղ. Մխիթեան 50
Կոկանեան Սրահին 50
Հայկական Ընթերցասրահին 50
Հ.Բ.Ը.Մ.-ին (Գահիրէ) 50
Հայ Կարիքի Խաչին 50
Այնթափնիկին 50
Հայ Կաթողիկէ
Եկեղեցիին (Գահիրէ) 50
«Արեւ»ին 50
«Արեւ»ին 50
«Ջահակիր»ին 50

Տիկին Ալիս Ճամճեան իր սիրելի փեսային յաւէտ ողբացեալ Վահրամ Թօսունեանի մահուան քառասունքին առթիւ կը նուիրէ.

Ս. Պօղոս-Պետրոս
Եկեղեցւոյ Պայծառութեան 50
Պօղոսեան Ազգ. Վարժարանին 50
Հ.Մ.Ը.Մ.-Նուպարին Ազեք. 50

Տէր և տիկին Յակոբ Դաւիթեան իրենց սիրելի յաւէտ ողբացեալ Վահրամ Թօսունեանի մահուան քառասունքին առթիւ կը նուիրեն.

Ս. Պօղոս-Պետրոս
Եկեղեցւոյ Պայծառութեան 25
Պօղոսեան Ազգ. Վարժարանին 25
Հ.Մ.Ը.Մ.-Նուպարին Ազեք. 25
«Արեւ»ին 10
«Յուսաբեր»ին 10
«Ջահակիր»ին 10

Տէր և տիկին Հրաչ Սիմոնեան իրենց սիրելի յաւէտ ողբացեալ Վահրամ Թօսունեանի մահուան քառասունքին առթիւ կը նուիրեն

Ս. Պօղոս-Պետրոս
Եկեղեցւոյ Պայծառութեան 50
Պօղոսեան Ազգ. Վարժարանին 50
Հ.Մ.Ը.Մ.-Նուպարին Ազեք. 50

(Վերոյիշեալ բոլոր նուիրատուութիւնները ստանալ Աղեքսանդրիոյ և Գահիրէի Ազգային Առաջնորդարաններէն)

Տէր և տիկին Աբրահամ Նիզիպեան, Ս. Ջատկի մեռելոցին առթիւ, իրենց համայն ննջեցեալներուն քաղցր յիշատակին և հոգւոցն ի հանգիստ կը նուիրեն.

Ս. Պօղոս-Պետրոս
Եկեղեցւոյ Պայծառութեան 15
Ազեքս. Հայ Աղքատախնամին 10
Այնթափնիկի Հանգստեան Տան 10
«Արեւ»ին 5
«Յուսաբեր»ին 5
«Ջահակիր»ին 5

(Ստանալ Աղեքսանդրիոյ Ազգային Առաջնորդարանէն)

ՓՕԼ ՔԻԼԻՏՃԵԱՆ ՀՐԱՏԱՐԱԿՉԱԿԱՆ ՖՈՆԴԻՆ

Թեմականի նախկին ատենապետ և «Ս. Ներսէս Շնորհալի» չքանչանակիր ողբ. Յովհաննէս Քէհեաեանի մահուան տխուր առթիւ և անոր քաղցր յիշատակին կը նուիրեն. Ե. Ո.

Տէր և տիկին
Փօլ Քիլիճեան 20
Տիար Արաքսէս Վարդուկեան 10
Օր. Արշալոյս Քիւրքճեան 5

Ողբ. Կոպեռ Արապեանի մահուան տխուր առթիւ և անոր քաղցր յիշատակին կը նուիրեն.

Տէր եւ տիկին
Փօլ Քիլիճեան 20
Տիար Արաքսէս Վարդուկեան 10

Ողբ. Արաքսի Եալճեանի մահուան տխուր առթիւ, փոխան ցաւակցական հեռագրի կը նուիրէ.
Տիկին Սօսի Գէմճեան (Մ.Ն.) 10

Հ.Մ.Ը.Մ. - ՆՈՒՊԱՐԻՆ (ԱՂԵՔՍ.)

Աղեքսանդրիոյ Թեմական Ժողովի անդամ, Քաղաքական Ժողովի և Միութեանս ատենապետ ողբ. Վահրամ Թօսունեանի մահուան առթիւ կը նուիրեն.

Տէր եւ տիկին
Մարտիկ Զարպհանէլեան 50

ՀԱՅԿԱԿԱՆ ԸՆԹԵՐՑԱՍՐԱՀԻՆ

Ողբ. Կոպեռ Արապեանի մահուան տխուր առթիւ, վասն ցաւակցութեան կը նուիրեն.

Տէր եւ տիկին
Զաւէն Պալեան 10

ԱՐՏԱՍԱՀՄԱՆԻ ԲԱԺԱՆՈՐԴՆԵՐՈՒՆ

Կը խնդրենք արտասահմանի մեր այն բաժանորդներէն, որոնք ցարդ չեն դրկած իրենց բաժնեգինը, բարի ըլլան մեզի փութացնելու զայն, դիւրացնելու համար մեր գործը: Չէք կամ մանաս-փոստ դրկել «ZAVEN BALAYAN»ի անունին եւ ուղարկել փոստարկղ թիւ 2111, Գահիրէ (11511), Եգիպտոս:

ՀԱՅԿԱԿԱՆ ԸՆԹԵՐՑԱՍՐԱՀ-ԳԱՀԻՐԷ

ԴԱՇՆԱԿԻ ԴԱՍԸՆԹԱՑՔՆԵՐ
Սկսնակներու Համար

Մաքրամասնութեանց համար դիմել սրահիս վարչութեան ամէն երեքշաբթի եւ հինգշաբթի օրերը, երեկոյեան ժամը 7-էն 9-ը:

ՎԱՐՉՈՒԹԻՒՆ

ԼՈՅՍ ՏԵՍԱԻ

ԵԴՈՒԱՐԴ ՅԱԿՈԲԵԱՆԻ
«ՄԻՋՆԱԴԱՐԵԱՆ ԵՐԿՈՒ ՀԱՅ ԱՌԱԿԱԳԻՐՆԵՐ»

ՖՐԱՆՍԵՐԷՆ ՈՒՍՈՒՄՆԱՍԻՐՈՒԹԻՒՆԸ
Գեղատիպ հրատարակութիւն
ՆՈՒՊԱՐ ԵՒ ՀՐԱՉ ՍԻՄՈՆԵԱՆ ԵՂԲԱՅՐՆԵՐՈՒԻՆ

Փափաքողներուն կը տրուի անվճար։ Ստանալու համար դիմել՝

Edouard Hagopian
2, Rue Soliman el Halaby
LE CAIRE, R·A·d'Egypte

ԲԱԺԱՆՈՐԴԱԳՐՈՒԹԻՒՆ

	Պարզ փոստ	Օդային փոստ
Եգիպտոսի բաժանորդներէն	400 Ե.Դ	—
Արաբական երկիրներ	—	5 տոլար
Եւրոպայի, Ամերիկայի, Դ[illegible]տրալիոյ եւ այլ երկիրներու բաժանորդներէն	15 տոլար կամ 20 Սթեռլին	30 տոլար

ԱՆՈՆՔ ՍՏԵՂԾԱԳՈՐԾՈՂ ԲԻՒԶԱՆԴԸ

(Շարունակութիւն Գ. էջէն)

քից Անոնք սարսափահար հայեացքով քայլում են դէպի անապատ, դէպի անորոշութիւն, դէպի մահ: «Ապրիլ 24»-ի մէջ նկարիչը պատկերել է ձիեր, որոնք կենդանի արարածներ լինելով հանդերձ չափազանց զգոյշ են, ոլորկի չկոխկռտան առաջին պլանի վրայ գետնին ընկած մարդկային էակին: Արուեստագէտը յատուկ չեշտաւորումով արտացոլում է կենդանիների մարդասիրական վերաբերմունքը, այն հակադրելով թրքական բարբարոսների անմարդկային և սարսափելի արարքին՝ կոտորածին:

Առանձին ուշադրութեան արժանի է «Արարատի ողբերգութիւնը» (1984) ստեղծագործութիւնը: Արարատը կեղեցիկ, հմայիչ եւ աստուածային է բոլորի համար, սակայն առաւել անբաժան եւ սուրբ է այն մեզ համար: Արհեստական սահմանը երբեք չի կարող անջատել Արարատը Հայաստանից եւ հայերից: Նբ-պագի, ասիացի, աֆրիկացի, ամերիկացի կամ հեռաւոր աւստրալիացի օտարազգի քերթողներն ու արուեստագէտները չէ որ պէտք է նկարեն և բանաստեղծութիւն գրեն մեր լեռան մասին: Արգելք չկայ, ազատ են, թող գրեն ու գծեն նրանք որչափ կ'ուզենան, այդ իրենց գործն է, բայց, մեզ՝ հայերիս համար սրբազան պարտականութիւն և սրտառուչ պարտաւորութիւն է Ararատի գովքն ու փառաբանութիւնը, քանի որ Արարատը պաշտամունք է մեզ համար: Բիւզանդի մօտ Արարատը հեռաւոր հորիզոնի վրայ հազիւ նշմարելի լինելով հանդերձ, չափազանց ազդեցիկ է ու խօսուն: Կարծես թէ լեռը ազերսում, հայցում ու աղաչում է հայն ու Հայաստանը ներկայացնող կնոջից: Արուեստագէտը առաջին պլանի վրայ նստած կերպարի մտածկոտ թեամբ ձեռքերի արտայայտիչ դիրքով եւ մտազբաղ ու սեւեռուն հայեացքով է կերպարանաւորել ողբերգութիւնը, որը տխուր լոյս չէ, այլ արթուն մտածողութեան դրսեւորում, գոյնզգոյնութեան հաստատուն կամքի ներշնչում:

Բոլորովին ուրիշ է «Դէպի Արարատ» կտաւը: Այստեղ նկատւում է վճռականութիւնը, չեչտուած է անդրդուելիութիւնը: Առոյգ ձիերի գլխակորոյս և հաստատ արշաւն է պատկերուած՝ Արարատը գրաւելու, այն ֆիզիկապէս էլ մերը դարձնելու նպատակի ոգեշնչութեամբ:

Երկար կարելի է գրել Բիւզանդի խոհաշունչ և զգայացունց գործերի մասին, սակայն բաւարարուենք այսքանով: Ուզում եմ անդրադառնալ նաեւ վարպետի նոր գործերում նկատուող չափային ընտրութեան ձեւի մասին: Վերջերս Բիւզանդը իր նկարների համար օգտագործում է աւելի շատ երկար սեղան կտաւներ, որոնց բարձրութիւնը կրկնակի է համեմատած նրանց լայնութեան (15x30 մատնաչափոլ կտաւներ՝ «Սեւան», «Կը մեկնին», «Դիլիջան» և ուրիշներ) կարեւոր է նշել, որ նկարիչը շատ վարպետութեամբ է գործածում անսովորական համեմատութեամբ կտաւի տարածութիւնը: Հետաքրքրական է, որ երբեք չեն տուժում նկարի կոմպոզիտիոն կառուցուածքը, գոյնէրի ներդաշնակութիւնը և թեմատիկային համապատասխանութիւնը: Այս նոյնպէս վառ ապացոյց է Բիւզանդի չխամրող ղեղանկարչական ճաշակին, յարաճուն կատարողական վարպետութեան և միշտ զարգացող ստեղծագործական տաղանդին:

Յաջողութիւն ենք ցանկանում կոճամանեաներին՝ Կանադայում կազմակերպուող ապրիլեան նոր ցուցահանդէսի կապակցութեամբ և յետագայ անելուն աշխատանքային գործունէութեան մէջ:

ՅԱՐՈՒԹԻՒՆ ՄԷՔԷՐԵԱՆ

Լոս Անջելես, 18 Մարտ 1987 թ.

ՉԱՀԱԿԻՐ

ԱԶԳԱՅԻՆ ԳՐԱԿԱՆ ԸՆԿԵՐԱՅԻՆ ՇԱԲԱԹԹԵՐԹ

چاهاكير

جريدة أسبوعية

ص.ب ٢١١١ بالقاهرة ج.ع.م . ت ٩٣٤٩٠٨

صاحبة الامتياز : السيدة عايدة سيرديان (بالالبان)

TCHAHAKIR

HEBDOMADAIRE ARMENIEN

B.P. 2111 Le Caire (R.A.U.) - Tél. 934908

Adresse Télégraphique : TCHAHAKIR, Cairo

Rédacteur en chef : SARKIS BALAYAN

Հիմնուած 1948

Տպագրատէր — Ա.ԹԱՏՈ. ՍԵՐՎԻՀԵԱՆ

Սեփականատէր՝ խմբագիր — ՍԱՐԳԻՍ ՊԱԼԱՅԵԱՆ

ՆՈՐ ՇՐՋԱՆ ԹԻՒ 1092 — ՀԻՆԳՇԱԲԹԻ 23 ԱՊՐԻԼ 1987 ՀԱՏ. ՉԵՌՔԷ 10 եզ. Դրկ. العدد رقم ١٠٩٢ — الخميس ٢٣ ابريـــل ١٩٨٧

ԱՄԵՆԱՅՆ ՀԱՅՈՑ ԿԱԹՈՂԻԿՈՍ
Տ.Տ. ՎԱԶԳԷՆ Ա. ՀԱՅՐԱՊԵՏԻ
ՋԱՏԿԱԿԱՆ ՔԱՐՈԶԸ՝
ԱՐՏԱՍԱՆՈՒԱԾ Ս. ԷՋՄԻԱԾՆԻ ՄԱՏՐ ՏԱՃԱՐՈՒՄ 19 ԱՊՐԻԼ 1987

«ՔՐԻՍՏՈՍ ՅԱՐԵԱՒ Ի ՄԵՌԵԼՈՑ»։

Սիրեցեալ ժողովուրդ Մեր որ ի Հայաստան և որ ի սփիւռս աշխարհի։

Դոհութիւն Աստուծոյ ամենակալին, որ նաեւ այս տարի, այս գարնան առաւօտեան, Սուրբ Լուսաւորչի Գահից բերում եմ ձեզ մեծ աւետիսը մեր Փրկչի՝ Քրիստոսի Յարութեան։

Քրիստոս, Որդին Աստուծոյ, իջաւ երկիր, ծնուեց կատարեալ որպէս մարդ, բերից աշխարհին խօսքը տիեզերքի Արարչի ու բայեց լոյս ճանապարհը մարդու փրկութեան՝ ժպիքի և մահուան խաւարից։ Հազիւ երեք տարի աւետեց նրա հրաշարակային հրաշագործ կեանքը։ Մարդիկ, նոյնիսկ իւրայինները չհասկացան նրան։ Նրա անսահման սիրոյն պատասխանեցին ատելութեամբ, նրա ազատ խօսքին պատասխանեցին զրպարտանքով, նրա անհուն ներողամտութեանը պատասխանեցին հալածանքով ու նրան մահուան մատնեցին խաչափայտի վրայ։ Յիսուս մեռաւ ողջ մարդկութեան մեղքերի համար։

Սակայն, ով հրաշք ա իմանալի, նրա գերեզմանը դատարկ մնաց։ Հրեշտակը, Իւղ բեր կանոնց ասեցեր. «Մի երկնչիք, զՅիսո՞ւս խնդրէք, զնազովրեցի խաչեցեա՞լն. յարեաւ՝ չէ աստ» Մարկոս ԺԶ 6)։

Յիսուս մահացել էր իբրեւ մարդ և յարութիւն առել իբրև Աստուած։ Պօղոս առաքեալը բացայայտում է. «Այժմ Քրիստոս յարեաւ մեռելներից, դառնալով սկզբնաւորումը ննջեցեալների յարութեան, որովհետեւ մարդով եղաւ մահը և մարդով մեռելների յարութիւնը» (Ա. Կորնթ. ԺԵ. 20 22)։

Սիրելի հաւատացեալներ, սուրբ Զատկի տօնախմբումը մեզանից ամէն մէկին ընծայում է աննման պահը ներհայեցողութեան ու խորհրդածութեան, մեր ապրած կեանքի իմաստի ու նպատակի մասին, պահ՝ երբ մխիթարուում ենք քրիստոնէական մեծ ճշմարտութիւնների լոյսով՝ մեղքերի կապանքներից ազատագրուելու, մահից յետոյ գոյատեւելու և յաւիտենական կեանք ժառանգելու հաւատքով։

Ինչպէս հողի մէջ նետուած ցորենի հատիկը պտուղ է տալիս, այնպէս էլ գերեզման իջած Քրիստոս վերստին կեանք է ղգենում, դառնալով սկզբնաւորումը ննջեցեալների վերածնունդեան։ Քրիստոնէական մեծ յոյսն է այս, որ մշտապէս ծաղկում է մեր հոգիներում։ Լսենք Ս. Յովհաննէս Ոսկեբերանին՝ «Բոլորդ քաղցրացէք յարութեան խնջոյքից, բոլորդ արբէք յարութեան բաժակից։ Ոչ ոք թող չտխրի, ոչ ոք թող չողբայ իր մեղքերի համար, վասնզի Թողութիւնը ճառագայթեց գերեզմանից։ Ոչ ոք թող չվախենայ մահից, զի Փրկչի մահը մեզ ազատագրեց»։

Քրիստոսի Յարութեան խորհուրդը, կեանքում և պատմութեան տարածքում, ծնունդ է տալիս ոգեկան ստեղծարար մղումների՝ ի ծաղկումն կեանքի մշտանորոգ ուժերի, յազթահարումն մարդու՝ մեղքի ճիրաններից և ի յաղթութիւն ճշմարտի ու բարւոյ պատուիրանների։ Այսպէս է, որ սուրբ Զատիկը դառնում է տօնախմբումը մարդասիրութեան՝ ընդդէմ ատելութեան, հարերաչխութեան՝ ընդդէմ թշնամութեանց, խաղաղութեան՝ ընդդէմ խռովութեանց, արդարութեան՝ ընդդէմ բռնութեանց։

Մեզ, հայ քրիստոնեաներիս համար, ինչպիսի՛ հոգեկան ցնծութիւն է՝ լսել ամէն սուրբ պատարագի ընթացքում յաղթական աւետիսը սուրբ Յարութեան՝

(Շարունակութիւնը տեսնել էջ 3)

ՏԵՍԱԿՑՈՒԹԻՒՆՆԵՐ ԱՂԵՔՍԱՆԴՐԻՈՑ ՑՈՑՆ ՕՐԹՈՏՈՔՍ ՊԱՊ, ՊԱՏՐԻԱՐՔ Ն.Ս. ԲԱՐԹԵՆԻՈՍ Գ.-Ի ԵՒ ԳԵՐԾ. ՋԱՒԷՆ ԱՐՔԵՊԻՍԿՈՊՈՍԻ ՄԻՋԵՒ
ՊԱՇՏՕՆԱԿԱՆ ՀԱՂՈՐԴԱԳՐՈՒԹԻՒՆ

Ազգքանդրիոյ Ցոյն Օրթոտոքս Նորընտիր Պապ եւ Պատրիարք Նորին Ամենապատուութիւն Բարթեղիոս Գ.-ի գահակալութեան հանդիսութենէն ետք, նախօրօք առնուած ժամադրութեամբ, Թեմիս Առաջնորդ, Գերչ. Տ. Զաւէն Սրբ. արքեպս Ջինչինեան, ընկերակցութեամբ Ազգային Իշխանութեանս Գործադիր Ժողովոյ ատենապետ, տիար Նուպար Միմոնեանի, երկուշաբթի, 6 Ապրիլի առաւօտուն չնորհաւորական այցելութեան գնաց Ն. Ամեն. Բարթեղիոս Գ. Պատրիարքին, Աթոռանիստ Համազասեայ եկեղեցին։

ՅԻՇԱՏԱԿԻ ՆԿԱՐ ՄԸ ԱՅՑԵԼՈՒԹԵՆԷՆ
Ձախեն աջ՝ Գերչ. Տ. Զաւէն Արքեպիսկոպոս, Ն. Ա. Բարթեղիոս Գ., Գերչ. Տ. Վարդավառ Արքեպիսկոպոս եւ Արժ. Տ. Նարեկ Խաչակիր քհնյ.
(Լուսանկարը՝ ՓԵՐՈՒԻ)

Հիւրերը դիմաւորեց Գերչ. Տ. Բենեդիս Բարաթերու, Պապական Նի եպս.ը և առաջնորդեց Պատրիարքարան, Ընդունելութեան ներկայ էր նաեւ Գերչ. Տ. Վարդավառ Մետրապոլիտ Փոր Սայիտի եւ Պատրիարքական փոխանորդ Ազեքսանդրիոյ, նաեւ Գերչ. Տամիանոս եպս. Սինայի Ս. Կատարինէ վանքի վանահայր։

Ողջագուրումէ ետք, Գերչ. Տ Զաւէն արքեպս. յայտնեց թէ գահակալութեան հանդէսին կը գտնուէր Մայր Աթոռ Ս. Էջմիածին. թէ Ն.Ա.Օ.Տ.Տ. Վազգէն Ա. Ամենայն Հայոց Կաթողիկոսը թէ եւ չնորհաւորական ու սիրոյ հեռագիր ղրկած էր, սակայն յանձնարարած էր Զաւէն արքեպս.ին, անձամբ բերել նաեւ իր եղբայրական

(Շարունակութիւնը տեսնել էջ 3

ՄԱՀԱԶԴ

Հայկական Ընթերցասրահի Հիմնադիրներու Խորհուրդը, վարչական կազմը, Տիկնանց Ցանձնախումբ և Երիտասարդաց Մարմինը խոր կսկիծով կը յանուցանեն իրենց երկարամեայ վարչական՝

ԸՆԿԵՐ ՆՈՒՊԱՐ ՋՕՐԱՅԵԱՆԻ

յանկարծական մահը, որ տեղի ունեցաւ անցեալ Ուրբաթ, 17 Ապրիլ 1987, երեկոյեան։

Թաղման կարգն ու յուղարկաւորութիւնը կատարուեցաւ Շաբաթ, 18 Ապրիլ 1987, կէսօրուան ժամը 12-ին, Ս. Գրիգոր Լուսաւորիչ մայր տաճարին մէջ, ուրկէ հանգուցեալ ընկերոջ մարմինը փոխադրուեցաւ Հելիոպոլսոյ Ամենայն Սրբոց ազգային գերեզմանատունը և ամփոփուեցաւ ընտանեկան դամբանին մէջ։

***

Ի նշան սուգի, Հայկական Ընթերցասրահի երկարամեայ և գործօն վարչական ողբ. ընկեր Նուպար Զօրայեանի մահուան առթիւ, Հայկական Ընթերցասրահը փակ պիտի մնայ Շաբաթ օրուընէ մինչեւ երեկ 22 Ապրիլ 1987։

Ս. ՋԱՏԻԿԸ ԳԱՀԻՐԷԻ ՄԷՋ

Անցեալ Կիրակի, 19 Ապրիլ 1987, Գահիրէի Ս. Գրիգոր Լուսաւորիչ մայր տաճարին մէջ հանդիսաւորութեամբ նշուեցաւ Քրիստոսի Հրաշափառ Յարութեան տօնը։

Հաւատացեալներու հոծ բազմութիւն մը լեցուցած էր եկեղեցին։

Ս. Պատարագը երգուեցաւ քառաձայն «Շնորհալի» երգչախումբին կողմէ, ղեկավարութեամբ Մօ. Եդուարդ Յակոբեանի և երգեհոնահարութեամբ տիկին Շամիրամ Դարմանեանի։ Իրենց մասնակցութիւնը բերին նաեւ տիկիններ Զապէլ Ոշտուեան, Մարկրիթ Յակոբեան և պ. Գրիգոր Փարթամեան և Շաւարշ Գարանֆիլեան։

Օրուան պատարագիչն էր Թեմիս բարեխնամ Առաջնորդ Տ. Զաւէն Ս. արք. Ջինչինեան որ «Հայր Մեր»էն առաջ կարգաց Ն.Ա.Օ.Տ.Տ. Վազգէն Ա. Ամենայն Հայոց Կաթողիկոսի Ջատկական շնորհաւորութիւններն ու օրհնութիւնները եգիպտոսի Հայոց և ապա խօսեցաւ քարոզ։ Յորդորեց առջեւ կը սպասարկէին աւագ սարկաւագներ Բրչն. Յարութիւն Լեւոնեան և Օննիկ Պօղոսեան։

Ուրախալի երեւոյթ մըն էր երբ եկեղեցւոյ մէջ չարքի կեցած էին Հ.Մ.Ը.Մ.-Արարատի արիները, արհեստները և քայլիկները, իրենց առաջնորդներով։

Պատարագի աւարտին, եկեղեցական թափորը ուղղուեցաւ Ազգային Առաջնորդարանի դահլիճը, ուր հաւաքուած էին Ազգային Իշխանութեան անդամներ, դպիրներ, մամլոյ ներկայացուցիչներ և հիւրեր։ Տեղի ունեցաւ ապէ եւ ջուրի օրհնութիւն։ Ցօսք առին Պատկ. Թեմական ժողովի փոխ-ատենապետ պր. Կարպիս Եազըճեան և նոյն ժողովի ատենադպիրը տոքթ. Սուրէն Պայրամեան, որոնք չնորհաւորական խօսք ըրին ու արեւշատութիւն մաղթեցին Ա. Մենայն Հայոց Կաթողիկոս Ն.Ս.Օ.Տ.Տ. Վազգէն Ա. Վեհափառ Հայրապետին եւ Առաջնորդ Սրբազան Հօր։ Երկար կեանք, արեւշատութիւն և յաջողութիւն մաղթեցին եգիպտացի ազնիւ ժողովուրդին, կառավարութեան եւ անոր կորովի նախագահ՝ Մոհամէտ Հոսնի Մուպարաքի։ Առաջնորդ Սրբազան Հայրը ներկայացուց հիւրերը որոնք ներկայ էին դահլիճին մէջ և բոլորին չնորհաւորեց Ս. Զատիկը։ Առաջնորդ Սրբազան Հայրը ներկայացուց նաեւ Ազեքսանդրիոյ Ազգային բարեբար և Պատ. Քաղաքական ժողովի անդամ պր. Լեւոն

(Շար. տես էջ 2)

0067

ՈՂԲ. ԸՆԿԵՐ ՆՈՒՊԱՐ ՋՕՐԱՑԵԱՆԻ
ԱՆԱԿՆԿԱԼ ՄԱՀԸ ԵՒ ՅՈՒՂԱՐԿԱՒՈՐՈՒԹԻՒՆԸ

Անցեալ Ուրբաթ, 17 Ապրիլ 1987, երեկոյեան, կայծակի արագութեամբ տարածուեցաւ անակնկալ եւ յանկարծական մահուան լուրը Գահիրէի սիրուած անձնաւորութիւններէն եւ Հայկական Ընթերցասրահի երկարամեայ վարչական ընկեր Նուպար Ջօրայեանի

Ողբացեալ ընկերոջ յուղարկաւորութիւնը կատարուեցաւ Շաբաթ, 18 Ապրիլ 1987, կէսօրուան ժամը 12ին, Գահիրէի Ս. Գրիգոր Լուսաւորիչ մայր տաճարին մէջ, ուր հոծ բազմութիւն մը ազգակիր պարագաներ, ընկերներ, ազգային իշխանութեան եւ Գալուստեան Ազգ. վրժ.ի խնամակալութեան անդամներ, արհեստակիցներ եւ բարեկամներ եկած էին յարգանք մատուցանելու այն հայուն, որ երկար տարիներ ծառայեց եգիպտահայ համայնքին, իր ընկերային եւ լլայ հասարակական մարզերէն ներս:

Ծուղարկաւորութեան նախագահեց թեմիս բարեխնամ Առաջնորդ Գերշ. Տ. Զաւէն Ս. արք. Չընչինեան իր կողքին ունենալով Աբժ. Տ. Նարեկ Ծաչակիր քհնյ. Փըլնճեան, դպրապետ Մօ. Եդուարդ Ծակոբեան եւ ասպետարկաւագները Բրշն. Ցարութիւն Լեւոնեան, Արամ Ամիրեան և Օննիկ Պօղոսեան:

Ողբացեալ ընկերոջ դագաղը ծածկուած էր հնչակեան մեծադիր դրօշով մը: Եկեղեցւոյ մէջ դամբանական-քարոզ մը խօսեցաւ Առաջնորդ Սրբազան Հայրը, վեր առնելով հանգուցեալին ազգասիրական եւ ընկերային գործունէութիւնը և իր ցաւակցութիւնները յայտնեց ողբացեալին հարազատներուն և գաղափարի ընկերներուն, իսկ եկեղեցւոյ մուտքի դրան առջեւ մահաբեմի մը վրայ զետեղուած էր ողբ. Ն. Ջօրայեանի դագաղը, ուր յանուն Ս.Դ. Հնչ. կուսակցութեան, Հայկ. Ընթերցասրահի եւ «Զահակիր»ի դամբանական խօսեցաւ ընկ. Զաւէն Պալեան եւ վեր առաւ ողբացեալին արժանիքները որպէս ղեմիա, ազգասէր և հայրենասէր հայորդի և յարգանք մատուց անոր յիշատակին:

Եկեղեցին մուտքին ողբացհալին հարազատները ընդունեցին ներկաներուն ցաւակցութիւնները:

Ապա, յուղարկաւորներէն շատեր ընկերացան դագաղին մինչեւ Հելիոպոլսոյ Ամենայն Սրբոց ազգային գերեզմանատուն, ուր եւս վերջին թաղման կարգ մը կատարուելէ ետք, ընտանեկան չհրմին մէջ ամփոփուեցաւ ողբ. ընկեր Նուպար Ջօրայեանին

անկենդան մարմինը, վրան սրսկուած Հայաստանէն բերուած մայրենի հողով:

Այս տխուր առիթէ բազմաթիւ ծաղկեպսակներ ուղարկուած էին, որոնցմով ծածկուեցաւ ընկերոջ հողակոյտը: Նշենք, որ բացի ընտանեկան եւ ազգականական ղարկուածներէն, ծաղկեպսակներ եւս ուղարկուած էին Ս.Դ. Հնչ. կուս. եգիպտոսի Շրջանի Վարիչ Մարմնի, Հայկական Ընթերցասրահի, Գալուստեան Ազգ. վրժ.ի Տիկնանց Խնամակալութեան եւ Վարպան հաստատութեան կողմէ:

Այս յոյժ կսկծալի առիթ, խմբագրութիւնս իր խոր ցաւակցութիւնները կը յայտնէ ողբացեալ ընկերոջ այրիին՝ ընկերուհի Զարուհիի, զաւակներուն՝ տիր եւ տիկին Ժիրայր Ջօրայեանի Թորոնթօ, տիր եւ տիկին Մարտիկ եւ Սոնա Պալեանի, տիր եւ տիկին Հայկ եւ Այտա Նազգալեանի, Եդբայրներուն՝ տիր եւ տիկին Էտուար Ջօրայեանի, Տքթր. եւ տիկին Տիգրան Ջօրայեանի (Ֆրանսա) եւ ազգակիր բոլոր պարագաներուն:

ՈՒՂԻՂ ՃԱՆԱՊԱՐՀ
(ՀԱՅԿԱԿԱՆ ՓՐՈՓԱԿԱՆՏԻ ԱԶԴՈՒ ՁԵՌՆԱՐԿՆԵՐ)

Թորոնթոյի հայոց էջմիածնական ճակատի հաստատութիւններն ու կազմակերպութիւնները՝ այս տարի՝ եռուն գործունէութեան մէջ են, մեծ մասամբ:

Ս. Երորդութիւն եկեղեցին՝ առխոյժ Ծխական Խորհուրդով մր եւ անձնուէր Հոգեւոր Հովիւով, որէ որ աւելի կազմակերպուած կը դառնայ, կանոնաւոր կը գործեն՝ Սահակ-Մեսրոպ Շաբաթօրեայ վարժարանը, Ս. Խաչ ամենօրեայ դպրոցը եւ ՀԲԸՄ-ի ամենօրեայ կրթարանը: Ալէֆ Մանուկեան Մշակութային կեդրոնը իսկապէս մեղուաձոց մըն է իր 12 յաճախութիւններով: Թէէեան Մշակ. Միութիւնը սկսած է արդէն 40-ամեակի իր ձեռնարկները: Ուրիշ Միութիւններ եւ երկու ազգ. ուսակցութիւններ (ՍԴՀԿ եւ ՌԱԿ) զօրավիգ կ՚կանգնին մեր եկեղեցական, կրթական եւ մշակութային մարմիններուն:

Ազգային այս հաստատութիւններու կարգին, ԱՄՆ ի Փիլատելֆիա քաղաքին մէջ 1916-ի հիմնուած *Վարդանանց Ասպետներու Միութիւնն* Թորոնթոյի մասնաճիւղը եւս, այս տարի, կը ցուցաբերէ բացառիկ գործունէութիւն՝ խումբ մը նուիրեալ անձերու ղեկավարութեամբ: Վարդանանց եւ Ղեւոնդեանց տօնը արժանաւորապէս նշուեցաւ՝ գործակցութեամբ Ս. Երորդութիւն եկեղեցւոյ վարչութեան: Իսկ Կիրակի, 29 Մարտին, Ռոյըլ Եորք միջազգային մեծ պանդոկի Քոնըներ Հոլ շէն սրահին մէջ, մօտ 3000 հանդիսատեսներու ներկայութեան, ներկայացուեցան հայանպաստ երկու մեծ Փիլմեր — «Strangers in a Promised Land» եւ «Legacy» — պատրաստութիւն՝ յայտնի Փիլմարատդիչ տոքթ. Յ. Մայքըլ Յակոբեանի (հիմնադիր-տնօրէն 1979ին հիմնուած Armenian Film Foundation ընկերութեան):

Ամերիկահայ եւ սփիւռքահայ մամուլը, իր ատենին խօսած է այս կարեւոր ընկերութեան մասին: Հայրենի մամուլն ալ արձագանգած է տրուած բարի եւ ազգօգուտ տեղեկութիւններուն: Թորոնթոյի ներկայացումներուն առիթ հրապարակ ելած է 24 էջնոց գեղատիպ գրքոյկ մը, որմէ կը տեղեկանանք թէ՝

«Հայկական Ժապաւէն Հիմնարկութեան նպատակն է ժապաւէնի վրայ արձանագրել եւ պահպանել ժողովուրդի պատմական եւ մշակութային ժառանգութիւնները: Արդէն իսկ պատրաստուած են տասնէ աւելի ժապաւէններ, որոնցմէ «Strangers in a Promised Land»ը ստացած է բազմաթիւ մրցանակներ: Այս ժապաւէնի պատուակալ խօսնակն է Գալիճորնիոյ Նահանգապետ Ճորճ Տէուքմէճեանը»:

Հիմնարկութիւնը, յոյժ կարեւոր այս գործի կարգին՝ «միւթապէս կը բաշխէ նաեւ տաղանդաւոր հայ ուսանողներ, որոնք ապագայ կ՚ուսումնասիրեն Հայ գրականութիւնը եւ ժապաւէնի արտադրութիւնը: Հիմնարկութեան վարիչ մարմնի մաս կը կազմեն համբաւաւոր Ռուբէն Մամուլեանը եւ Շաուլ Ազնաւուրը, տեւապետութեամբ եւ գլխաւորութեամբ Մայքըլ Յակոբեանի եւ Վարդան Գարապետեանի:»

Համառօտ զեկոյցի մը մէջ, *Վարդանանց Ասպետները և Բոյրերը* կը յայտարարեն, որ Թորոնթոյի մասնաճիւղը հիմնուած է 1967ին: «Ասպետները եւ Բոյրերը, որպէս անհատներ կը գործեն գաղափարական, բարեսիրական եւ մարդասիրական միութիւններէ ներս: Բայց որպէս հաւաքական ոյժ՝ անոնք իրենց օժանդակութիւնը կը բերեն հայանպաստ ձեռնարկներուն:

«Այս ոգիով է որ Ասպետներ Միխիկրնի, Տիրպորնի համալսարանին մէջ ֆիլմը դրին *Հայկական Հետազօտութեանց Կեդրոնին*, որուն կը պատկին է պրպտել եւ հաւաքել Հայկական Հարցին հետ կապ ունեցող նիւթեր:»

Հետեւաբար, այս ոգիով է որ Թորոնթոյի Ասպետներն ու Բոյրերը ստանձնած են հովանաւորութիւնն ու արդիւնաւորումը Armenian Film Foundation-ի յատկ ալէն «Վկաները»

(«The Witnesses») մեծ ձեռնարկին, որ իր ամբողջացումը պիտի գտնէ ի մօտոյ:

«Վկաները» — 1915ի Մեծ Եղեռնէն վերապրող տարեց հայերու վկայութիւններով կազմուած երկարաձիգ ժապաւէններու շարք մըն է:

.·.

Ռոյըլ Եորք մեծ պանդոկի մեծագոյն սրահին մէջ ցուցադրուած երկու վերոյիշեալ Փիլմերու ներկայացումէն առաջ, Վարդանանց Ասպետները կոկիկ հանդէս մը տուին, ուր ներկաներուն առջեւ, ուր կ՚երեւէին պետական եւ դիւանագիտական մարմիններու ներկայացուցիչներ, ներկայ էր նաեւ Յունաստանի Ընդհ. Հիւպատոսը: Օրուան հանդիսավար էր «Մկրտիչ Մկրտչեանը:

Զարմիկն երէցեան երգեց «Ո Գանատա» ազգային էյլերգը, տիկ. Ա. Գասարճեան՝ նոյնպէս էյլերգը *(գաճամուր)*: Բարի գալուստի խօսքէ Մ. Մկրտիչեանէ, ապա՝ մէկ վայրկեանի յոտնկայս յարգանք մեր նահատակներու յիշատակին:

Օննարիոյ երեսփոխանութեան տիկ. Է. Գափլան կարդաց նահանգապետ Տէյվիս Փիքըրսընի մեծարանքի խօսքը եւ արտասանեց ջերմ ուղերձ մը իր կողմէ: Երեսփոխան Ա. Ռէտուէյ ներկայացուց «Բազմամշակութային նախարար (գաճնակցային) Տէյվիս Գրոմպիի ուղերձ: Խօսեցաւ Հ.Փ.Հ.ի տնօրէն Ց. Մայքըլ Յակոբեան, տալով ընդարձակ տեղեկութիւններ:

Յետոյ ցասփուռեցաւ «Օտարականներ Խոստացուած Երկրին մէջ» ժապաւէնը՝ նահանգապետ Ճորճ Տէօմէճեանի մեկնաբանութեամբ *(Փիլմին մէջ)* եւ ուրիշներու վկայութիւններով ու բացատրութիւններով:

Աւելորդ է խօսիլ այս գեղակերտ Փիլմին մանրամասնութիւններուն մասին, Ամէն հայ պիտի տեսնէ զայն եւ անհրաժեշտ է՝ որ *չատ թիւով* օտարականներու ալ ցոյց տրուի անիկա:

Այս ժապաւէնը ցոյց կու տայ, հարազատօրէն, *ինչ են հայերը, ով են հայերը, և ինչպէս* ՇԻՆԱԾ ԵՆ, կառուցած են անոնք: Ամերիկայի ամենէն բարգաւաճ նահանգը՝ Գալիֆորնիան: Այս Փիլմը տեսնող հայ երիտասարդր *(պատահաբար անծանօթ Հայոց Պատմութեան)* այլեւս երբէք, երբէք ստորադասութեան զգացում պիտի չունենայ՝ Ամերիկան կերտող միւս ազգութիւններուն մով: 100 տարիէ ի վեր՝ լեռնացած է Հայոց վաստակը Ամերիկայի մէջ, կառուցողական մարգերէն ներս: Մենք ունեցեր ենք բիւրաւոր այգեգործներ, պտուղի արհաններ, դպատաւորներ, հաղարապետներ, ինժիներներ, արուեստագէտներ, զօրավարներ, գիտնականներ, Տէօմէճեան, Մամուլեան, Սարոյեան եւայլն:

Երեկոյթի բ մասը սկսաւ կարօ Ա. Մարթին-ի *(ատենապետ)* խօսքով՝ ի մասին 1915 ի *Ցեղասպանութեան*, որուն նուիրուած է «Legacy» *(Հրիտակ կամ Մատակ)* Փիլմը, Անշուշտ, ոչ մէկ տեղ եւ ոչ մէկ ժամանակ՝ բացառակ կատարեալ գործ չկայ: Այս խիստ ստահմանափակ վկայութիւններուն աւելի լաւ ներկայացումը՝ մենք կը յուսանք տեսնել «Վկաները» ժապաւէնին մէջ, որուն պատրաստութիւնը լրանալու վրայ է:

Պր. կարօ Ա. Մարթինի սեղմ եւ ուժական զեկոյցը՝ Հայոց վրայ գործուած *Ցեղասպանութեան* մասին, ուշադրութեամբ՝ ներկայ ամերիկացի, գանատացի եւ օտար այլ հիւրերուն կողմէ եւ մեծ ցնծութեան մը եղաւ՝ հայկական փորփակատնի հաւատոյն: Ժապաւէնի ողբերգական բովանդակութիւնը՝ եկաւ լիացնելու այդ Ցեղասպանութեան ծանօթացումը՝ բոլոր հանդիսատեսներուն մօտ:

Վարդանանց Ասպետներու Սպարապետ պ. Մ. Գուզուեան արտասանեց փակման խօսքը: Ապա, ներկաներէն շատեր փութացին ճաշասեղանի եւ Ց. Մայքըլ Յակոբեանը (Փիլմարատդիչ), Վարդանանց Ասպետներու վարիչներէն կարօ

(Շարունակութիւնը տեսնել էջ 3)

ԶՇԴՈՒՄ

Մեր անցեալ թիւով տուած էինք Գալուստեան Նուպարեան Ազգ. վրժ.ի Հելիոպոլսոյ մասնաճիւղի 1985-86 տարեշրջանի Շրջանաւարտներու հանդէսին ներկայացրած:

Եօթը շրջանաւարտներուն անուններուն դասաւորումը այսպէս դասաւորուած պէտք էր արձանագրուած ըլլայ:

ԳԻՏԱԿԱՆ - ՈՒՍՈՂՈՒԹԻՒՆ

1 Կարէն Ալպէր Զօփուեան
2 Նելլի Տիգրան Պօղոսեան
3. Գարոլին Պ. Յովսէփեան
4 Գառնիկ Ց. Կրպոյեան

ԳՐԱԿԱՆ ՃԻՒՂ

1. Սիլվիա Էտուար Պօյաճեան
2. Գարմէն Կ. Գարամանեան
3. Էլիզ Գարեգին Պօյաճեան

Ս. ՋԱՏԻԿԸ ԳԱՀԻՐԷԻ ՄԷՋ

(Շար. Ա. էջէն)

Ջաղթացեանը, որ անցեալ կիրակի, Աղեքսանդրիոյ մէջ ստացաւ Վեհափառ Կաթողիկոսի կողմէ չնորհուած «Ս. Ներսէս Շնորհալի» չքանչանը:

Տեղի ունեցաւ նաեւ պատուասիրութիւն եկեղեցւոյ Տիկնանց Խնամակալութեան կողմէ:

Առաջնորդ Սրբազան Հօր Ակը համբուրելէ եւ Ս. Ջատիկը չնորհաւորելէ ետք հրաժեշտ առինք:

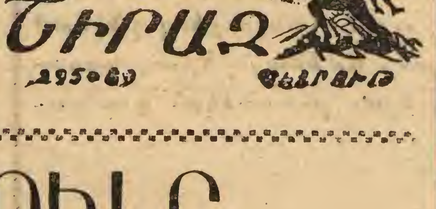

ՄԱՄՈՒԼԸ ԴՊՐՈՑ Է

ՆԿԱՐԶՈՒՀԻ ԱՐՄԻՆԷ ԺԱՄԿՈՉԵԱՆ
ԿԸ ՄԱՍՆԱԿՑԻ ԵԳԻՊՏՈՍԻ 17-ՐԴ ՅՈՒՑԱՀԱՆԴԷՍԻՆ

Ուրախութեամբ կը տեղեկանանք, թէ եգիպտահայ տա-

դանդաւոր ճկարչուհի Արմինէ Ժամկոչեան իր մասնակցու-

թիւնը բերած է եգիպտոսի 17 րդ Նկարչական Ցուցահանդէսին, որուն կը մասնակցին աւելի քան 200 արուեստագէտ-արուեստագիտուհիներ եւ որուն բացումը կատարած է Մշակոյթի նախարար պր. Ահմէտ Հ՛յհալ, նախաճաշել Հիլթզարթի 9 Ապրիլ 1987, Կէզիրէի ցուցահանդէսներու մեծայուն վայրը՝ «Էլ Նիլ» ցուցասրահին մէջ: Ցուցահանդէսը պիտի տեւէ ամիս մը:

Արուեստագիտուհի Արմինէ Ժամկոչեանի գործը արժանացած է պր. Նախարարին բարձր գնահատանքին:

Ջերմօրէն կը շնորհաւորենք արուեստագիտուհին եւ նորանոր յաջողութիւններ կը մաղթենք:

ԱՄԵՆԱՅՆ ՀԱՅՈՑ ԿԱԹՈՂԻԿՈՍԻ ՋԱՏԿԱԿԱՆ ՔԱՐՈԶԸ

(Շարունակութիւն Ա. էջէն)

«Քրիստոս ի մէջ մեր յայտնեցաւ,
Խաղաղութեան ձայն հնչեցաւ,
Թշնամութիւնն հեռացաւ,
Սէրն յընդհանուրըս սփռեցաւ»:

Այ՛ս, մեզ համար, բոլորիս համար, Քրիստոսի հրաշալի Յարութիւնը գերագոյն գրաւականն է խաղաղութեան սրբազան գաղափարի յ ղմանակի, ազգամիջեան թշնամութեանց վերացման և սիրոյ սփռումի համայն մարդկութեան վրայ:

Մանաւանդ մեր օրերին, թող էլ աւելի հզօր ու յաղթական հնչի ձայնը խաղաղութեան, որպէսզի հեռանան ու վերանան թշնամութիւնները մարդկային կեանքի բոլոր սահմաններից, որպէսզի սէրն ու համերաշխութիւնը սփռուեն աշխարհով մէկ հորիզոնից հորիզոն:

Սիրելի հաւատացեալներ, այս է եղել մշտական պօթքը մեր մայր եկեղեցու դարեր շարունակ, որովհետեւ դարեր ու դարեր, մեր ազգի գաւակները երթեղ հայրենի հողի վրայ իսկ տեւապէս տառապել են ու յաճախ նահատակուել արիւնարբու արշաւողների ու բռնակալների լծի ներքոյ, միշտ երազելով թէ ե՞րբ պիտի ծագի արեգակը խաղաղութեան եւ արդարութեան:

Ու եթէ ես, առաջին սպասաւորը հայ եկեղեցու, ամէն առիթներով իմ ձայնը բարձրացնում եմ յանուն ազգութիւնների խաղաղ գոյակցութեան, յանուն ատոմական զէնքերի արգելման, յանուն ընդհանուր զինաթափման, իմ ծանր մտահոգութիւնն է նաեւ՝ մեր վերածնուած մայր Հայրենիքի ճակատագիրը, Սարգարապատի հերոսական յաղթութիւնից յետոյ մեռելներից յարութիւն առած մեր ժողովրդի ճակատագիրը, որի արդար ու խաղաղ կեանքի առաւօտը բացուեց, մեր ազգային պետութեան հիմնադրումով սովետական ազգութիւնների մեծ ընտանիքում: Այդպէս է որ՝ անցեալում բազում տառապանքներ ու հարատահարութիւններ կրած և 1915-ի ցեղասպանութիւնն ապրած մեր ժողովրդի համար, վերջապէս հնչեց ձայնը խաղաղութեան, հեռացան թշնամութիւնները մեր սահմաններից, և մեր զաւակները սիրով միաբանած, տեսուր անցեալի աւերակների վրայ հերոսական ճիգերով կերտեցին նոր հայրենիք, նոր երգերով, նոր խօսքով: Իրականացաւ մարգարէութիւնը մեծ բանաստեղծի՝ «Ու երբ պիտի գայ հանուր կեանքի արշալոյսը վառ հագած, հազար հազար լուսապայծառ հոգիներով ճառագած»:

Այսօր, սուրբ Զատկի օրով, երբ փառաբանում ենք սուրբ Յարութիւնը մեր Փրկչի՝ Յիսուսի Քրիստոսի և միշտ յաղթող գաղափարը խաղաղութեան ու արդարութեան, եկէք փառաբանենք նաեւ վերածնունդը և ծաղկումը մեր մայր Հայրենիքի վերածնունդն ու ծաղկումը մեր անմահ ժողովրդի որ ի Հայաստան և որ ի սփիւռս աշխարհի:

«Ընորհք, սէր և խաղաղութիւն Տեառն մերոյ Յիսուս Քրիստոսի, եղիցին ընդ ձեզ այժմ և յաւիտեանս», ամէն:

ՕՐՀՆԵԱԼ Է ՅԱՐՈՒԹԻՒՆՆ ՔՐԻՍՏՈՍԻ:

Վազգէն

ԿԱԹՈՂԻԿՈՍ ԱՄՑՆ. ԱՆՀԱՑՈՑ

ԽՈՒՈՎԿՈՒ

ԳՐԻԳՈՐ Գ ԱՂԱՆԵԱՆ

Թոխծոս գիշեր մ՛է ամէն կողմ տխուր
Հովը կու սուլէ, ծառերը կ՛ողբան,
Հոգիս մղձաւանջն կը դառնայ փրփուր
Ձիշտ այս գիշերուայ խաւովին նման,

— 24 Ապրիլ գիշերուան կ՛սիրեմ,
Կեռ մահիկի լոյսին տակը յեղակարծ
Խժդուժ ոճմակներ բռնի դուրս բրլեն
Հայերը բոլոր, սարսափի մատնած:

Բերին հարուածը, աճօթի ծարաւ
Փորէն մինչեւ պապ, գլխի ու սուրի տակ.
Մէկ ու կէս միլիոն անմեղ հայ որդի
Բնաջինջեցին տակն ա՛ն ու դողի:

Ոչ մէկը գիտեր թէ պատճառն ի՛նչ էր
Այս անխնայ բնաջնջման խժդուժ եղոյթին.
Որ ամէն մի ինչի, պախարէ ու պատճառ
Գտնին անհար, ձնորհ սպաննելին

Թորոնթօ, 1987

Այս արտասվիկ ափսոսի պատճառ
Որմէ՞ծ ծրծորներ, մանուկներ ծերեր
Ինկան անկարող ճամբաներն ամէն
Լաց ու կոծի մէջ, անճար ու անտէր

Որոնք կին ու կոյս լկեցին անյագ,
Սիեցինին բրին ջարդ... ճամրանի...
Աղիք, սամոխ արով ներկեցին,
Անոնց մէջ ոսկի, գոհար փնտրեցին...

Այ՛ս, վարդանանցին աւելի խժդուժ
Աւելի վատթար իր վայրագութեամբ.
Որ, որ թէ չանաց կրօնափոխ ընել,
Այլ, ամբողջ ազգ մը, ջարդէ չջնջել...

Թէեւ դահիճը վատորէն փորձեց
Արմատին ջնջել հայոց սերունդը,
Բայց, վերէն մի ճրաք... ձեռը եկաւ
Որ հայը ապրի .. չի մոռնայ դարը..

(ՄԱՋ - ԳԻՐ)

ՊԱՇՏՕՆԱԿԱՆ ՀԱՂՈՐԴԱԳՐՈՒԹԻՒՆ

(Շարունակութիւն Ա. էջէն)

ողջոյնները: Սրբազան Հայրը յատնեց թէ Հայց. եկեղեցին դարերու ընթացքին, մանաւանդ ե. դարէն ետք, սերտ յարաբերութիւններ մշակած է Ցոյն Ուղղափառ եկեղեցիին հետ: Թէ հայ եկեղեցւոյ մեծանուն հայրերէն շատեր իրենց ուսումնառութեան համար մեկնած են Աթէնքի, կ. Պոլսոյ և Աղեքսանդրիոյ համբաւաւոր դպրոցները և թարգմանած են յոյն մատենագրութեան հատընտիր գործերը: Յանկալի է ըսաւ Սրբազանը որ երկու եկեղեցիներուն յարաբերութիւնները նաեւ այսօր սերտ և եղբայրական ըլլան, վասնզի բոլորիս հասարակաց չահերը առաւել եւս կ՛արդիւնաւորուին փոխադարձ սիրով: Գիտենք որ կազմակերպուած համայնքներ ունինք ափրիկեան յամաքամասին վրայ բազմաթիւ երկիրներու մէջ եւ հինէն ի վեր ո՛չեղ առաքելական գործ կը կատարէ Օրթոտոքս եկեղեցին: կը մաղթենք որ Ձեր գահակալութեան տարիները խաղաղութեամբ, չինարար աշխատանքի, յառաջդիմութեան և եկեղեցիներու ծաղկման ժամանակաշրջան մը ըլլան:

Նորին Ամէն. Պատրիարք Բարթենէոս Գ. չնորհակալութիւն յայտնեց և խնդրեց որ իր եղբայրական զգացումները փոխանցեն Ն. Սրբութիւն Վազգէն Ա. Ամենայն Հայոց Կաթողիկոսին: Ինչ կը վերաբերի մեր զոյգ եկեղեցիներու յարաբերութեան, անհամաձայնութիւններու պատճառը արտաքին ազգակները եղած են, քան թէ հատքի հիմնական հասկացողութիւն: Քաղցրութեամբ յիշեց Աղեքսանդրիոյ եկեղեցեաց եկումենական աշխատանքներու մէջ, Վարնաւաս եպս.ի և իր հետ հայ եկեղեցւոյ համագործակցութիւնը: Հետաքրքրուեցաւ Մայր Աթոռ Ս. Էջմիածնի և Անթիլիասի յարաբերութիւններուն, ինչպէս նաեւ եգիպտոսի մէջ մեր գաղութի այժմու վիճակի մասին: Հիւրասիրութենէ եւ երկու եկեղեցիները շահագրգռող հարցերու վերաբերմամբ խօսակցութիւններէ ետք, բոլոր ներկաները մեկնեցան Մայր Տաճար ու միասին աղօթելէ ետք, հիւրերը ողջագուրմամբ հրաժեշտ առին:

Յաջորդ օր, երեքշաբթի 7 Ապրիլի երեկոյեան ժամը 5ին, Ն. Ամէն. Բարթենէոս Գ. Պատրիարք, ընկերակցութեամբ Գերշ. Վարսաւաս և Բեթրոս եպիսկոպոսներու և Պատրիարքարանի դիւանապետին, փոխ-այցելութեամբ եկան Ազգային Առաջնորդարան ուր զիրենք ընդունելու համար ներկայ էին Արժ. Տ. Նարեկ խաչակիր քհնյ., Թեմական Ժողովի ատենապետ տիար Փօլ Քիլիճեան, ատենադպիր տոքթ. Սուրէն Պայրամեան, Քաղաքական Ժողովոյ ատենապետ տիար Նուպար Սիմոնեան, ատենադպիր Տիար Նորայր Տէօվլէթեան:

Ազգային Առաջնորդարանի դահլիճին մէջ խօսք առնելով, Գերշ. Տ. Զաւէն Արքեպիսկոպոս ըսաւ.

«Ձերդ Սրբութիւն, Հոգեւոր ուրախութեամբ Ձեզ ինչպէս նաեւ Ձեր չքախումբի Գերշ. անդամները սիրով կ՛ողջունենք յանուն Ն. Ս.Օ.Տ.Տ. Վազգէն Ա. Վեհափառ Կաթողիկոսին, Եգիպտոսի Հայ եկեղեցւոյ եւ համայնքի այս կեդրոնին մէջ: Կը յիշենք Ս. Գրական խօսքը, ինչքան գեղեցիկ է քարոզիչին գալուստը: Շնորհակալ ենք Ձեր ընորհաբեր այցելութեան համար որով Ձեզ հետ կը բերէք օրհնութիւն: Ի սրտէ կը չնորհաւորենք Ձեզ յԱթոռ Աղեքսանդրիոյ Պատրիարքութեան եւ իբրեւ մեր Տիրոջ տասներեքերորդ առաքեալ, քանի որ Ձեր տիտղոսն է այս: Պատմութեան մէջ, յատկապէս Քրիստոնէութեան սկզբնական դարերուն, Աղեքսանդրիան իբրեւ

(Շարունակութիւնը տեսնել էջ 4)

ՄՈՌԱՑՈՒՄ

Մեր անցեալ թիւով ճկարագրած էինք տիար Լեւոն Քաղքացեանի եւ ողբ. Վահրամ Թօսունեանի «Ս. Նեւսէս Շնորհալի» ճաճանչի տպագրութեան հանդիսութիւնը: Մոռցուած էր յիշել, թէ հիւրասիրութեան ընթացքին խօսք առաւ նաեւ Աղեմ.ի Պատ. Քաղամանեան ժողովի փոխատենապետ ընկեր Վրէժ Ս. Քեհեան եւ վեր առաւ տիար Լ. Քաղքացեանի եւ ողբ. Վ. Թօսունեանի ունեցած ազգային, բարեսիրական եւ ճեմարանական գործունեութիւնը ու ապա տեղեկացուց, թէ Ս. Զատկի տօներուն յետոյ պիտի ձեռնարկուի Ս. Պողոս-Պետրոս եկեղեցւոյ հիմնական նորոգութեան աշխատանքներուն:

ԱՐՏԱՍԱՀՄԱՆԻ ԲԱԺԱՆՈՐԴՆԵՐՈՒՆ

Կը խնդրենք արտասահմանի մեր այն բաժանորդներէն, որոնք ցարդ չեն դրկած իրենց բաժնեգինը, բարի ըլլան մեզի փութացնելու զայն, դիւրացնելու համար մեր գործը: Ձէֆ կամ մա[illegible] ZAVEN
[illegible]
կ[illegible]
հիւրէ 15.

«Ձահա[illegible] ի [illegible]եմսանդրիոյ պատրիարքական ներկայացուցչութիւն ու [illegible]քակիցն է՝
Պր. ՄԻՆԱՍ ՊԱՆՏՈՅԵԱՆ
33 Սաաս Զաղլուլ [illegible]
Հեռ. թիւ 802199

ՈՒՂԻՂ ՃԱՆԱՊԱՐՀ

(Շարունակութիւն Բ. էջէն)

Ա. Մարթինը, Փիրայր Փեհերեանը, Մ. Մկրտիչեանը, Մ. Գուզուեանը եւ ուրիշներ: Հոն էին գանատահայոց հայրապետ Սեդրակ Ասուրեանը, Աւտու Յովնանը եւ հայ կազմակերպութիւնց գլխաւոր վարիչները:

Ուրախալի երեւոյթ մը, —

Ընդարձակ սրահի յոգնախտուռն բազմութեան մէջ՝ *երիտասարդութիւնը* կը կազմէր անոր մեծագոյն մասը..., կը խորհիմ, որ ձեռնարկին կազմակերպիչներ՝ ասով ունեցան լաւագոյն վարձատրութիւն մը իրենց ջանքերուն դիմացը: Մէկէ աւելի անգամ խօսողներու կողմէ արտասանուեցաւ անունը բանաստեղծ Ա. Անարոնեանի սա՛ պատգամը.-

Այսքան Զարիք թէ մոռանան մեր [illegible]ը,
Թող ողջ աշխարհ Հայուն կալզայն
տին[illegible]

Մարս 29-ը տօնական օր մը եղաւ Թորոնթոյի հայութեան համար:

Հ. ԺԱՄԿՈՉԵԱՆ

ՁԱՀԱԿԻՐ

ՍՂԳԱՅԻՆ ԳՐԱԿԱՆ ԸՆԿԵՐԱՅԻՆ ՇԱՀԱՐԹԱՐԱՐ

23 ԱՊՐԻԼ 1987

ՏԱՐՈՒՆ

Այրի տիկին Զարուհի Զօրայեան, տեր եւ տիկին Ժիրայր Զօրայեան եւ զաւակուրք (Ճաւատա), տեր եւ տիկին Մարուիկ Պալաեան եւ զաւակուրք, տեր եւ տիկին Հայկ Նազգաշեան եւ զաւակուրք, տեր եւ տիկին Կառւար Զօրայեան, տոքթ. եւ տիկին Տիգրան Զօրայեան եւ զաւակուրք (Ֆրանսա), այրի տիկին Սիրվարդ Զօրայեան (Հայաստան), տեր եւ տիկին Ֆլոռա Ըլճօ եւ զաւակուրք (Ֆրանսա), տեր եւ տիկին Ալեքս Զօրայեան եւ զաւակը (Յունաստան), տեր եւ տիկին Արքիւ Զօրայեան եւ զաւակուրք (Գանատա), տեր եւ տիկին Ստեփան Զօրայեան եւ զաւակուրք, տեր եւ տիկին Ռայեր Զօրայեան եւ զաւակուրք, տեր եւ տիկին Վարուժ Զօրայեան եւ զաւակուրք (Հայաստան), տեր եւ տիկին Գէորգ Զօրայեան եւ զաւակը (Հայաստան), ինչպէս նաեւ Գասպարեան, Պալաեան, Նազգաշեան, Սանոսեան (ԱՄՆ), Պատի (ԱՄՆ), Փափազեան (ԱՄՆ), Կոնոդլեան (ԱՄՆ), Պասմաճեան (ԱՄՆ), Անդրանիկեան ընտանիքները ու հարազատ սգակիր պարագաները սրտի խոր կսկիծով կը ծանուցանեն մանր իրենց սիրելի ամուսնոյն, հօր, մեծհօր, եղբօր, հօրեղբօր եւ ազգականին՝

ՆՈՒՊԱՐ ԱՐԹԻՆ ԶՕՐԱՅԵԱՆԻ

որ հանգեաւ ի Տէր Ուրբաթ, 17 Ապրիլ 1987, յետմիջօրէի ժամը 4–ին, յանկարծական մահով:

Յուղարկաւորութեան ախուր արարողութիւնը տեղի ունեցաւ Շաբաթ, 18 Ապրիլ 1987, կէսօրուան ժամը 12–ին, Ս. Գրիգոր Լուսաւորիչ մայր տաճարին մէջ, ուրկէ հանգուցեալին մարմինը փոխադրուեցաւ Ամենայն Սրբոց ազգային գերեզմանատունը եւ ամփոփուեցաւ ընտանեկան դամբանին մէջ:

ՊԱՇՏՕՆԱԿԱՆ ՀԱՂՈՐԴԱԳՐՈՒԹԻՒՆ

(Շարունակութիւն Գ. էջէն)

իմաստասիրական և Աստուածաբանական կեդրոն, համբաւաւոր էր։ Եկեղեցւոյ մեծանուն հայրերը ինչպէս Կիւրեղ Ալեքսանդրացին, Աթանաս եւ Որոգինէս, ճշմարիտ գաւանութիւնը ուսուցին։ Ահա այդ երանեալ հայրերու Աթոռին բազմելու կոչուեցաւ Ձերդ Սրբութիւնը։ Կը մաղթենք եւ կ'աղօթենք որ Ձեր գահակալութեան շրջանին Ուղղափառ մեր եկեղեցիները առաւել եւս ծաղկին եւ յառաջդիմեն։ Կը մաղթենք Ձեզի առողջութեամբ երկար կեանք։ Կեցցէ Նորին Սրբութիւն Բարթեղիոս Գ Պատրիարքը։

Նորին Ամեն. Պատրիարքը վերստին անդրադարձաւ Ցոյն եւ Հայ եկեղեցիներու եղբայրակցութեան եւ գործակցութեան։ Շնորհակալութիւն յայտնեց ցոյց տրուած ընդունելութեան եւ չնորհաւորանքի ու մաղթանքի խօսքերուն համար։ Նշդրեց որ իր եղբայրական զգացումները փոխանցենք Ն.Ս.Օ.Տ.Տ. Վազգէն Ա. Ամենայն Հայոց Վեհափառ Կաթողիկոսին։ Ապա անդրադառնալով երկու ժողովուրդներուն ճակատագրին ըսաւ թէ մեր թշնամին Ձեր ալ թշնամին է։ Երկար կեանք եւ արեւշատութիւն մաղթեց Ամենայն Հայոց Կաթողիկոսին։ Ապա Սրբազան Հայրը մր առ մր Ն. Ամենապատուութեան ներկայացուց Ազգային Իշխանութեան անդամները որոնք ունեցան սրտաբաց զրոյց Ն. Սրբութեան հետ։

Ցանուն Ազգային Իշխանութեան Պատրիարք Սրբազանին նուիրեցաւ Ս. Էջմիածնի «Փանձեր» փառաւոր գիրքէն օրինակ մը։ Ցիշատակի համար խմբանկարուելէ ետք, բոլոր ներկաները ուղղուեցան Ս. Գրիգոր Լուսաւորիչ եկեղեցին ուր գիրներ եւ հոգեւորականներ «Հրաշափառ» շարական երգելով Ն. Ամենապատուութիւնն ու իր շքախմբի անդամները առաջնորդեցին դէպի խորան։ Եկեղեցւոյ մասին տեղեկութիւններ տրուելէ ետք, ողջադուրմամբ հիւրերը մեկնեցան։

ՏԵՂԱԿԱՏՈՒ ԴԻՒԱՆ
ԳԱՀԻՐԷԻ ԱԶԳԱՑԻՆ ԱՌԱՋՆՈՐԴԱՐԱՆԻ

ՀԱՅՐԵՆԻ ԲՆԱՆԿԱՐ

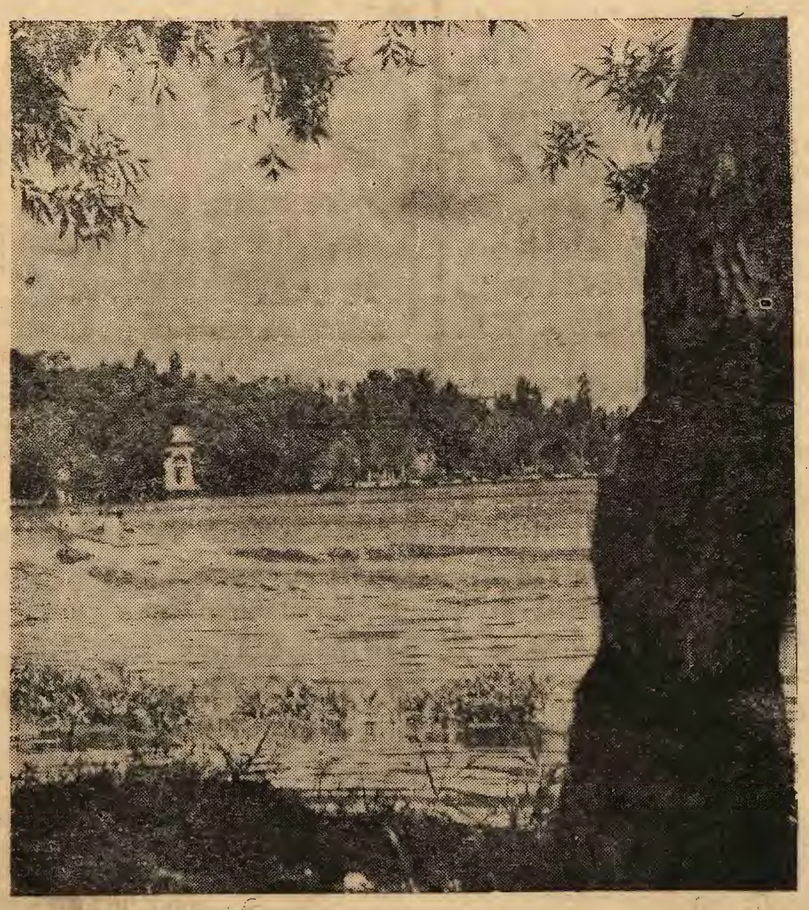

ՏԱՐԵԴԱՐՁԻ ԱՌԹԻՒ

Իր սիրելի խնամիին՝ ողբ. Նուպար Զօրայեանի կսկծալի մահուան տխուր առթիւ, փոխան ծաղկեպսակի տիկին Անուշ Պալեան կը նուիրէ 20 եգ. ոսկի։

Ողբ. Նուպար Զօրայեանի կսկծալի մահուան տխուր առթիւ, փոխան ծաղկեպսակի տէր եւ տիկին Վահէ եւ տոքթ. Հերմինէ Վարժապետեան կը նուիրեն 20 եգ. ոսկի։

Ողբ. Նուպար Զօրայեանի կսկծալի մահուան տխուր առթիւ, վասն ցաւակցութեան կը նուիրեն. Ե.Ո.

Տոքթ. և տիկին
Հանրի Բեհեբեան 10
Տիկին Աստղիկ Արապեան 10
Տէր և տիկին
Ռէյմոն Սուլթանեան 10
Տէր և տիկին
Եդուարդ Աւագեան 10
Տիկին Լուիզ Բամպուքճեան 10
Տէր և տիկին
Յակոբ Համբիկեան 10
Տիար Միհրան Կէրիկեան և Օր. Լիւսի Կէրիկեան 10
Տիկին Հերմինէ Դաւիթեան 5
Տէր և տիկին
Յարութիւն Լեւոնեան 5

Ոմն (ընկ. թիւ 281) առ ի գնահատութիւն թերթիս ապգօգուտ գործունէութեան կը նուիրէ 10 եգ. ոսկի։

ՆՈՒԻՐԱՏՈՒԹԻՒՆՆԵՐ

(ԵԳԻՊՏԱԿԱՆ ՈՍԿԻՈՎ)

Իրենց սիրելի խնամիին ողբ. Նուպար Զօրայեանի կսկծալի մահուան տխուր առթիւ, փոխան ծաղկեպսակի տէր եւ տիկին Յարութիւն Նագգաշեան կը նուիրեն.

Եկեղեցւոյ Պայծառութեան 10
Հայկական Ընթերցասրահին 10
Դահիրէի Աղքատախնամին 10
«Արեւին» 5
«Ձահակիր»ին 5

(Ստանալ «Ձահակիր»էն)

Ողբ. Նուպար Զօրայեանի մահուան տխուր առթիւ, վասն ցաւակցութեան տէր և տիկին Օննիկ Ալիքսանեան կը նուիրեն.
«Արեւ»ին 10
«Ձահակիր»ին 10

Իրենց սիրելի ընկերոջ՝ ողբացեալ Նուպար Զօրայեանի կսկծալի մահուան տխուր առթիւ, փոխան ծաղկեպսակի տէր և տիկին Զաւէն Պալեան կը նուիրեն.

Ս. Գրիգոր Լուսաւորիչ Եկեղեցւոյ Պայծառութեան 10
Գալուստեանի ճաշի սեղանին 10
Հայկական Ընթերցասրահին 10

(Ստանալ «Ձահակիր»էն)

Ողբ. Նուպար Զօրայեանի կսկծալի մահուան տխուր առթիւ վասն ցաւակցութեան տէր և տիկին Դանիէլ Ճոճեան (Ալեքս.) կը նուիրեն.
Հայկական Ընթերցասրահին 10
«Ձահակիր»ին 10

Իր սիրելի ընկերոջ՝ ողբ Նուպար Զօրայեանի կսկծալի մահուան տխուր առթիւ, վասն ցաւակցութեան ընկեր Պետրոս Մոփէսեան կը նուիրէ.
Հայկական Ընթերցասրահին 5
«Ձահակիր»ին 5

ՀԱՅԿԱԿԱՆ ԸՆԹԵՐՑԱՍՐԱՀԻՆ

Ողբացեալ Նուպար Զօրայեանի կսկծալի մահուան տխուր առթիւ, վասն ցաւակցութեան կը նուիրեն

Տէր և տիկին
Յակոբ Երզնկացեան 10
Տէր և տիկին
Օննիկ Ֆրունճեան 10
Տէր և տիկին
Անդրանիկ Թոզգոնճազեան 10
Տէր և տիկին
Գրիգոր Շահպենտէրեան 10
Տիկին Տիգրանուհի Սիմոնեան 10

ԱՊՐԻԼԵԱՆ ԵՂԵՌՆԻ ՀԱՄԱԶԳԱՅԻՆ ՅՈՒՇԱՏՕՆ

Նախագահութեամբ
ԵՐԵՔ ՀԱՅԱՑՆԵՐՆԵՐՈՒ ՀՈԳԵՒՈՐ ՊԵՏԵՐՈՒՆ
Մասնակցութեամբ
ԵԳԻՊՏԱՀԱՅ ԲՈԼՈՐ ԿԱԶՄԱԿԵՐՊՈՒԹԻՒՆՆԵՐՈՒՆ

Տեղի կ'ունենայ
Գահիրէի Ս. Գրիգոր Լուսաւորիչ Մայր Տաճարին մէջ
Կիրակի 26 Ապրիլ, Ս. Պատարագի աւարտին, ժամը 10 30ին

Կը պատարագէ և կը քարոզէ
Եգիպտահայոց Առաջնորդ

ԳԵՐԹ. Տ. ՋԱՒԷՆ Ս. ԱՐՔ. ՉԻՆՉԻՆԵԱՆ

Տաղ «Յորժամ մոցես»
Ամառնք Կանգ պիտի լինեն
Խմբերգ Ապրիլեան նահատակներուն
Խօսք Վասն հաւատոյ, վասն հայրենեացս
Մեներգ Մեռնող հայրենասէրի
Ամուրք «Կռունկ»
Մեներգ Նահատակաց յիշատակին
Խմբերգ Ով Հայոց Աշխարհ
Ամուրք Ապրիլեան Ոգին
Խմբերգ Հայ Ապրինք

Տիկին Զապել Ոշականի
Տր. Կասիա Տեօվլէթեան
«Շնորհալի» երգչախումբ
Տիար Գեղամ Թոյաեան
Տիկին Մարկրիթ Յակոբեան
Օր. Արփի Դալըճեան
Տիար Գրիգոր Փարթամեան
«Շնորհալի» երգչախումբ
Տր. Լեւոն Գելփեան
«Շնորհալի» երգչախումբ

ՏԵՐՈՒՆԱԿԱՆ ԱՂՕԹՔ
ՅԱՒԱՐՅՏ Ս. ՊԱՏԱՐԱԳԻ

Համազգային Հոգեհանգիստ կ. ե. ժամը 1.30ին

ՀԵԼԻՈՊՈԼԻՍԻ «ՊԼԸՐՔՏԱՆԵԱՆ» ՀԱՆԴԻՍԱՍՐԱՀԻ ՆԵՐՔԻՒ
ՍԵՂԱՆԱՏԱՆ ՄԷՋ
Խօսք կ'առնեն

ՔԱՐՈԶԻՋ ՎԱՀՐԱՄ ԽՈՒՆԿԱՆԵԱՆ ԵՒ
ՏԻԱՐ ՅԱԿՈԲ ՀԱՄԲԻԿԵԱՆ

«Յաւիտենական յիշատակն արդարոյ
Օրհնութեամբ եղիցի»

ԱՊՐԻԼԵԱՆ ԵՂԵՌՆԻ ՅՈՒՇԱՏՕՆԻ
ՀԱՄԱԶԳԱՅԻՆ ՅԱՆՁՆԱԽՈՒՄԲ

ԱՂԵՔՍԱՆԴՐԻԱ

1915 ԱՊՐԻԼ 24-Ի ԱՊՐԻԼԵԱՆ ՄԵԾ ԵՂԵՌՆԻ ՆԱՀԱՏԱԿՆԵՐՈՒՆ 72-ՐԴ ՏԱՐԵԴԱՐՁԻՆ ՆՈՒԻՐՈՒԱԾ ՀԱՄԱԶԳԱՅԻՆ ՅՈՒՇԱՀԱՆԴԷՍ

Հովանաւորութեամբ Հայ Յեղ Յառաջդիմական Կուսակցութեան Ազգային Իշխանութիւնը կը կատարէ 1915 Ապրիլ 24 ի Մեծ Եղեռնի նահատակներուն նուիրուած Յուշահանդէս, որ տեղի պիտի ունենայ Կիրակի, 26 Ապրիլ 1987-ին:

Այս առթիւ, Ս. Պօղոս-Պետրոս եկեղեցւոյ մէջ պիտի մատուցուի հոգեհանգիստ մեր նահատակներուն հոգիներուն ի հանգիստ:

Ապա, Ապրիլեան եղեռնի Յուշարձանին առջեւ տեղի պիտի ունենայ Համազգային Յուշահանդէս:

Յուշահանդէսին կը խօսի, կը հնչեցնէ մեր սիրելի ժողովուրդը մասնակցելու Պօղոսեան Ակումբ Վարժարանի եւ Մելգոնեան Մանկապարտէզի հանդիսասրահին մէջ Ազեքսանդրիոյ Ազգային Իշխանութեան կազմակերպած Համազգային Հոգեհանգիստին:

ԱԶԳԱՅԻՆ ԻՇԽԱՆՈՒԹԻՒՆ ԱՂԵՔՍԱՆԴՐԻՈՅ

ՀԱՅԿԱԿԱՆ ԸՆԹԵՐՑԱՍՐԱՀ-ԳԱՀԻՐԷ.

ԴԱՇՆԱԿԻ ԴԱՍԸՆԹԱՑՔՆԵՐ Սկսնակներու Համար

Մանրամասնութեանց համար դիմել սրահիս վարչութեան ամէն երեքշաբթի եւ հինգշաբթի օրերը, երեկոյեան ժամը 7-էն 9ը:

Վերջին պայմանաժամ 30 ԱՊՐԻԼ 1987

ՎԱՐՉՈՒԹԻՒՆ

ԲԱԺԱՆՈՐԴԱԳՐՈՒԹԻՒՆ

	Պարզ փոստ	օդային փոստ
Եգիպտոսի բաժանորդներէն	400 Ե.Դ	
Արաբական երկիրներ	—	5 տոլար
Եւրոպայի, Ամերիկայի, Գանատայի և աշխարհի այլ մասերէ	15 տոլար կամ 20 Սթերլին	30 տոլար

երկիրներու բաժանորդներէն

ՕՐ 374

ՕՐ 70

ՉԱՀԱԿԻՐ

ԱԶԳԱՅԻՆ ԳՐԱԿԱՆ ԸՆԿԵՐԱՅԻՆ ՇԱԲԱԹԱԹԵՐԹ

چاهاكير

جريدة أسبوعية

ص.ب ٢١١١ بالقاهرة ج.ع.م. - ت ٩٣٤٩٠٨

صاحبة الامتياز : السيدة عايدة سيرد بيان (بالارمنية)

TCHAHAKIR

HEBDOMADAIRE ARMENIEN

B.P. 2111 Le Caire (R.A.U.) • Tél. 934908

Adresse Télégraphique : TCHAHAKIR, Cairo

Rédacteur en chef : SARKIS BALAYAN

Հիմնուած 1948

Պատասխանատու — Ա.ՔԱՀ. ՍԵՐՎԻՃԵԱՆ

Սեփականատէր՝ խմբագիր — ՍԱՐԳԻՍ ՊԱԼԱՅԵԱՆ

ՆՈՐ ՇՐՋԱՆ ԹԻՒ 1093 — ՀԻՆԳՇԱԲԹԻ 30 ԱՊՐԻԼ 1987

ՀԱՏՈՐ ՉԵՒԻՔ 10 եգ. Դրկ.

العدد رقم ١٠٩٣ — الخميس ٣٠ ابريل ١٩٨٧

ԽՄԲԱԳՐԱԿԱՆ

ՄԱՅԻՍԵԱՆ ՄԱՂԹԱՆՔ

(ԱՇԽԱՏԱՒՈՐՈՒԹԵԱՆ ՏՕՆԻՆ ԱՌԹԻՒ)

Վաղը՝ տօնն է աշխատաւորութեան:

Վաղը՝ երկրագունդիս յառաջադէմ երկիրներու աշխատաւորութիւնը ցնծութեամբ կը տօնէ իր ազատագրման տօնը:

Եւ վաղը՝ մեծատէրներու, գաղութարարներու, դրամատէրներու եւ կայսերապաշտներու լուծին տակ կիսող ժողովուրդները որոնց տակաւին ազատութիւնը չունին տօնելու աշխատաւորութեան յարութեան այս տօնը, անգամ մը եւս պիտի ուստեն պայքարիլ, ուճնալու համար իրենց ալ փրկարար տօնը՝ Մայիս Մէկը:

Յատկալի է, որ հասներուդ դարու այս վերջին տասնամեակներուն, երբ՝ երկրագունդիս վրայ բնակող մարդկութիւնը հասած է գիտական եւ փիլիսոփայական մտքի մեծ հասունութեան, երբ՝ շնորհիւ աշխատաւորութեան կատարած մեծ գոհողութիւններուն, մարդը այսօր յաջողած է դուրս գալ երկրագունդիս մթնոլորտէն եւ ոտք դնել Լուսինին վրայ, երբ՝ գիտի Լուսին ճամբորդութեան ու վայրէջքի գործողութիւններուն ամէն ոք կարելիութիւնները ունի իր իսկական աչքերով վայրկեանը վայրկեանին հետեւելու եւ հետաքրքրի պատասխանը վրայ, երբ՝ մարդը անջրպետին մէջ 400,000 քիլոմեթր հեռաւորութենէն կը լսէ տիեզերագնացներու ձայնն ու նոյնիսկ անոնց սրտերուն զարկը, երբ՝ մարդը երկրէս կրնայ չափել Լուսինին մակերեսի ջերմութիւնը, երբ՝ մարդկայինը միտքը յղացած է ու ակնթարթի մը մէջ կրնայ ոչնչացնել մարդուն ստեղծած հազարաւոր տարիներու բաղաքակրթութիւնը իր պատրաստած հիւլէական ռումբերով, այո՛, ցաւալի է, որ տակաւին գոյութիւն ունին երկիրներ եւ վարչակարգեր, որոնց մէջ եւ որոնց ներքեւ աշխատաւորութեանը կը պարտադրուի գերիներու նման գործել եւ ապրիլ, այն աշխատաւորութիւնը՝ որ իր բնիկ երկրին ժողովուրդն է եւ կը կազմէ անոր բնակչութեան մեծագոյն զանգուածը:

Մայիս Մէկը պէտք է դառնայ բոլոր ժողովուրդներու ազգային տօնը, քանի որ երկիրներու բնակչութեանց ջախջախիչ մեծամասնութիւնը աշխատաւորութիւնն է ու եթէ ան չէ ազատագրուած շահագործման կապանքներէն, այդ ժողովուրդը կամ այդ հայրենիքը չի կրնար ազատագրուած ըլլալ, չի կրնար ազգային տօն ունեցած ըլլալ:

Ուշ չէ սակայն այն օրը, երբ մայիսեան ճառագայթները պիտի ճառկին երկրագունդիս այդպիսի անկիւններուն եւ հասկայ մարդկութիւնը, իր ողջ աշխատաւորութեամբ միասնաբար պիտի տօնէ Մայիս Մէկը:

Հայ ժողովուրդը ուրախ եւ հպարտ է, քանի որ Մայր Հայրենիքի մէջ իր աշխատաւորութիւնը տիրացած է արդար իրաւունքներու, բանուորն ու գիւղացին տէր դարձած են իրենց ճակտին քրտինքի արդիւնքին: Ու վաղը, երեւանի թէ Լենինականի, Կիրովականի թէ Հոկտեմբերեանի հրապարակներուն վրայ, հայ աշխատաւորութիւնը՝ իր մտաւորականներով ու արուեստագէտներով, իր բանուորներով ու գիւղացիներով կը տերթէ ու ցնծութեամբ կը տօնէ Մայիս Մէկը:

Դեռ բարմ են մեր յիշողութեանց մէջ այն ժամանակաշրջանները, երբ եգիպտոսի աշխատաւորութիւնն ալ կը կռէր գաղութարարներու եւ կայսերապաշտներու դրամագլուխներուն եւ գրամատէրներուն ուժին ներքեւ: Կը յիշենք բոլորս այն օրերը, երբ արաբ բանուորն ու գիւղացին պատառ մը չոր հացի համար, կեղեքիչներու եւ շահագործողներու մտրակներուն տակ կը հիւծէին:

Նկատ սակայն փոփոխութիւնը: Փոխուեցաւ գերութեան շղթաները եւ եգիպտոսի աշխատաւորութիւնը ստացաւ իր իրաւունքին բաժինը, մարդկօրէն մտածելու, մարդկօրէն

(Շարունակութիւնը տեսնել էջ 4)

ՆԱԽԱԳԱՀ ՀՈՍՆԻ ՄՈՒՊԱՐԱՔ

ԿԱՐԵՒՈՐ ՃԱՌ ՄԸ ՊԻՏԻ ԽՕՍԻ ԱՅՍՕՐ

Նախագահ Հոսնի Մուպարաք, այսօր Հինգշաբթի 30 Ապրիլ 1987, Ներկայ պիտի գտնուի Աշխատաւորութեան

Մայիս 1ի տօնակատարութեան կարեւոր ճառը պիտի խօսի, ընդգրկելով ներքին և արտաքին դէպքերը:

ՀԱՅՐԵՆԻ ԱՇԽԱՐՀ

ԱՊՐԻԼ 24-Ը ԵՐԵՒԱՆԻ ՄԷՋ

Ապրիլ 24-ին, ամբողջ հայ ժողովուրդը Մայր Հայրենիքի եւ Սփիւռքի մէջ, անգամ մը եւս յիշեց Ադրիանոպոլսի Մեծ Եղեռնի տարեդարձը, անգամ մը եւս ոգեկոչեց յիշատակը իր մեկուկէս միլիոն նահատակներուն՝ վերաճողոպով ոխերը իր եւագի ամբողջացման:

Երեւանի ու մերձակայ շրջաններու նշանաւոր բնակիչներ առաւօտ կանուխէն սկսած են այցելել Ծիծեռնակաբերդի յուշահամալիր, ծաղկեպսակներ ու ծաղկեփունջեր դրած նահատակաց յուշարձանին առջեւ: Հիմնարկութիւններու ներկայացուցիչներ, գիտութեան եւ մշակոյթի գործիչներ, ուսանողներ, դպրոցականներ եւ սփիւռքահայ զբօսաշրջիկներ պահ մը կանգ առած են յատուկ սոդեւ իրենց լռութեամբ յարգած նահատակներուն յիշատակը:

Առաւօտեան ժամը 10ին, Ծիծեռնակաբերդի յուշահամալիրը այցելած են Հայաստանի Կոմկուսի Կեդկոմի եւ կառավարութեան դեկավարները ու ծաղկեպսակներ դրած են 1915 թուականի ցեղասպանութեան զոհերու յուշարձանին ու մէկ վայրկեան լռութեամբ յարգած են զոհուածներու յիշատակը:

Յուշահամալիր այցելած է նաեւ Ամենայն Հայոց Կաթողիկոս Ն.Ս.Օ.Տ.Տ. Վազգէն Ա. Հայրապետը իր ընտանիքով,

(Շարունակութիւնը տեսնել էջ 3)

ՄԵԾ ԵՂԵՌՆԻ 72-ՐԴ ՏԱՐԵԼԻՑԻ ՀԱՆԴԻՍՈՒԹԻՒՆՆԵՐԸ ԳԱՀԻՐԷԻ ՄԷՋ

Անցեալ կիրակի, 26 Ապրիլ 1987, Ս. Գրիգոր Լուսաւորիչ մայր տաճարին մէջ, ի ներկայութեան Ազգային Իշխանութեան անդամներու, աշակերտներու, դաստիարակներու և հոծ թիւով հաւատացեալներու տեղի ունեցաւ հանդիսաւոր Ս. Պատարագ և Հոգեհանգիստ ի հանգիստ հոգւոց Մեծ Եղեռնին զոհ բիւրաւոր հայ նահատակներուն:

Պատարագիչն էր Թեմ խմբապետ Առաջնորդ Գերշ. Տ. Զաւէն Ս. արք. Զինչինեան: Խորանին վրայ կը սպասարկէին աւագ սարկաւագներ Բրշն. Յարութիւն Լեւոնեան, Արամ Ամիրեան և Օննիկ Պօղոսեան:

Պատարագի հոգեպարար երգեցողութիւնները կատարեցան «Շնորհալի» երգչախումբին կողմէ, ղեկավարութեամբ Մօ. Եդուարդ Յակոբեանի և երգեհոնահարութեամբ տիկին Նամիրամ Դարմանեանի:

«Հայր Մերէն առաջ, Առաջնորդ Սրբազան Հայրը, իր քարոզին մէջ, կեդրոնացաւ Մեծ եղեռնը չմոռնալու անհրաժեշտութեան վրայ: Ան չեշտեց, թէ հայութիւնը ոչ կրնայ մոռնալ և ոչ ալ ներել այդ ոճիրը, որ ուղղուած էր քաղաքակիրթ ու չինաբար ազգի մը դէմ:

Ապա երկիւղած մթնոլորտի մը մէջ, տեղի ունեցաւ Ապրիլեան եղեռնին նուիրուած ուշադրաւ հանդիսաւորութեամբ Տ. Նարեկ Խաչակիր քհնյ. Փրընճեանի, որուն ընթացքին երիտասարդ ճարտարապետ պր. Գեղամ Թրաքեան բովանդակալից ու սրտառուչ խօսք մը ունեցաւ՝ «վասն հաւատոյ, վասն հայրենեաց» բնաբանով:

Մէկ ընդ մէկ դործադրուեցաւ գեղարուեստական պատշաճ յայտագիր մը:

Վերացումով մեներգեցին «Շնորհալի» երգչախումբի մենակատարներ՝ տիկին Զապէլ Ծշուճեան («Ծորժամ», տիկին Մարկիթ Յակոբեան («Երգ մեռնող հայրենասէրի») և պր. Գեղամ Թրաքեան բովանդակալից ու սրտառուչ խօսք մը ունեցաւ՝ «վասն հաւատոյ, վասն հայրենեաց» բնաբանով:

Մէկ ընդ մէկ դործադրուեցաւ գեղարուեստական պատշաճ յայտագիր մը:

Վերացումով մեներգեցին «Շնորհալի» երգչախումբի մենակատարներ՝ տիկին Զապէլ Ծշուճեան («Ծորժամ»), տիկին Մարկիթ Յակոբեան («Երգ մեռնող հայրենասէրի») և պր.

(Շար. տես էջ 2)

ՄԵԾՆ ԲՐԻՏԱՆԻԱ

ՅԵՂԱՓՈԽԱԿԱՆ ԵՐԳԵՐՈՒ ԵՐԵԿՈՅ

Հաճոյքով կը տեղեկանանք, թէ Ս. Դ. Հնչակեան Կուսակցութեան 100 ամեակի (1887 – 1987), Մեծն Բրիտանիոյ Սարգիս Տըխրունի երիտասարդական Միութիւնը կազմակերպած է ՅԵՂԱՓՈՒԱԿԱՆ ԵՐԳԵՐՈՒ ԵՐԵԿՈՅ մը, որ տեղի պիտի ունենայ Շաբաթ, 16 Մայիս 1987, երեկոյեան ժամը 7.30ին, Լոնտոնի CAMDEN TOWN HALLի մէջ:

Սոյն երեկոյին իրենց մասնակցութիւնը կը բերեն հանրածանօթ երգիչներ՝ Ատիս Հարմանեան, Լիւսն Գաթըճեան, Ռուիկ Գրիգորեան և Յարօ Բուրեան, իսկ նուագախումբը կը ղեկավարէ Ժագ Գոճեան:

Վստահ ենք, թէ եւրոպայի հայութիւնը և մասնաւորապէս Լոնտոնահայութիւնը անխտիր պիտի քաջալերեն այս ձեռնարկը, յարգած ըլլալու համար մայր կուսակցութեան 100-ամեակի առաջին ձեռնարկը Լոնտոնի մէջ:

00375 0071

ՄՈՆՐԷԼԱՀԱՅ ԱՐՁԱԳԱՆԳ

Հ. Մ. Մ.-ի Անդրանիկ Հաւաքոյթը տեղի կ'ունենայ Յուզումնախառն խանդավառութեամբ

Նոր Սերունդ Մշակութային Միութեան կեդրոնին Մէջ

«Հրոյ և պատերազմի երկիր Պէյրութէն, հրթիռ մը արձակուեցաւ և այդ հրթիռը հասաւ մինչեւ Գանատա, իմա՛ Մոնրէալ՝ առանց պայթելու ու մէջէն դուրս եկան տասնեակ մը հայկականութեամբ զեղուն կորովի երիտասարդներ։ Անոնց կորիզով ահա՛ ծնունդ առաւ այս չարժումը...» Սոյն խօսքերով կը սկսէր իր արտ խօսքը, վեթերան Սարգիս Պալեան 11 Ապրիլ 1987ի Շաբաթ երեկոն, Հ.Մ.Մ.-ի անդրանիկ հաւաքոյթին որ տեղի կ'ունենար քալաքիս հայաշատ թաղամասերէն՝ Dudémaineի վրայ գտնուող նորաբաց կեդրոնին մէջ։

Կարօտախտով համակուած, սիրտերի չորս ծագերէն սոյն ասպնջական երկրին մէջ ապրիլ ապաստան գտած հայու բեկորներ, տարեց, երիտասարդ, մինչեւ ճռուողող փոքրեր լեցուցած են սրահը որ կը յորդի զերթի վերթակ։

Հաւաքոյթը կը բանայ առենապետ՝ վարդան Երեւանեան։ Ան ի միջի այլոց կը յարէ.- «Մեր աշխատանքները որոնք ցարդ կը կատարուէին անհատական տուներու մէջ յիմա այսու տեղի պիտի ունենան այս յարկին ներքեւ որ բոլորին տունն է, Ձե՛ր տունն է։ Դժո՛ւար է բան մը ունենալը, աւելի դժուար է սակայն զայն կարենալ պահելը.» Ապա կոչ կ'ուղղէ, բոլորանուէր, նիւթա-բարոյական ամէն տեսակի աջակցութեամբ օժանդակել սոյն չարժումին։

Խօսք կը տրուի, յատկապէս հրաւիրուած Թորոնթոյի մասնաճիւղի ղեկավարներէն՝ իրաւաբան Պարգեւ Դաւիթեանի որուն սրտագեղ ներմ խօսքերը, ազգային ծառայութեանց անխտրականօրէն մասնակցելու յորդորները, բոլորին ուղղուած գնահատանքի արտայայտութիւնները խանդավառութիւնը կը հասցնեն գագաթնակէտին։

Հանգիսավարութեան կը մասնակցի վեթերան Վահան Գազանճեան, կը թուէ իր դասակարգին մէջ ախոյեանութեան արժանացած Հ.Մ.Մ.-ին նուաճումները, (20 մրցումներուն՝ 19 յաղթանակ)։ Ապա ծափերու տեղատարափի տակ մի առ մի կը հրաւիրէ մարզիկները ստանալու իրենց արժանաց չքանշանները։

Խօսք կ'առնէ երիտասարդացի ատենապետ՝ Թորոս Քէշիշեան։ Կը յայտնէ իր խումբին անվերապահ ծառայելու պատրաստակամութիւնը։

Իր անհամար զոհողութեանց առ ի գնահատութիւն, մարզական պատասխանատու կարօ Գոճաւագեանի կը յանձնուի «Պատուոյ Ցուշատախտակ»։

«Հայոց Աշխարհ» թատերախաղէն հատուած մը կ'ամօնէք Միհրան Աւետիսեան։

Ձոխ հիւրասիրութեանց առընթեր, տեղի կ'ունենայ վիճակախաղ, հաւկթախաղ, նըւիրատուութիւն և հայրենասիրական խմբերգներու ջերմ մթնոլորտի մէջ հաւաքոյթը կը տեւէ մինչեւ ուշ գիշեր։

ԴԱՒԻԹ Յ. ԷՎԵՐԵԿԼԵԱՆ

ՅԱՆԿ՝ ՇՒԱՆՇԱՆԻ ԱՐԺԱՆԱՑԱԾ
Հ.Մ.Մ-ի ՄԱՐԶԻԿՆԵՐՈՒ

Պետիկ Պօյաճեան *(Մարզիչ)*
Կարօ Գոճաւագեան
Թորոս Քէշիշեան
Հրանդ Աբարտեան
Սարգիս Զամարեան
Յակոբ Էվերեկլեան
Ռուբէն Պրչաճեան
Ասպետ Պրչաճեան
Յարութ Մուդալեան
Գրիգոր Թիւճեճեան
Յարութ Թիւճիգեան
Ժան Հաւսաս
Խաչիկ Հալաճեան
Խաչիկ Կէպէնլեան
Համբիկ Թաթուլեան
Կարօ Գույումճեան
Արա Կիւսեգլեան
Հէնրի Զաւուշեան

Ծանօթ.- Մոնրէալի «Արձագանգ Հայ Աբխարհի» պատկերասփիւռի յայտագիրը 1987 Mars 8-28ը օրերուն, կը սփռէր Հ.Մ.Ս.-ի եւ Նոր Սերունդ Մշակութային Միութեան գործունէութեանց վերաբերող՝ մարզական պատասխանատու Կարօ Գոճաւագեանի ձեռ կատարուած հարցազրոյց մը։

ՀԱՅԱՍՏԱՆԻ ՆԱԽԱԳԱՀ՝ Հ. ՈՍԿԱՆԵԱՆ

ԿԸ ԳԼԽԱՒՈՐԷ ՀԱՐԱՒԱՅԻՆ ԱՄԵՐԻԿԱ ԱՅՑԵԼՈՂ ԽՈՐՀՐԴԱՅԻՆ ԵՐԵՍՓՈԽԱՆՆԵՐՈՒ ՊԱՏՈՒԻՐԱԿՈՒԹԻՒՆԸ

Մարտի վերջաւորութեան, Հարաւային Ամերիկայի կարգ մը երկիրներ, յատկապէս Գոլոմպիա և Փերու այցելից Խորհրդայէն Միութեան Գերագոյն Սովետը ներկայացնող խորհրդարանականներու պատուիրակութիւն մը։

Պատուիրակութիւնը գլխաւորեց Մ. Միութեան Սովետի Նախագահութեան նախագահի տեղակալ Հայաստանի Նախագահ՝ Հրանդ Ոսկանեան։

ԿԱՐԼԷՆ ԴԱԼԼԱՔԵԱՆ

Հարաւային Ամերիկա Պիտի Այցելէ

Սփիւռքահայութեան հետ Մշակութային կապի Կոմիտէի նախագահ՝ Կարլէն Դալլաքեան, Մայիս ամսուայ ընթացքին, Հարաւային Ամերիկայի հայաշատ գաղութները՝ Արժանթին, Ուրուկուէյ և Պրազիլ պիտի այցելէ, Հ.Բ.Ը.Մ.-ի մասնաճիւղերու հրաւէրով, մօտէն ծանօթանալու համար ազգային, մշակութային և կրթական գործունէութեանց։

«ԽՕՍՈՒՄ Է ԵՐԵՒԱՆԸ»

Միջին եւ Մերձաւոր Արեւելքի համար տրուող հաղորդումները լսեցէք ամէն օր Գահիրէի ժամացոյցով՝ 17.30էն մինչեւ 22.00 (Երեւանի ժամացոյցով՝ 20,30էն մինչեւ առաւօտեան 01.00), կարճ ալիքով՝ 49 եւ 60 մեթր եւ միջին ալիքով՝ 347 մեթր, կամ համապատասխանաբար 6065, 4990 եւ 864 կիլոհերց յանախականութեամբ։

Երեկոյեան ժամը 5,30էն մինչեւ 6.30ը կարելի է լսել հայերէն հաղորդումներ (լուրեր, քաղաքական մեկնաբանութիւն, երաժշտութիւն, մանկական ծրագրեր), 6.30էն մինչեւ 7.30ը արաբերէն հաղորդումները, 7.30էն մինչեւ 8.00ը օրուայ ծրագրի պարսկերէն եւ թուրքերէն ամփոփումները, 8.00էն մինչեւ 10.00ը հայերէն հաղորդումները (գրական, թատերական, երաժշտական, մշակութային եւ քաղաքական հաղորդումներն ու երիտասարդական «Կռունկ», «Խօսում են նամակներ», «Հարազատի ձայն», «Սփիւռքահայ կեանք» եւ «Վերջին լուրեր» ծրագրերը)։

ՀԱՅԿԱԿԱՆ ՍՍՀ
ՀԵՌՈՒՍՏԱՏԵՍՈՒԹԵԱՆ-ՌԱԴԻՈՀԱՂՈՐԴՈՒՄՆԵՐԻ ՊԵՏԱԿԱՆ ԿՈՄԻՏԷՆ
ԵՒ ՍՓԻՒՌՔԱՀԱՅՈՒԹԵԱՆ ՀԵՏ ՄՇԱԿՈՒԹԱՅԻՆ ԿԱՊԻ ԿՈՄԻՏԷՆ

ՅԱՅՏԱՐԱՐՈՒՄ ԵՆ ՌԱԴԻՈՄՐՑՈՅԹ

1987 ԹՈՒԱԿԱՆԻ ՄՐՑՈՅԹԻ ՀԱՐՑԵՐԸ.

1.- Ինչպէս գիտէք, 1917 թ. Դեկտեմբերի 29-ին Ռուսաստանի Ժողովրդական կոմիսարների խորհուրդը դեկրետ ընդունեց Թուրքահայաստանի մասին։ Ինդրում ենք յայտնել ձեր կարծիքը այդ դեկրետում առաջ քաշուած իրաւաքաղաքի վերաբերեալ։

2.- Ձեր կարծիքով, որո՞նք են սփիւռքահայութեան մեծագոյն հիմքերը (օրինակի համար, հայրենիքի շուրջ համախմբումը, հայապահպանումը, պայքարը յանուն իրաւունքների եւ սոցիալական արդարութեան, հայասփիւռքեան կազմակերպութիւնների ուժեղացումը, մշակութային կեանքի աշխուժացումը, հայոց լեզուի ուսուցումը, հայ եկեղեցու համախմբող տարրերի ուժեղացումը, հայ դատը եւ այլն) եւ նրանցից իրաւաքանչիւրի տեղն ու դերը։

3.- Թէ ինչո՞ւ Սովետական Հայաստանը համայն հայութեան հայրենիքն է։

ՄՐՑՈՅԹԻ ՅԱՂԹՈՂՆԵՐԸ ԿԸ ՍՏԱՆԱՆ ՀԵՏԵՒԵԱԼ ՄՐՑԱՆԱԿՆԵՐԸ

Երկու առաջին մրցանակ — զբօսաշրջիկային անվճար շրջագայութիւն Սովետական Հայաստանում (երկու շաբաթով)։

Զորս երկրորդ, տասը երրորդ եւ չորս հարիւր խրախուսական մրցանակները (թանկարժէք յուշանուէրներով)։

ՄՐՑՈՅԹԻ ՎԵՐՋԻՆ ԺԱՄԿԷՏՆ Է 1987 Թ. ԴԵԿՏԵՄԲԵՐԻ 1-Ը։

ՄՐՑՈՅԹԻ ՅԱՆՁՆԱԽՈՒՄԲ

ՄԵԾ ԵՂԵՌՆԻ 72-ՐԴ ՏԱՐԵԼԻՑԻ ՀԱՆԴԻՍՈՒԹԻՒՆՆԵՐԸ ԳԱՀԻՐԷԻ ՄԷՋ

(Շարունակութիւն Ա. էջէն)

Գրիգոր Փալթաճեան («Նահատակաց յիշատակին»)։

Ապրումով ամուսնքեցին երիտասարդ սերունդի ներկայացուցիչները՝ օր. Կարինէ Տէօվլէթեան («Կանք պիտի լինենք» Ս. կապուտիկեանի), օր. Արփի Գալըճեան («Երգ կռունկի մասին» Գէորգ Եմինի) և պր. Լեւոն Դելվիան («Ոսկին Ապրիլեան» Ժ. Յակոբեանի)։

«Շնորհալի» երգչախումբը՝ երեք քառաձայն խմբերգներու («Մահերգ նահատակաց», «Ով Հայոց Աշխարհ» և «Հայ ապրինք») բարձրարուեստ ու տպաւորիչ իր կատարումներով ալ աւելի չեկացուց յուզական մթնոլորտը։

Ցաւարտ Ս. Պատարագի տեղի ունեցաւ հոգեհանգստեան մասնաւոր պաշտօն որուն մասնակցեցաւ նաեւ Հայ Կաթողիկէ համայնքի կրօնաւորներէն Հայր Յովհաննէս Վրդ. Օրձանեան, Մալկեզեանները ղեկած էին Ազգային Իշխանութիւնը, «Ցուսաբեր Մշակ. ընկ.ը և Հ.Մ.Ը.Մ.Նուպարը, որոնք Հ.Մ.Ը.Մ.-Նուպարի և Հ.Մ.Ը.Մ.-Արարատի սկաուտներուն կողմէ կեանքի կոչուած խորանին առջեւ։

Ապա, եկեղեցական թափօրը ուղղուեցաւ եկեղեցիին պարտէզը՝ եղեռնի 70-ամեակին առիթիւ տնկուած յուշաձառին շուրջ, ուր եւս աղօթք կատարուեցաւ։

Այնուհետեւ, ներկայ հասարակութիւնը մեծամասնութեամբ ուղղուեցաւ Հելիոպոլսոյ Գալուստեան-Նուպարեան Ազգ. վրժ.ի «Պըլըքտանեան» ճաշասրահը, ուր տեղի ունեցաւ հոգեճաշ։

Հոգեճաշին ներկայ էին Եգիպտոսի Հայոց Առաջնորդ Գերշ. Տ. Զաւէն Ս. արք. Զինչինեան, Հայ Կաթողիկէ համայնքէն Հայր Յովհ. վրդ. Օրձանեան եւ պր. Պետրոս Պետիկեան, Հայ Աւետարանական համայնքի նախագահ Պր Աւետիս Ն. Զաքճեան և նոյն համայնքի քարոզիչ՝ պր. Վահրամ Խունկանեան (Ազեքսանդրիայէն), Պատգ. Թեմական Փոխովի առենապետ տէր և տիկին Փօլ Քիլիճեան, Պատ. Քաղաքական Փոխովի առենապետ տէր և տիկին Նուպար Սիմոնեան, Ազգային երեսփոխաններ, ժեր գոյդ ազգային վարժարաններու անօրէն՝ պր Նշան Վարդեան, ուսուցիչներ, Հայ Կաթողիկէ և Հայ Աւետ. համայնքներու ներկայացուցիչները, ժամուլի ներկայացուցիչները և Մեծ եղեռնի յիշատակը յարգող հայեր։

Վարժարանին Տիկնանց Խնամակալութեան կողմէ պատրաստուած ճաշերն ու թանը անթերիօրէն սպասարկուեցան բոլորին։

Հոգեճաշի ընթացքին Առաջնորդ Սրբազան Հայրը խօսք առաւ Հայ Կաթողիկէ համայնքէն Հայր Յովհ. վրդ. Օրձանեանի, Հայ Աւետ. համայնքի քարոզիչ պր. Վահրամ Խունկանեանի և պր. Յակոբ Համբիկեանի։

Առաջնորդ Սրբազան Հայրը իր փակման խօսքին մէջ ընդգծեց, թէ թուրքը, որ կ'ուզէր մեր օջախը խաւարեցնել, այսօր հայ ժողովուրդէն Սովետական Հայաստանէն լոյս կ'առնայ ձեռնամարտ առնելէն երբեք չի, և պիտի գայ այն օրը, երբ մենք մեր ձեռքով պիտի վերատիրանանք մեր իրաւունքներուն, և պիտի վերադառնանք մեր պապենական հողերուն վրայ։

Բոլորին կողմէ երգուած ցերեկնական Աղօթքով ու Պահպանիչով վերջ դրաւ հոգեճաշը, ու ներկաները մեկնեցան իրենց նահատակներուն յիշատակը յարգած ըլլալու գոհունակութեամբ։

0072

0037

ՅԻՇԱՏԱԿԻ ՈԳԵԿՈՉՈՒՄ

ՈՂԲԱՑԵԱԼ ՎԻԳԹՈՐԻԱ ԿԷՐԻԿԵԱՆԻ

ՄԱՀՈՒԱՆ ԱՌԱՋԻՆ ՏԱՐԵԼԻՑԻՆ ԱՌԹԻԻ

Մարդ արարածը ծնելէ եսմ, վաղ կամ ուշ դատապարտուած է մեռնելու, այս ախտարհէն չազատելու դէպի անդեմականը, եւ եթէ իր կեանքի ընթացքին կրցաւ կատարել բարի եւ ազգօգուտ գործ մը, ձկից բարի անուն մը, այդ է որ կը յիշատակուի իր մեռնելէն յետոյ:

Ահա այդպիսի մը կորուստը կրեց մեր համայնքը յանձինս ողբ. Վիգթորիա Կէրիկեանի, որ թուականէս տարի մը առաջ առյաւէտ բաժնուեցաւ այս ուխտարհէն եւ սակայն անբաժան կը մնայ զինքը ճանչցողներուն սրտերէն եւ որուն յիշատակը առյաւէտ կ'ապրի իր գործը գնահատողներուն մօտ:

Ողբ. Վիգթորիա Կէրիկեան եղաւ ոչ միայն ընտանիքի բարի, գոհուած, գուրգուրոտ եւ օրինակելի մայր մը, այլ եւ հայրենասէր, գաղափարական էր եւ ազգին նուիրեալ հայուհի մը:

Ան նուիրումով ծառայեց հայ ադմասին՝ որպէս հոգաբարու, հայ ակումբին՝ որպէս վարչական եւ ամէն անգամ որ իրմէ աջակցութիւն ու ուխտասիրութիւն խնդրուեցաւ՝ ան իր բարոյական օժանդակութիւնը բերաւ իր գոհաբերական ուխտասիրութեամբ:

Բայց, անողոք եւ անգութ մահը՝ խորտակեց ամէն յոյս, ի բերեւ հանեց ամէն խնամք, դեղ ու դարման, ու մեզմէ խլեց բոլորիս սիրելի եւ յարգելի ընկերուհին:

Ողբ. Վիգթորիա Կէրիկեանի անխիղճ մահը այժմ կը ցնցէ Հելիոպոլսոյ Ամերիկայի Սրբոց ազգային գերեզմանատան մէջ, հանգիստ եւ անխռով: Իր բազմաթիւ ընկերուհիները, բարեկամները եւ ծանօթները, երկար պիտի յիշեն զինքը եւ անոր յիշատակի երեւոյթ դարձած է վերջերս:

Ընկերութեան մէջ մարդ անհատին յաջողութիւնը մենք կ'ուզենք դասեւորել տարբեր տեսանկիւններէ դիտուած: Մարդուն մէջ մարդը ներկա՞յ է. իսկ մեր պարագային, մարդ անհատին մէջ հայը ներկա՞յ է: Ահա երկու հարցումներ որոնց համար տրուած դրական պատասխանները կու գան կազմել մեր ընկերութեան մէջ յաջողած մարդուն իսկական դիմագիծը: Նախ մա՞րդը: Քէ՝ հայը: Շատ դժուար կը գտնենք այս երկու իմաստները անջատել իրարմէ: Աստուած իր պատկերով ստեղծեց մարդը եւ Ան խորհրդանիշն է կատարելութեան, ամենակարող ուժի, և գեղեցկութեան: Մարդիկ ինչ համեմատութեամբ որ կրնան մօտենալ այդ չափանիշին, այնքանով միայն կրնան մօտեցած ըլլալ կատարելութեան: Այս մատնանշումը ընդհանուր է, իսկ ինչ կը վերաբերի հայ անհատի պարագային, անոր մէջ իրա՛ւ մարդը՝ հա՛յ մարդն է: Թէեւ բացարձակ ճշմարտութիւն մըն է սա խօսքը, քէ լաւ հայ մը ըլլալու համար լաւ մարդ մը ըլլալու է, բայց չբջելով այս գաղափարը և նժարին ծանրութիւնը դնելով «ազգայինին» կողմը, պիտի ըսենք՝ լաւ մարդ մը ըլլալու համար լաւ հայ մը ըլլալու է: Բայց եւ այնպէս հայ անհատը՝ լուրջ բծախնդրութեամբ մը պէտք է ինքզինքը կատարելագործէ՝ մարդանալու համար: Ուրեմն, կեանքի մէջ մարդկային յաջողութիւնը կը կայանայ մարդանալու յառաջխաղացքին մէջ:

Իսկ հա՛յ մարդուն:

Նախ համաձայնինք, քէ հայը իբրեւ անհատ կամ հաւաքականութիւն կենսական հարցի մը առջեւ կը գտնուի— լինե՞լ չլինելէ: Իւրաքանչիւր հայ բացարձակապէս վտանգ պէտք է ըլլայ, քէ ինք՝ իբրեւ հայ անհատ, ընկերութեան մէջ տարբեր մէկը ըլլալու պարտադրանքին տակ կը գտնուի, և այս իսկ իրողութենէն մեկնելով՝ հայը այլեւս պէտք է սրբէ կարեւորը անկարեւորէն զանազանել և կարեւորագոյնին փարիլ:

Մեծ ցեղասպանութեան այս անազանգող տարեդարձին առթիւ կատարենք մեր ազգային հաշուեկարգարը: Մեր ազգային հաշուեկարգարի մուտքի բաժնին մէջ արձանագրուած կը գտնենք պատուաբեր ու ազգօգուտ չատ մը իրագործումներ՝ չատ մը մարզերու մէջ: Մեր Ազգային կառոյցները կ'աշխատին որպէսզի հայը իր պատիւն ու ազգային արժանապատուութիւնը բարձր պահէ հոս՝ լիբանանեան այս հայրենիքին մէջ: Եւ իսկապէս ալ, մենք հայերս՝ մենք զմեզ հպարտ զգալու չատ պատճառներ ունինք այս երկրին մէջ: Այն հայը որ հպարտ չզգար ինքզինքը՝ հայ ըլլալուն համար, մարդ կոչուելու արժանի չէ:

Անշուշտ մեր հաշուեկարգարի եւթը բաժնին մէջ կը հանդիպինք նաեւ «տխո՛ւր սիւնակներու»: Մենք բոլորս ալ, չատ լաւ գիտենք մեր ցաւերը, մեր թերութիւնները, մեր թոյլ կողմերը մեր «տխուր ու մռայլ» սիւնակները, ասոնք բոլորը կարելի է սրբագրել և կրնանք սրբագրել: Բայց անդին կայ մըն ամենէն դառն ցաւը, որուն մասին անհոգ գտնուիլ՝ մեղսոյր գաւաճանութիւն է ազգային առումով:

Մեր նոր սերունդի հարցն է այդ:

Ի՞նչ կը մտածենք մեր գալիք սերունդներու մասին, մեր այսօրուայ սերունդին մասին, այլասերման ամենէն ահաւոր տեսակը՝ հոգիներու այլասերումը սկսած է աւերներ գործել մեր պատանիներու ու երիտասարդներու սրտերուն մէջ, թէ ինչպէ՞ս, ամենքս ալ չատ լաւ գիտենք: Հարկ չենք տեսներ օրինակներով մանրամասնելու: Իւրաքանչիւր հայ անհատ և հայ հաւաքականութիւն լրջօրէն պէտք է մտածէ այս ազէտին առաջքը առնելու մասին: Փրկենք մեր պատանիներու սերունդը՝ այլասերումէ:

Կարեւորագո՛յնը:

Կարեւորագոյնը, մեր մանուկներն ու պատանիները փոքր տարիքէն ազգային չունչով դաստիարակելու հրամայականն է, և մանաւանդ այդ հրամայականը գործնական գարձնելու միջոցները գտնելու մէջ է: Այլապէս ինչ ազգ, ինչ ազգութիւն և ի՞նչ ազգային գաղափար...:

Հազարաւոր տարիներ դիմացող, պայքարող ու յարատեւող հայութիւնը, հայ մշակոյթը, անկարելի է որ ոչնչանայ օր մը: Փաստ մեր փառապանծ Հայրենիքի փայլուն ու լուսաւոր պատմագիծը: Զուլումի վախը Սփիւռքինն է. Հայրենիքէն վախ չունինք:

Մեծ եղեռնի միակ ազատող պատգամը համայն սփիւռքահայութեան՝ կարեւորագոյնին փարիլն է, և այդ կ'ըլլայ ազգային միասնականութեան համբով, ազգային մէկ դիմագիծ, մէկ քաղաքականութիւն, մէկ գործելակերպ ըլլալ իսկական հայ ու ապրիլ հայօրէն:

Կարեւորագոյնին մասին մըտածելու առիթը այսօր է, վաղը՝ ուշ է արդէն:

ԱԶՆԻՒ ԿԻՏՈՒՐԵԱՆ

Պէյրութ

ԱՊՐԻԼ 24-Ի ԱՌԻԹՈՎ

ԿԱՐԵՒՈՐԱԳՈՅՆԸ

Կեանքի մէջ ընդհանրապէս կը յաջողին այն մարդիկը որոնք չատ լաւ գիտեն գանազանել կարեւորը անկարեւորէն եւ անշուշտ այս գիտակցական լուրջ կեցուածքը կ'ենթադրէ իմացական կարողութիւն ու զարգացում: Յաջողած կեանքի մը պատկերը յատակօրէն ընդգծելու համար, նախ՝ կ'ուզենք կէտ մը լուսաբանել: Ընկերային կեանքի մէջ նիւթական յաջողութիւնները յարաբերական իմաստի բնոյթ մը կը ստանան ընդհանրապէս, տրուած ըլլալով որ անոնք յաճախ իրենք զիրենք կ'արտայայտեն կամ ժառանգականօրէն տիրացուած հարստութեամբ մը, և կա՛մ ոչ-օրինաւոր եւ «ժխտական» ճամբաներով ձեռք բերուած հարստութեամբ՝ ինչպէս յաճախակի երեւոյթ դարձած է վերջերս:

Ընկերութեան մէջ մարդ անհատին յաջողութիւնը մենք կ'ուզենք դասեւորել տարբեր տեսանկիւններէ դիտուած: Մարդուն մէջ մարդը ներկա՞յ է. իսկ մեր պարագային, մարդ անհատին մէջ հայը ներկա՞յ է: Ահա երկու հարցումներ որոնց համար տրուած դրական պատասխանները կու գան կազմել մեր ընկերութեան մէջ յաջողած մարդուն իսկական դիմագիծը: Նախ մա՞րդը: Քէ՝ հայը: Շատ դժուար կը գտնենք այս երկու իմաստները անջատել իրարմէ: Աստուած իր պատկերով ստեղծեց մարդը եւ Ան խորհրդանիշն է կատարելութեան, ամենակարող ուժի, և գեղեցկութեան: Մարդիկ ինչ համեմատութեամբ որ կրնան մօտենալ այդ չափանիշին, այնքանով միայն կրնան մօտեցած ըլլալ կատարելութեան: Այս մատնանշումը ընդհանուր է, իսկ ինչ կը վերաբերի հայ անհատի պարագային, անոր մէջ իրա՛ւ մարդը՝ հա՛յ մարդն է: Թէեւ բացարձակ ճշմարտութիւն մըն է սա խօսքը, քէ լաւ հայ մը ըլլալու համար լաւ մարդ մը ըլլալու է, բայց չբջելով այս գաղափարը և նժարին ծանրութիւնը դնելով «ազգայինին» կողմը, պիտի ըսենք՝ լաւ մարդ մը ըլլալու համար լաւ հայ մը ըլլալու է: Բայց եւ այնպէս հայ անհատը՝ լուրջ բծախնդրութեամբ մը պէտք է ինքզինքը կատարելագործէ՝ մարդանալու համար: Ուրեմն, կեանքի մէջ մարդկային յաջողութիւնը կը կայանայ մարդանալու յառաջխաղացքին մէջ:

Իսկ հա՛յ մարդուն:

Նախ համաձայնինք, քէ հայը իբրեւ անհատ կամ հաւաքականութիւն կենսական հարցի մը առջեւ կը գտնուի— լինե՞լ չլինելէ: Իւրաքանչիւր հայ բացարձակապէս վտանգ պէտք է ըլլայ, քէ ինք՝ իբրեւ հայ անհատ, ընկերութեան մէջ տարբեր մէկը ըլլալու պարտադրանքին տակ կը գտնուի, և այս իսկ իրողութենէն մեկնելով՝ հայը այլեւս պէտք է սրբէ կարեւորը անկարեւորէն զանազանել և կարեւորագոյնին փարիլ:

Մեծ ցեղասպանութեան այս անազանգող տարեդարձին առիթով կատարենք մեր ազգային հաշուեկարգարը: Մեր ազգային հաշուեկարգարի մուտքի բաժնին մէջ արձանագրուած կը գտնենք պատուաբեր ու ազգօգուտ չատ մը իրագործումներ՝ չատ մը մարզերու մէջ: Մեր Ազգային կառոյցները կ'աշխատին որպէսզի հայը իր պատիւն ու ազգային արժանապատուութիւնը բարձր պահէ հոս՝ լիբանանեան այս հայրենիքին մէջ: Եւ իսկապէս ալ, մենք հայերս՝ մենք զմեզ հպարտ զգալու չատ պատճառներ ունինք այս երկրին մէջ: Այն հայը որ հպարտ չզգար ինքզինքը՝ հայ ըլլալուն համար, մարդ կոչուելու արժանի չէ:

Անշուշտ մեր հաշուեկարգարի եւթը բաժնին մէջ կը հանդիպինք նաեւ «տխո՛ւր սիւնակներու»: Մենք բոլորս ալ, չատ լաւ գիտենք մեր ցաւերը, մեր թերութիւնները, մեր թոյլ կողմերը մեր «տխուր ու մռայլ» սիւնակները, ասոնք բոլորը կարելի է սրբագրել և կրնանք սրբագրել: Բայց անդին կայ մըն ամենէն դառն ցաւը, որուն մասին անհոգ գտնուիլ՝ մեղսոյր գաւաճանութիւն է ազգային առումով:

Մեր նոր սերունդի հարցն է այդ:

Ի՞նչ կը մտածենք մեր գալիք սերունդներու մասին, մեր այսօրուայ սերունդին մասին, այլասերման ամենէն ահաւոր տեսակը՝ հոգիներու այլասերումը սկսած է աւերներ գործել մեր պատանիներու ու երիտասարդներու սրտերուն մէջ, թէ ինչպէ՞ս, ամենքս ալ չատ լաւ գիտենք: Հարկ չենք տեսներ օրինակներով մանրամասնելու: Իւրաքանչիւր հայ անհատ և հայ հաւաքականութիւն լրջօրէն պէտք է մտածէ այս ազէտին առաջքը առնելու մասին: Փրկենք մեր պատանիներու սերունդը՝ այլասերումէ:

Կարեւորագո՛յնը:

Կարեւորագոյնը, մեր մանուկներն ու պատանիները փոքր տարիքէն ազգային չունչով դաստիարակելու հրամայականն է, և մանաւանդ այդ հրամայականը գործնական գարձնելու միջոցները գտնելու մէջ է: Այլապէս ինչ ազգ, ինչ ազգութիւն և ի՞նչ ազգային գաղափար...:

Հազարաւոր տարիներ դիմացող, պայքարող ու յարատեւող հայութիւնը, հայ մշակոյթը, անկարելի է որ ոչնչանայ օր մը: Փաստ մեր փառապանծ Հայրենիքի փայլուն ու լուսաւոր պատմագիծը: Զուլումի վախը Սփիւռքինն է. Հայրենիքէն վախ չունինք:

Մեծ եղեռնի միակ ազատող պատգամը համայն սփիւռքահայութեան՝ կարեւորագոյնին փարիլն է, և այդ կ'ըլլայ ազգային միասնականութեան համբով, ազգային մէկ դիմագիծ, մէկ քաղաքականութիւն, մէկ գործելակերպ ըլլալ իսկական հայ ու ապրիլ հայօրէն:

Կարեւորագոյնին մասին մըտածելու առիթը այսօր է, վաղը՝ ուշ է արդէն:

ԱԶՆԻՒ ԿԻՏՈՒՐԵԱՆ

Պէյրութ

Հոդջապահական

ՈՏՔԻ ՑԱՒԵՐԸ

Ոտքի ցաւերը կը զգացուին թէ՛ հանգիստի եւ թէ չարժումի պահուն: Այլ խօսքով, ցաւը կըրնայ տեղադրուիլ ստորին անդամներու մէկ կամ չատ մը յօդակապերուն մէջ, ինչպէս որ կարող է տեղադրուիլ որոշ մկաններու կամ վիստերու ջղին մակարդակին: Ան կրնայ յառաջ գալ արեան վատ չրջանառութեան պատճառով ալ, հետեւաբար այս պարագաններուն, մանրակրկիտ քննութեամբ կարելի է ճշդորոշել ցաւին բուն պակը:

Ծօդաւորումներու հիւանդութեան պատճառած ցաւերը կրնան տեղադրուիլ ոտքի ներքանի մակարդակին (ներբանային ցաւերը), իբրեւ հետեւանք տափակ ոտքի: Թէեւ չատ մարդիկ կը ծնին մարմնական այս թերութեամբ, անոնք սկիզբէն ցաւեր չեն զգար, ժամանակի ընթացքին ասկայն կ'զգան յօդակապերու եւ մկաններու յոգնութիւն մը, ցաւի զգացողութիւնը ի յայտ գալով երկարատեւ ոտքի մնալէ յետոյ: Ոտքի տափակութեան պատճառով առաջ եկած ցաւերը դարմանելու միակ միջոցն է՝ օրթոփետիք կօշիկներու գործածութիւնը:

Հիւանդներէն ոմանց մօտ, ոտքի մեծ մատին յօդաւորումի այլանդութեան կ'ընկերանան – մանաւանդ եթէ կօշիկը անհարմար է–, հեղուկով լեցուն փոքր փչիկներ՝ սաստիկ ցաւերով: Բացի մարձումներէ, բժշկական մարզանքներէ եւ ջրաբուժումէ, մարմինին այս հիւանդութիւնը դարմանելու ազդեցիկ միջոց կը հանդիսանայ յաճախ վիրաբուժական գործողութիւնը:

Կրունկներու ցաւին պատճառը կրնայ ըլլալ ոսկորի փոքր խթան» մը, որ կը զարգանայ կրնկոսկրի ներքեւի մասին վրայ: Այս «խթանը» կրունկի ցաւերէն չատ առաջ երեւան գալով, ան արդիւնք է ոսկորի չուրջի հիւսւածներու բորբոքումին: Ծատկանշական է այն իրողութիւնը՝ որ հիւանդը ցաւերը կ'զգայ մասնաւորապէս առաւօտները, անկողինէն իջնալու պահուն: Սովորաբար այս ցաւերը կը դադրին՝ գեր-կարճ ճառագայթներով կամ գեր-հնչիւններով դարմանումէ յետոյ:

Ծանր, հին ճզմուածքներ կամ ոլորումներ և պրկումներ, «ծուռ կոխել»ներ պատճառ կը դառնան երիթներու (չրվիյ) ցաւերուն: Ցուրտը, խոնաւութիւնը և երկարատեւ ոտքի վրայ մնալէ յառաջ եկած յոգնութիւնը, նպաստաւոր ազդակներ են այս ցաւերուն երեւան գալուն:

Սրունքներու մկաններու ցաւերը, յաճախ հետեւանք են բրակներու այտումին (ուռեցք) – վարիս–, որ երբեմն ըլլալով ներքին, դուրսէն յայտնի չէ: Զրաբուժումը, մարձումները, բժշկական մարզանքը եւ որոշ օծանելիներ, ախտակարծրութեան սրսկումներ եթէ արդիւնք չեն տար, այս ցաւերը անհետացնելու միակ միջոցը կը մնայ վիրաբուժական գործողութիւնը:

Ծունկոսկրի ցաւերը կրնան երեւան գալ քալելու կամ որոշ չարժումներու ատեն, իբր պատճառ ունենալով յօդատապը: Ծօդային այս բորբոքումը ընկերացած յաճախ «ծունկի հեղուկին», ցաւ կը պատճառէ հանգիստի պահուն ալ: Երբ յօդաւորման այս հեղուկը չատնայ, հիւանդը ցաւեր կ'զգայ նաեւ ծունկի ետեւն ալ Ծունկի յօդային մահկականերու (մենիսք) փոքր ճղքուածքներն ալ ուժեղ ցաւեր կը պատճառեն:

Ձիստերու մակարդակին ցաւերը աւելի զգալի կը դառնան մանաւանդ՝ երբ հիւանդ է երակնազատային (քոքսոֆեմորալ) յօդաւորումը: Այս պարագային, հիւանդը կը գանգատի ծունկի ցաւերէ, առանց գիտնալու թէ այս ցաւերը կու գան երանի (հանչ) յօդերէն (արթրոզ): Կան պարագաններ, երբ հիւանդը կ'ըզգայ դիստի կողմնակի խայթումներ, տեսակ մը մորթի թմրութիւն, պատճառը չղտնապն է (նեվրիթ) տեղադրուած ողնահարի մակարդակին, սնակչտային (լոմպեր) մասին մէջ:

Ինչ որ պէտք է նկատի ունենալ՝ իբրեւ բնորոշ ոտքի ցաւերուն, այն իրողութիւնն է որ անոնք առաջ կու գան ոչ միայն հիւանդ յօդաւորումներէ, այլեւ զիստի ջղին հիւանդ ըլլալէն (դատացաւ), երակներու բորբոքումներ եւ ընդլայնումներ (ֆլեպիթ, վարիս), երակային չրջանառութեան խանգարումներ (արթերիթ), քալսիումի պակասը արիւնին մէջ (սփասմոֆիլի. թեթանի), որոնք կրնան նոյնքան նպաստաւոր ազդակներ ըլլալ ոտքի ցաւերուն: Նոյնպէս, մեթապոլիք եւ սննդառական հիւանդութիւնները, ինչպէս՝ չաքարախտը, յօդային կաթուածը (կուտ), ճարպակալութիւնը (օպեզիթէ) կարող են իրենց կարգին առաջ բերել ստորին անդամներու ցաւերը:

Ա. Վ.

ԱՊՐԻԼ 24-Ը ԵՐԵՒԱՆԻ ՄԷՋ

(Շարունակութիւն Ա. էջէն)

ծաղկեպսակ գետեղած ու հոգեհանգստեան պատարագ կատարած է մեր բիւրաւոր նահատակաց հոգւոցն ի հանգիստ:

Միջնեռ ուշ երեկոյ մարդկային հոսանքը շարունակուած է դէպի Ծիծեռնակաբերդի բարձունքը:

ԼՈՅՍ ՏԵՍԱԻ

ԵԴՈՒԱՐԴ ՅԱԿՈԲԵԱՆԻ

«ՄԻՋՆԱԴԱՐԵԱՆ ԵՐԿՈՒ ՀԱՑ ԱՌԱԿԱԳԻՐՆԵՐ»

ՖՐԱՆՍԵՐԷՆ ՈՒՍՈՒՄՆԱՍԻՐՈՒԹԻՒՆԸ

Գեղատիպ հրատարակութիւն

ՆՈՒԻՊԱՐ ԵՒ ՀՐԱՉ ՍԻՄՈՆԵԱՆ ԵՂԲԱՅՐՆԵՐՈՒԻՆ

Փափաքողներուն կը արուի անվճար: Ստանալու համար դիմել՝

Edouard Hagopian
2, Rue Soliman el Halaby
LE CAIRE, R·A·d'Egypte

ՀԱՅԱՍԱՀՄԱՆ ԳՐԱԿԱՆ ԸՆԿԵՐԱՅԻՆ ԵՍԲԱԹԵԹԻՐ

ՀԱՅԱՍՏԱՆ

30 ԱՊՐԻԼ 1987

ՏԽՐՈՒՆՔ

Յաւով տեղեկացաւ, թէ ածգեալ երկուշաբթի, 27 Ապրիլ 1987, առաւօտեան, Հելիոպոլսոյ իր բնակարանին մէջ, յետ երկարատեւ հիւանդութեան իր մահկանացուն կնքած է՝

ՏԻԿԻՆ ԻՒՂԱԲԵՐ ՔՐԷՏԵԱՆԸ
(ԾՆԵԱԼ ԶՕՔԿԱՐԵԱՆ)

խոր սուգի մատնելով իր ճարազատները:

Յուղարկաւորութեան տխուր արարողութիւնը տեղի ունեցաւ նոյն օրը, յետ մէկ քառորդ ժամ 5ին, Հելիոպոլսոյ ազգային գերեզմանատան Ամենայն Սրբոց մատուռը մէջ, ետիպացի հոգեհանգստե

ՁԱԿԱԿԻՐ

ԱԶԳԱՅԻՆ ԳՐԱԿԱՆ ԸՆԿԵՐԱՅԻՆ ՇԱԲԱԹԱԹԵՐԹ

Աբաջնատէր — Ա.Ը.ՏՕ. ՍԵՐՎԻՃԵԱՆ

Սեփականատէր՝ խմբագիր — ՍԱՐԳԻՍ ՊԱԼԱՆԵԱՆ

ՆՈՐ ՇՐՋԱՆ ԹԻՒ 1094 — ՀԻՆԳՇԱԲԹԻ 7 ՄԱՅԻՍ 1987

ՀԱՏԸ ՉԵՌՔԷ 10 Եգ. Դհկ.

چاهاكير

جريدة أسبوعية

ص.ب ٢١١١ بالقاهرة ج.ع.م. - ت ٩٣٤٩٠٨

صاحبة الامتياز : السيدة عاية سيرديان (بالايان)

TCHAHAKIR

HEBDOMADAIRE ARMENIEN

B.P. 2111 Le Caire (R.A.U.) • Tél. 934908

Adresse Télégraphique : TCHAHAKIR, Cairo

Rédacteur en chef : SARKIS BALAYAN

العدد رقم ١٠٩٤ — الخميس ٧ مايو ١٩٨٧

Հիմնուած 1948

ՈՂՋՈՅՆ ՀՆՉԱԿԵԱՆ ԿՈՒՍԱԿՑՈՒԹԵԱՆ

Հայ Եկեղեցական Դաշնակցութեան Արեւմտեան Ամերիկայի կեդր. Կոմիտէի օրգան «Ասպարէզ» օրաթերթը, Հինգշաբթի, 9 Ապրիլ 1987-ի իր թիւով, լոյս ընծայեց «Ազգոյն Հնչակեան Կուսակցութեան» խորագիրով յօդուած մը, որ կը կրէր Արմէն Յովհաննէսեանի ստորագրութիւնը։

Սոյն գրութիւնը ամբողջութեամբ կ'արտատպենք։

ԽՄԲ.

Հայ յեղափոխական կուսակցութիւններու պատմական եւ հայաթերս առաքելութեան հաւատովՍնած՝ եւ այդ ջադաֆարականութեան դաստիարակութեամբ մշտորականացած դիրքերէն գալով, կ'ողջունենք Սոցիալ Դեմոկրաս Հնչակեան կուսակցութիւնը՝ իր հիմնադրութեան 100-ամեակի առիթով։

Հարիւրամեակի մը ելեւէջային փորձառութեամբ պատմութեան ներկայացող առաջնակարգ համահայկական կուսակցութիւնը, զգբախտաբար, այս օրեր ափերուն վրայ կը նետէ իր ծննդեան բարեբաստիկ հարիւրամեակը։ Հարիւրամեակ մը, որ մեր ազատագրական պատմութիւնը ճոխացուցած է հայավայել խոյանքներով, յիշատակարժան դրուագներով, յեղափոխական հարուստ գործունէութեամբ, 1915-ի կամաւորական խումբերուն եւ Վարդանանց հակատամարտին մասնակցութեամբ, ինչպէս եւ Հայաստանի Հանրապետութեան կերտման եւ պետականութեան պահպանման գործին իր անվերապահ զօրակցութեամբ։

Հանգամանօրէն անդրադառնալի արժանի այս ողջունելի եւ գնահատելի նուիրաբերումներ ոչ միայն հայ բաղմակողմանի կուսակցութեանց, այլ համայն հայութեան գանգուածային թէ մշտորական գնահատանքին պէտք է արժանանան ամէնուրեք, որովհետեւ հայութեան գերագոյն եւ արքագոյն շահերուն համար թափուած արիւնն ու տարուած ոչխատանքը այնքան սուրբ է, որքան խնկարկելի են անոր անհատ իրագործողներն ու հատուածական ոյժը յառաջդիմող կազմակերպութիւնը։

Ծնած՝ այնպիսի ժամանակաշրջանի մը, որ հայութիւնը ենթարկուած էր թրական անարգ լուծին տակ կոտորուելու, կեղեքուելու, ոչնչանալէ կամ ուծացնելու իր առհասարակ հպարտութիւնը, ազգային արժանիքները պահպանելու համարձակութիւնը։

Հայրենի հողին վրայ սրհաբար պիտի ծառանար կամ կոտորուէր, լէր իր պապենական օճախները ի խնդիր Քիզիխական գոյութեան։

Այլ խօսքով՝ Հայաստանի եւ հայութեան կորստեան հարցն էր, որ գամոկլեան սուրի նման կը ներկայանար ամէն հազգակական, ընկերային եւ ազգային գիտակցութեան էր հայու մտքին ու խղճին վրայ։

Այս դժնդակ պայմաններուն մէջ ծնունդ առին ընկերակցութիւններ, համախմբումներ, մինչեւ իսկ Վանի սահմաններուն մէջ գործող Արմենական կուսակցութիւնը։

Բայց 1887ին էր, որ Ժընեւի մէջ, հայ ազատագրական պայքարով եւ Հայաստանի մը իրականացման երազով տոգորուած եօթը հայորդիներ, տակաւին ուսանող, ի մի գալով ծնունդ տուին հայ ազգային իրականութեան առաջին յեղափոխական կուսակցութեան, որ իր հրատարակած պատօնաթերթին անունով — «ՀՆՉԱԿ» — կոչուեցաւ *Հնչակեան Մայր Կուսակցութիւն*։ Այս գաղափարապատ ղեկավարներն էին՝ Ս. Նազարբէկ, Մարօ Նազարբէկ, Գ. Կաճեան, Ռ. Խանասեան, Գ. Ղարաճեան, Պ. Ածիկեան եւ Մ. Մանուէլեան։

Գաղափարապատ եւ հայրենասէր այս երիտասարդութեան համար ճնշած էր ազատագրական պայքարի ժամը։

(Շարունակութիւնը տեսնել էջ 2)

Անցեալ Երկուշաբթի, 4 Մայիս 1987, Եգիպտոսի ժողովուրդը տօնակատարեց նախագահ Մոհամմետ Հոսնի Մուպարաքի ծննդեան 59-րդ տարեդարձը։

Այս ուրախ առիթի, «Չահակիր» իր սրտագին բարեմաղթութիւնները կ'ուղղէ նախագահին մաղթելով առողջութիւն, արեւշատութիւն եւ յաջողութիւն։

ԱՆԳԼԻԱ

ՏԷՕՔՄԻՃԵԱՆ ԿԸ ՏԵՍԱԿՑԻ ԹԷՋԸՐԻ ՀԵՏ

Հինգշաբթի, Ապրիլ 9-ին, Լոնտոնի 10 Տաուընինկ փողոցի իր գրասենեակին մէջ, Մեծն Բրիտանիոյ Վարչապետուհի Մարկարէթ Թէչըր ընդունեց Քալիֆորնիոյ Կառավարիչ՝ Ճորճ Տէօքմէճեանը, որ Անգլիոյ մայրաքաղաքը կը գտնուէր Քալիֆորնիոյ եւ եւրոպական երկիրներու միջեւ սնտեսական եւ առեւտրական կապերը սերտացնելու նպատակաւ նոր ձեռնարկներ ունենալու համար։

Թէչըր – Տէօքմէճեան տեսակցութիւնը տեւած է կէս ժամ, որու ընթացքին առեւտրական հարցերէն աւելի, կառավարիչը մեծ հետաքրքրութիւն ցոյց տուած է Թէչըրի վերջերս Մոսկուա տուած այցելութեան եւ Խ. Միութեան դեկավար Կորպաչեւի հետ ունեցած խորհրդակցութիւններուն շուրջ։

Տեսակցութենէն ետք, Տէօքմէճեան «Լոս Անճելըս Թայմզ»ի թղթակիցին յայտնած է թէ, ըստ Թէչըրի, տակաւին երկար ժամանակի պիտի կարօտի արեւմուտքի միջեւ վստահութեան մթնոլորտ մը ստեղծելը։

«Վարչապետուհին լաւատես չէ, որ յարաբերաբար կարճ ժամանակուայ ընթացքին, կարելի ըլլայ համաձայնութեան մը գալ, եւրոպական ցամաքամասին վրայ գտնուող հիւլէական նրբիռներու շուրջ, Խ. Միութեան եւ Միացեալ Նահանգներուն միջեւ տեղի ունեցող բանակցութիւններուն», ըսած է Տէօքմէճեան։

(Շարունակութիւնը տեսնել էջ 4)

ԱՐԺԱՆԹԻՆ

Եղեռնի 72-ամեակի Ոգեկոչումը Պուէնոս Այրէսի Մէջ

ԲԱԶՄԱԹԻՒ ՎԵՐԱՊՐՈՂՆԵՐ ՄԱՍՆԱԿՑԵՑԱՆ

Եղեռնէն 72 տարիներ առաջ, Լա Փլաթայի հեռաւոր այս ափերուն նոյնիսկ, հայութիւնը, մանաւանդ իր երիտասարդութեամբ, անդամ մը եւս վերանորոգեց իր ուխտը՝ հաւատարիմ մնալու նահատակներու պատգամին ու պահանջատիրական պայքարը չդադրեցնելու մինչեւ յաղթանակ։

Արդարեւ, Եղեռնի 72-ամեակի ոգեկոչումները սկսան երկուշաբթի, 20 Ապրիլ 1987, առաւօտեան Ազգային Գերեզմանատան մէջ գտնուող Նահատակաց Նորակառոյց յուշարձանին առջեւ կատարած Հոգեհանգստեան արարողութեամբ։ Երեքշաբթի, 21 Ապրիլ 1987, ժամը 21ին 22 ԱԹՍ պահակեռափուռի ցանցը կը սփռէր «Հայկական Հարցը Գոյութիւն Չունի» Արեւմ. Գերմանիոյ մէջ պատահատուած վաւերագրական ժապաւէնը, որ կ'արժանանար մեծ հետաքրքրութեան ժապաւէնի ցուցադրութեան կը յաջորդէր կլոր սեղան մը, ուր խօսք կ'առնէին Մոլդկային Իրաւանց ենթակոմիտէի նախագահ Թոմաս Բուրկենթալ, Հայազգի դաշնակցական եւ բնիկ Ռիքարտօ Ալաճալեան, Մարդկային Իրաւանց Մնայուն ժողովի վարչական անդամ Ռոզ Արակեն և Մարիօ Նալպանեան։

Հինգշաբթի, 23 Ապրիլին, ժամը 17.30ին մայրաքաղաքի էլ Սալվատոր տեղական տաճարին մէջ տեղի կ'ունենար Ս. Պատարագ, զոր կը մատուցէր Հայ Կաթողիկէ ժողովրդապետ Հ. Կոմիտաս Վրդ. Պէօճէքեան։ Օրուան քարոզը կ'ընթերցէր Հ. Պօղոս Վրդ. Հեքիմեան։ Ժամը 18.30ին ներկայ բազմութիւնը առաջնորդութեամբ հոգեւոր դասին, ինչպէս նաեւ դէպրոցականներու ու սկաուտական խումբերու մասնակցութեամբ հետիոտն կը քալէր դէպի Պուէնոս Այրէսի գլխաւոր հրապարակ՝ Օպելիսքօ, ուր տեղի պիտի ունենար կեդրոնական հաւաքը։ Թափօրին առաջին շարքը կը գլխաւորէին Մեծ Եղեռնէն 24 վերապրողները, որոնց կրած յատուկ չապիկներուն վրայ «Ցեղասպանութենէն վերապրող մը եմ» արձանագրութիւնը մեծ ապտպորութիւն կը թողար։

ժամը 20ին կը սկսէր հաւաքը։ առաջին ելոյթ ունեցողը Արմատական Կուսակցութեան դաշնակցային երեսփոխան հայազգի Ռիքարտօ Ալաճալեանն էր, ապա Քրիստոնեայ Դեմոկրատ Կուսակցութեան նախագահ եւ դաշնակցային երեսփոխան Քարլոս Աուժբրօ, Միացեալ Ընկերվար կուսակցութեան նախագահ եւ Մարդկային Իրաւանց Մնայուն ժողովի փոխ-նախագահ Սիմոն Լասարա։ Հաւաքը կը չարունակուէր Արմատական Կուսակցութեան դաշնակցային ծերակուտական Ֆերնանտօ տէ Լա Ռուայի ելոյթով, հուսկ՝ Ոգեկոչման կարգադիրը Մարմնին կողմէ Աւետիք Իզմիրլեանի փակման խօսքով։ Ի դէպ, հաւաքի պատուոյ բեմին վրայ էր նաեւ Վճռաբեկ Ատեանի անդամ Ծոքթ. Ֆ. Արսլանեան։ Հաւաքը վերջ կը գտնէր «Ելեւէջներուն» խմբերգով։ ժամը 23ին, Ս. Գրիգոր Լուսաւորիչ եկեղեցւոյ մէջ տեղի կ'ունենար հոգում։

Ուրբաթ, 24 Ապրիլի առաւօտուն, Ս. Գրիգոր Լուսաւորիչ եկեղեցւոյ մէջ տեղի կ'ունենար 1915 23 Յունականներու Նահատակաց յիշատակին նուիրուած Ս. Պատարագ, ապարին կը քարոզէր Գեր. Տ. Գրիգորիս Եպս. Բուկլաթեան,

(Շար. տես էջ 2)

0075

ՈՂՋՈՅՆ ՀՆՉԱԿԵԱՆ ԿՈՒՍԱԿՑՈՒԹԵԱՆ

(Շարունակութիւն Ա. էջէն)

Գաստիարակչական-հարոզչական հսկայ գործունէութեան լծուիլ՝ հայ ժողովուրդը բազմակողմապէս պատրաստելու, արդէն իսկ աննախադէպ յեղափոխական եւ ճեպայական գործունէութիւնը ճարտուն եւ ազատագրական յախուռն արարքներով, այսպէս՝ յիշատակութեան արժանի եղ. Էրզրումի, Գում-Գարուի եւ Պապը Ալիի ցոյցերը:

Յիշատակութեան արժանի են Ադասիի գործունէութիւնը Զէյթունի մէջ, Մուրատի առաքելութիւնը Սասնոյ մէջ, Գալուստ Արխանեանի, Տեւսիմի, Չելլոյի, Դանիէլ Չաուշի, Մինաս Օզլուի, Խանազատի, Շմաւոնի, Ժիրայրի, Այբիպաշեանի գործունէութիւնները՝ իբրեւ մարտիկ, խմբապետ, գործիչ եւ դեկավար:

Հայ պատմութիւնը մասնաւորաբար պիտի յիշատակէ ազնուական կուսակցութեան մասնակցութիւնը՝ միասնական ճերմակամարտային պատրկումներուն, որուն, 1915ի սեւ ու դաժան օրերուն, հպարտութեան եւ ինքնագիտակցութեան ոգի ներշնչեցին վերապրող հայ սերունդներուն եւ զանոնք կենդանի դէպի Սարդարապատ:

Հայութիւնը ճմռնապէս հպարտութեամբ պիտի յիշէ անուններ՝ Սաւօ Նազարբէկի, Մարի Պէյլէրեանի, Շուշանիկ Կուրդինեանի, Նւարդ Ասպետի, Ակիլինէ Մուրատի եւ Նունիկ Տէր Ղեւոնդեանի, որոնք իրենց կանացիութեան միացուցին հայու առնական մարտունակ ոգին, հրապարակ իջան եւ իրենց հրայրներով վառ պահեցին ջահը հայ յեղափոխութեան:

Ինչպէս հայութեան ու ազգարհի խղճմտանքը պիտի չներէ թուրքին կատարած անկարագրելի գոյութիւնները, մեր հայրենիքին բռնագրաւումը, մրիխոն ու կէս հայութեան կոտորածը, նմանապէս զգուանքով եւ ցասումի աննքացատրելի զգացումով պիտի յիշենք 120 հնչակեաններու ձերբակալութիւնն ու 20 դեկավարներու կախադատ բարձրացումը՝ 1915ին, կ. Պոլսոյ Պայազիտ հրապարակին վրայ: Ինչո՞ւ, որովհետեւ Հնչակեան կուսակցութիւնը, 1913 թ իր 7րդ պատմական ժողովին հաստատած էր իթթիհատականներուն հայաջինջ դիւային ծրագիրը եւ զոհ գացած վատարիւն հայու մը մատնութեան:

Հնչակեան կուսակցութիւնը, Հայաստանի խորհրդայնացումէն մի քանի տարի ետք լուծարուի ենթարկուեցաւ Հայաստանի մէջ. իր ուժերուն մէկ մասը հայրենիքի վարչակարգին միացաւ, միւս ուժերով, նոր վերախմբաւորումներով հետզհետէ գտաւ իր դրմագրծը, վերակերտից ինքզինք հայ սփիւռքի մէջ, Պէյրութը ունենալով իբրեւ միջնաբերդ:

Այսօր, արդէն Հնչակեան կուսակցութիւնը իր հպատակեան, մշակութային, մարզական բարեսիրական եւ երիտասարդական աշխուժութեամբ իր նպաստի բաժինը կը բերէ հայ սփիւռքեան ազգային ոգիի եւ դասի պահպանման ու հետապնդման անյետադարձելի գործին:

Կը հանկնաք եւ կը յարգենք Հնչակեան կուսակցութեան վառած հպարտականութիւնը Հայ Դատի, հայապահպանման եւ հայրենիքի հետ ունեցած իր յարաբերութիւններու ճամբով, հպարտականութիւն մը որ անկասկած ծնունդ է այդ կուսակցութեան հայութեան ծառայելու համար որդեգրած ծրագրին:

Այս հպանցիկ թուումները հերու են տալու համապարփակ վաստակը հարիւր տարուայ քոն ու քոհէն անցած, առաջին անգամ անկախ եւ միացեալ Հայաստանի գաղափարով հրմռնուած այս կուսակցութեան:

Պատմութեան ու այսօրուայ ազգային միասնականութեան համար Ս.Դ. Հնչակեան կուսակցութեան հարիւրամեակը թող ըլլայ խթանիչ ոյժ մը, որ հայ հնագոյն այս կազմակերպութիւնը իր գործ դնէ նորանոր նուաճումներով իրագործման ձգտելու «Ամբողջական, միացեալ եւ ընկերվարական Հայաստանի», այնպէս ինչպէս արդէն 1919ի Հայաստանի հանրապետութեան կառավարութիւնը պատմականօրէն կը յայտարարէր երեւանի մէջ:

Ողջոյն հնչակեաններուն, գնահատանք՝ իրենց անցեալի գործունէութեան եւ մանաւանդ յարգանք՝ 1986ին հրապարակ-

00380

ՕՐՕՐՈՒԿՈՒՅՑ

«ՌԱՏԻՈ ԱՐՄԵՆԻԱ»ՑԻ ՆԱԽԱՁԵՌՆՈՒԹԵԱՄԲ

Մոնթէվիտէոյի «Ռատիօ Արմինիա» հայկական ռատիոժամը, որ այս տարի կը բոլորէ իր հ/մ. նադրման 52-րդ տարին, բացի ամէնօրեայ իր երկժամ հաղորդումներէն, ազգային-հասարակական օգտակար գործունէութիւն կը կատարէ հայ համայնքի կեանքէն ներս:

Հիմնադիր և անխոնջ տնօրէն Յարութիւն Ուրիխեանի նախաձեռնութեամբ, վերջերս ռատիոժամը հանգանակութիւն նախաձեռնած է Ուրուկուէյի կրթական հաստատութիւններուն օգնելու համար: Շուրջ երկու հազար տոլար նուիրած է Փիրիապոլիս քաղաքի երկրորդական վարժարանի հինգ նոր դասարաններու շինութեան, իսկ մօտ երեք հազար տոլար՝ Մոնթէվիտէոյի «Արմենիա» վարժարանին կից արդիական գրօսավայրի շինութեան համար, որուն մուտքի ճակտին կը գետեղուի «Հայաստան» անունը: Կատարուած նբլիրահաւաքի մնացած մասը՝ երկու հազար տոլար, կը յատկացուի Մոնթէվիտէոյի «Արմենիա» հրապարակի չատրուանի կառուցմանը:

ԵՂԵՌՆԻ 72-ԱՄԵԱԿԸ

ՊՈՒԷՆՈՍ ԱՅՐԷՍԻ ՄԷՋ

(Շար. Ա. էջէն)

որմէ ետք ներկայ բազմութիւնը կը տեղափոխուէր եկեղեցւոյ շրջափակին մէջ գտնուող Նահատակաց Քուշարճանին չուրջ, ծաղկեպսակի գետեղումէն ետք խօսք կ'առնէին Ս. Սարգիսեան, Ռուս Ուղղափառ Եկեղեցւոյ եւ Անտիոքի Ուղղափառ Եկեղեցւոյ Պատրիարքութեան Առաջնորդները: Կէսօրուան ժամերուն, հոծ թիւով արժանթինահայեր կը հաւաքուէին Սան Մարթին հրապարակ, ուր ծաղկեպսակ կը գետեղուէր Ազատարարին յուշաքանին առջեւ:

Տեղին է յիշել, թէ արժանթինեան տեղեկատուական միջոցները լայնօրէն կ'անդրադառնային եղեռնի 72. ամեակի ոգեկոչումներուն, այդ առթիւ յօդուածներ հրատարակելով եւ հաղորդումներ կատարելով:

«ՍԱՐՏԱՐԱՊԱՏ»

«ԽՕՍՈՒՄ Է ԵՐԵՒԱՆԸ»

Միջին եւ Մերձաւոր Արեւելքի համար տրուող հաղորդումներ լսեցէք ամէն օր Գահիրէի ժամանակով՝ 17.30էն մինչեւ 22.00 (Երեւանի ժամանակով՝ 20,30էն մինչեւ առաւօտեան 01.00), կարճ ալիքով՝ 49 եւ 60 մեթր եւ միջին ալիքով՝ 347 մեթր, կամ համապատասխանաբար 6065, 4990 եւ 864 կիլոհերց յանախականութեամբ:

Երիկոյեան ժամը 5,30էն մինչեւ 6.30ը կարելի է լսել հայերէն հաղորդումներ (լուրեր, հաղամական մեկնաբանութիւն, երաժշտութիւն, մանկական ծրագիր), 6.30էն մինչեւ 7.30ը արաբերէն հաղորդումները, 7.30էն մինչեւ 8.00ը օրուայ ծրագրի պարսկերէն եւ թուրքերէն ամփոփումները, 8.00էն մինչեւ 10.00ը հայերէն հաղորդումները (գրական, թատերական, երաժշտական, մշակութային եւ հաղամական հաղորդումներն ու երիտասարդական «Կոունկ», «Խօսում են նամակներ», «Հարազատի ձայն», «Սփիւռհայ կեանք» եւ «Վերջին լուրեր» ծրագրերը):

**

ՀԱՅԿԱԿԱՆ ՍՍՀ ՀԵՌՈՒՏԱՏԵՍՈՒԹԵԱՆ-ՌԱԴԻՈՀԱՂՈՐԴՈՒՄՆԵՐԻ ՊԵՏԱԿԱՆ ԿՈՄԻՏԵՆ ԵՒ ՍՓԻՒՌՔԱՀԱՅՈՒԹԵԱՆ ՀԵՏ ՄՇԱԿՈՒԹԱՅԻՆ ԿԱՊԻ ԿՈՄԻՏԵՆ

ՅԱՅՏԱՐԱՐՈՒՄ ԵՆ ՌԱԴԻՈՄՐՑՈՂՔ

1987 ԹՈՒԱԿԱՆԻ ՄՐՑՈՂՔԻ ՀԱՐՑԵՐԸ.

1.- Ինչպէս գիտէք, 1917 թ. Դեկտեմբերի 29-ին Ռուսաստանի Ժողովրդական Կոմիսարներու Խորհուրդը դեկրետ ընդունեց Թուրքահայաստանի մասին: Խնդրում ենք յայտնել ձեր կարծիքը այդ դեկրետում առաջ քաշուած իրաքանչիւր հարցի վերաբերեալ:

2.- Ձեր կարծիքով, որո՞նք են սփիւռքահայութեան միասնութեան հիմքերը (օրինակի համար, հայրենիքի շուրջ համախմբումը, հայապահպանումը, պայքարը յանուն խաղաղութեան եւ սոցիալական արդարութեան, հայասփիւռքեան կազմակերպութիւնների ուժեղացումը, մշակութային կեանքի աշխուժացումը, հայոց լեզուի ուսուցումը, հայ եկեղեցու համախմբող տարրերի ուժեղացումը, հայ դատը եւ այլն) և նրանցից իրաքանչիւրի տեղն ու դերը:

3.- Թէ ինչո՞ւ Սովետական Հայաստանը համայն հայութեան հայրենիքն է:

ՄՐՑՈՂՔԻ ՅԱՂԹՈՂՆԵՐԸ ԿԸ ՍՏԱՆԱՆ ՀԵՅԵԻԵԱԼ ՄՐՑԱՆԱԿՆԵՐԸ

Երկու առաջին մրցանակ — զբօսաշրջիկային անվճար շրջագայութիւն Սովետական Հայաստանում (երկու շաբաթով):

Չորս երկրորդ, տասը երրորդ և հիսուն խրախուսական մրցանակներ (թանկարժէք յուշանուէրներով):

ՄՐՑՈՂՔԻ ՎԵՐՋԻՆ ԺԱՄԿԷՏՆ Է 1987 Թ. ԴԵԿՏԵՄԲԵՐԻ 1-Ը:

ՄՐՑՈՂՔԻ ԾԱՆՉՆԱԽՈՒՄԲ

Լուրջ ապահովական

ՔՈԼԵՍԹԵՐՈԼԸ ՊԼ՞ՏՔ Է ՎԱԽՆԱԼ

Քոլեսթերոլ, քիմիական անուն մը, որ քանի մը տարի է վեր ամէնուն բերանն է: Շատերը սարսափահար են, տարին քանի մը անգամ քննել կու տան և եթէ չափը շատ է, սաստիկ պահեցողութեան կը սկսին:

Իրականին մէջ, քոլեսթերոլի հարցը լուծուած չէ: Շատ կէտեր, որոնք դեռ երէկ ծանօթ կը կարծուէին, վէճի նիւթ են նորէն:

Չափազանց քոլեսթերոլը պնդերակութիւն չէ անպայման:

Գիտենք թէ այս նիւթը խաւ կը կապէ երակներու ներքին եբեսին վրայ, երակը կը կարծրանայ և կը ձգտի խցուելու: Երբ այս պատահի սրտի թագերակներուն, բացայայտ է վտանգը: Վիճակագրութիւնները ցոյց կու տան, թէ երեք անգամ աւելի են երակային արկածները՝ չափէն աւելի քոլեսթերոլ ունեցող անձերու մօտ: Ուրեմն քոլեսթերոլը կը նկատուի յանցաւորը, սակայն իրողութիւնը այդ չէ: կը հաստատուի հետզհետէ, որ բարձր քոլեսթերոլ ունեցող անձեր ենթակայ չեն պնդերակութեան, իսկ շատեր՝ որ բնաւ քոլեսթերոլ չունին, կը ցուցադրեն երակային կուտակումներ:

Ե՞րբ պէտք է մտահոգուիլ:

Անփոփոխ և ամէնուն պատշաճ օրէնք մը չկայ քոլեսթերոլի չափին մէջ: Մէկէն միւսը կը փոխուի և անոնք որ քիչ ունին այդ նիւթէն՝ իրենց արեան մէջ, նբազ վտանգի տակ չեն միշտ: Արիւնը, այդ կերպով կ'արգիլէ որ կուտակուի քոլեսթերոլը: Մաձային արտաթորումը աւելցնելով

(Շար. տես էջ 4)

00076

Ա.Դ.Հ.Կ. 100 ԱՄԵԱԿ 1887-1987

ԽՐԻՄԵԱՆ ՀԱՅՐԻԿԸ ՓԱԽՑՆԵԼՈՒ ՓՈՐՁ

(ԸՆԿ. Ռ. ԽԱՆ ԱԶԱՏԵԱՆԻ ՅՈՒՇԵՐԷՆ)

Հ ն չ ա կ ե ա ն կենտրոնում մանրամասն քննութեան առանք, թէ ի՞նչպէս պիտի կարողանանք օգտագործել Խրիմեան Հայրիկին, թէ ինչպէ՞ս եւ ի՞նչ եղանակով ևս պիտի դուրս բերեմ Խրիմեանին երուսաղէմից, եթէ նա համաձայնութիւնը տայ։

Նախ պիտի գնայի Եգիպտոս՝ Աղեքսանդրիա որտեղ մեծ արդէն Հնչակեան մասնաճիւղ ունէինք՝ հնարելիս Պոլսից այնտեղ փախած մեր ընկեր Գ. Աչըգպաշեանի Սրա միջոցով ես մի-երկու ճարպիկ տեղական լեզուներին ու պայմաններին ծանօթ օգնականներ պիտի գտնէի, որոնք նոյնպէս պիտի գային Յոտյ Եաֆֆա կամ Երուսաղէմ, երբ Խրիմեանի համաձայնութիւնը ստացած լինէի։

Ամէն ինչ ծրագրելուց յետոյ, Խուչպուլեանի հետ ճանապարհ ընկանք Մարսէյլ, ուր հասանք Մայիս 1-ին, 1891 Թուի վաղ առաւօտեան։ Բանուորական տօնի երկրորդ տարին էր։ Գլխաւոր փողոցներում մենք աւելի շատ զօրք տեսանք, քան բանւորներ։ Ֆրանսական կառավարութիւնը, բանուորական անկարգութիւնների վախից դըրդըռած, իր ամբողջ զօրաբանակը, թէ ձիաւոր և թէ հետեւակ, փողոց էր դուրս բերել։ Բանուորները հանգիստ կերպով չրջում էին մայթերի վրայ, իսկ զօրքը փողոցների ամբողջ երկայնութիւնն էլ բռնել, նրանք չայլում էին կողք կողքի լուռ, անխօս, որպէս երկու ոխերիմ թշնամիներ։ Մերթ ընդ մերթ բանուորների չարքերից vive l'armée (կեցցէ բանակը) աղաղակն էր լսւում, բայց մարում էր օդի մէջ բոլորովին անարձագանգ։ Ջիաւոր գինուորները իսկ և իսկ եգիպտական սֆինքսների տեսքն ունէին։

Մարսէյլից Պոլիս մեկնող նաւը դուրս եկաւ մի օր առաջ, այնպէս որ նախ Խուչպուլեանին ճանապարհեցի եւ յետոյ միայն ինքս Աղեքսանդրիա ուղեւորուեցի։

Աղեքսանդրիայում միայն մի քանի օր մնացի։ Աչըգպաշեանի հետ պէտք եղածը կարգադրելուց եւ պայմանաւորուելուց յետոյ, ճանապարհուեցի դէպի Եաֆֆա, իսկ այն տեղից էլ կառքով (երկաթուղին դեռ չէր կառուցուած) Երուսաղէմ։ Ոչ մի բան չէի վերցրել հետս. պայուսակն Թողել էի Աղեքսանդրիա, իսկ հետս վերցրել էի միայն ճամբորդական վերմակս և մի փրանսերէն գիրք՝ ճանապարհին կարդալու համար։ Բայց ի՜նչ կարդալ, աչքերս անցնում էին տողերի վրայով, տեսնում էի, որ գրքի երեսը վերջացաւ, բայց ոչինչ չէի հասկացել, ոչինչ չէր մնել գլուխս։

Եաֆֆա հասնելուց յետոյ արդէն գիրքը մի կողմ դրի։ Ջննում էի քաղաքը, ծանօթանում նրա ոլոր-մոլոր փողոցներին, դիտում էի նաւահանգստի դիրքը, մի խօսքով հետազօտում էի այն բոլոր պայմանները, որ ինձ անհրաժեշտ էին Խրիմեանին փախցնելու համար։

Ի հարկէ բոլորովին անհրաժեշտութիւն չկար, որ անպատճառ Եաֆֆայի նաւահանգստով փախցնէինք մեր կենդանի ապրը եւ կամ Երուսաղէմից դուրս գալուն պէս, փութայինք մտածէինք։ Աքսորականը անհետանալուն պէս կառավարութիւնը ամենից առաջ նրան նաֆֆայում և դուրս գնացող նաւերի մէջ պիտի փնտռէր։

Այդ բանը շատ լաւ իմանալով, մենք Աղեքսանդրիայում որոշել էինք՝ Երուսաղէմից նախ յամաքի ճանապարհով եաֆֆայի հակառակ կողմը գնալ, ծպտուած ապրել նախօրօք պատրաստուած տեղերում եւ ապա՝ մի քանի օր անցնելուց յետոյ միայն ճանապարհ ընկնել դէպի յարմարագոյն նաւահանգիստը։

Մինչեւ Երուսաղէմ հասնելս

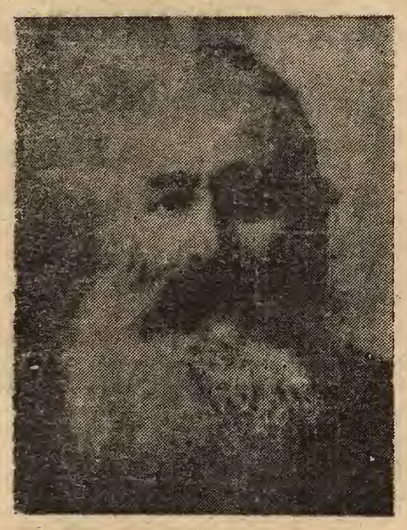

ԽՐԻՄԵԱՆ ՀԱՅՐԻԿ

ինձ զբաղեցնում էր մի այլ չափազանց կարեւոր հանգամանք, ի՞նչպէս պայմանների մէջ էր պահւում աքսորական Խրիմեանը, ո՞ր աստիճան խիստ է նրա վրայ եղած հսկողութիւնը, թոյլատրո՞ւմ է արդեօք ուխտաւորներին նրա հետ ազատ տեսնուելու, թոյլատրո՞ւմ է նրան վանքի պատերից դուրս գալ, չէ՞ որ ազատուած արդեօք լրտեսներով, պիտի կարողանա՞մ նրա հետ տեսնուել եւ նպատակս յայտնել. իսկ եթէ առաջարկութիւնս ընդունի, ի՞նչ ձեւով պիտի նրան վանքի պատերից դուրս հանել, կարելի պիտի լինի՞ արդեօք դրսնապանին կաշառել եւ գիշեր ժամանակ վանքի դռները բանալ տալ. կը համաձայնուի՞ Խրիմեանը արդեօք ծպտուել, հրէական հագուստ հագնել եւ կամ հարկ եղած դէպքում մօրուքը խուզել։

Այս հարցերի անվերջ չարանները խռնուում էին ուղեղումս եաֆֆայից Երուսաղէմ տանող 10–12 ժամուան ամբողջ ճանապարհին ընթացքում. եւ ի հարկէ, առանց պատասխանի էի մնում։

Մի հանգամանք միայն ինձ յոյս էր ներշնչում, այդ բոլոր դժուարութիւնները յաղթելու։

Աղեքսանդրիայում ինձ ասել էին, որ Խրիմեանի մօտ մի շատ վստահելի եւ չափազանց հաւատարիմ վանեցի երիտասարդ սպասաւոր կայ, Սահակ անունով, որի միջոցով էլ պիտի կարողանայի բանակցել Խրիմեանի հետ եւ իմ առաջին օժանդակողն էլ նրան պիտի ընտրէի։ (Այդ Սահակը վերջը դարձաւ Կ ո ր ի ւ ն վարդապետ)։

Երեկոյեան ժամը 9-ն էր, որ Երուսաղէմ հասայ և Սուրբ Յակոբայ վանքի դրանն իջայ։

***

Ջնայելով, որ ճրագները նոր էին վառել, բայց վանքի դարպասն արդէն փակ էր։ Դժուարութիւնամբ բանալ տուի դուռը, չէին ուզում ներս թողնել, ուշ լինելու պատճառով։

Դուռը բացող Օտաբաշին ինձ առաջնորդեց մի սենեակ տուեց մի կտոր մոմ վառելու և հեռացաւ։ Սենեակը երկրորդ յարկումն էր, առաստաղը կամարապատ եւ այնչափ ցած, որ կարճահասակ լինելով հանդերձ, գլուխս դպչում էր առաստաղին։ Յատակը պարզ գետին էր, հողով ծածկուած և կիսով չափ միայն խսիր փռած։ Վերմակս փռեցի այդ խսիրի վրայ, պզակս ծալելցի բարձ շինեցի և քիչն ընկայ վրան։

Մի քանի րոպէ հանգստանալուց յետոյ, սկսեցի պատուհանից դիտել. հասկանալու համար, եթէ արդեօք ի՞նչ է ներկայացնում իրանից այդ վանական միջնաբերդը։

Թէեւ լուսնեակ գիշեր էր, բայց որոշ չէր երեւում. նկարւում էր միայն մի ընդարձակ բակ, չրջապատուած նոյնպիսի երկյարկանի խուցերով, ինչպէս իմ իջեւանն էր, ոչ մի տեղ ճրագի լոյս չէր երեւում։ Չէր լսւում նոյնպէս եւ ոչ մի ձայն, կոնդակն արդէն կանգ էր առել եւ ամէն ինչ թաղուել էր լոո թեան ու խաւարի մէջ։ Այս էլ պիտի ասեմ, որ Ջատկական տօներն արդէն անցել էին, եւ բոլոր ուխտաւորները ցրուել գնացել էին։

Նորից թիկն ընկայ ու մտածմունքների մէջ ընկղմուեցի։ «Երու սաղէմումն եմ արդէն, — ասում էի ինքս ինձ,— բայց պիտի յաջողուի՞ արդեօք ինձ կատարել այն միսիան, որի համար եկել եմ։ Ամէն դժուարութիւն կը յաղթահարուի միայն թէ Հայրիկը ընդունի առաջարկս և համաձայնի փախչել։ Բայց ինչո՞ւ չպիտի համաձայնի, չէ՞ որ այս րոպէիս ինքն էլ աքսորական է և ցանկացող հէնց իր այս գրութիւնից ազատուել եւ իր կեանքի վերջին տարիները ազատութեան մէջ անցկացրել։ Ա՛խ, միայն թէ կարողանամ նրան տեսնել եւ խօսել ինչ որ հարկն է։ Ամենից առաջ պէտք է այս հաստափոր Օտաբաշու հետ բարեկամանալ եւ նրա միջոցով գտնել Խրիմեանի սպասաւոր Սահակին։

Շատ էի աշխատում քնել ու փոքր ինչ կազդուրուել, բայց չէր յաջողւում. քունը մօտ չէր գալիս աչքերիս։

Ծառայի տուած մոմը վաղուց արդէն վառուել սպառուել էր, իսկ ես չարունակում էի մնալ արթուն աչքերս բաց պառկած։

Լուսաբացին վանքի զանգակները հնչեցին, եւ կեանքը սկսեց զարթնել։ Ժառանգաւորաց դպրոցի սանները, զոյգ-զոյգ շարւած, եկեղեցի էին գնում։ Փորձեցի վեր կենալ եւ՝ որպէս ուխտաւոր եկեղեցի գնալ, բայց չկարողացայ քունս տանում էր եւ սաստիկ յոգնածութիւն էի զգում։ Սակայն, Օտաբաշին չթողեց ինձ երկար քնել։

Նա դուռս թակեց՝ յայտնելով, որ հիւրընկալ Սրբազանն ինձ սպասում է։ Ձար չկար, վեր կացայ, երեսիս սառը ջուր քսեցի եւ դուրս եկայ։

Հիւրընկալ Եպիսկոպոսը, ինձ իր խուցը առաջնորդեց եւ սովորական հարց ու փորձից ու դարբնան ստանալուց յետոյ, Օտաբաշուն կանչեց ու յանձնա-

(Շար. տես էջ 4)

ՅԻՇԵԼՈՎ՝ ՕՆՆԻԿ ՃԱՄՊՈՒԼԵԱՆԸ

Տասնամեակ մը Պէյրութ ապրած եմ։ Օրերը շեղ էին որովհետեւ մեծ երիտասարդ էին եւ ուրիշ շեղ նպատակներ ու մեր նպատակին հետեւիլ վազելու կամք ու վճռակամութիւն, այդ օրերուն։

Ահա այդ տարիներուն, Պէյրութի մէջ ստեղծուեցաւ «Գրական Շրջանակ»-ը։ Շրջանակին մաս կը կազմէին տարբեր ուղղութիւններէ երիտասարդներ։ Կային աւագներ ալ։

Այդ աւագներէն մէկն ալ Կուժունին էր։ Մէկը, որ համակ եռանդ էր ու նուիրում։

Կուժունի մէկ խօսքով պատրաստեց «Գրական Շրջանակ»-ի տղոց համար։ Այդ ելոյթները ուժեղ գաղափարական չիզ մը կը յայտնաբերէին ու մեզ կը մղէին պայքարի։

Ժամանակ մը ետք, Կուժունին, անկախ «Գրական Շրջանակ»-ին, եւ այս շրջանակի գործունէութենէն մասնակցելով հանդերձ ձեռնարկեց տալ դասախօսութիւններու շարք մը որոնք գրականէ աւելի փիլիսոփայական կնիք ունէին։

Ու ահա մեր տեսադաշտին կու գային անգլիացի, Քրանսացի, գերման եւ այլ ազգերու պատկանող փիլիսոփաներ։ Սէն Սիմոն, Օվեն, Քուիէ, Մարքս, Ֆէյրպախ, Էնկելս, Շերնիշեւսկի. յիշելու համար մէկ քանի անուն։

Հոն կը ծեծուէին սոցիալիզմի հարցերը։

Խանգավառ էինք բոլորս ալ։ Ու այս դասախօսութիւնները կ'ուզային առիթ, որ մենք, յաճախ հանդիպելիք «Արարաս» Օրաթերթի խմբագրատունը գիրար փնտռելով։

Հոն, խմբագրատան մէջ մշտաներկայ էր Օննիկ Ճամպուլեանը, ժպիտը իր դիմքին։

Կը զրուցէինք իր նեռ։ Լաւ խօսակից էր։ «Արարաս» օրաթերթի վարչական պատասխանատու։

Հիմա, երբ թերթերը գուժեցին մահը Օննիկ Ճամպուլեանին, մտածեցի - ահա անյայտ գիտուար մը եւս, որ կը բաժնուի մեզմէ։

Սփիւռքը մէջ օրաթե՞րթ հրատարակել։ Դիւրի՞ն է կը կարծէք։ Եւ օրաթերթ մը վարչական պատասխանատուն ըլլալ ամբողջ տասնամեակնե՛ր... Թուղթի համար դրամ պէտք է։ Դրատարին համար դրամ պէտք է։ Մելանը սղած է։ Օգնող չկայ։ Մէկը տարի մը թերթ ստացեր ու դահեկան մը չէ տուեր։ Ու այսպէս առօրեայ մաշեցնող մտմտուքներ որոնք կը ծանրանան օրաթերթի մը վարչական պատասխանատուի ուսերուն։

Օննիկ Ճամպուլեանը ժպտալով տարաւ այս ծանր բեռը տասնեակ ու տասնեակ տարիներ, ես վերջին եւթսուն տարիները գիտեմ։ Աւելի ըլլալու է։

Պէյրութ ապրած օրերուս, որպէս «Արարաս»-ի բաժանորդ, անձամբ կը ներկայանայի դրամ մուծելու համար։

Եւ օրին մէկը, երբ որոշեցի անցնիլ Եւրոպա, ուսումս շարունակելու, պարտ սեպեցի երթալ «Արարաս»-ի խմբագրատունը ցտեսութիւն ըսելու համար։

Հոն էր մշտաներկայ Օննիկ Ճամպուլեանը։ Ի լուր մեկնումիս, յուզուեցաւ եւ ըսաւ.- Չկարծես թէ կը նեղուիմ բաժանորդ մը կորսնցնելուս համար։ Եւրոպայէն դրկէ հասցէդ եւ այնտեղ ատեն ոտ ուսանող ես իմ հատուցս «Արարաս» դրկեմ ճեզի։

Ես մեկնեցայ ու տարիներ ետք վերադարձայ։

Նոյն Օննիկ Ճամպուլեանը գտայ «Արարաս»-ի խմբագրատան մէջ, նոյն ժպիտը դէմքին։

Ամբողջ կեանք մը նուիրում Հայ Մամուլին, ուրիշ գործ մը չէ՞ր կրնար ընել այս մարդը։ Դրամ չէ՞ր կրնար վաստակել, գեղ կեանք մը չէ՞ր կրնար վարել։ Չէ՞ր կրնար հարստանալ։

Կրնա՛ր։ Բայց Օննիկ Ճամպուլեանին համար հարստութիւնը «Արարաս» օրաթերթի վարչական պատասխանատու ըլլալն էր։

Հարուստ ալ մահացաւ իր պատշգամին վրայ։

Իր անունին շուրջ ոչ մէկ անգամ աղմուկ բարձրացաւ։ Ամպհոններէ չխօսեցաւ։ Յօդուածատիրոջ չդարձաւ։ Իր տարեդարձը չտօնեցինք։

Աշխատեցաւ ու մեկնեցաւ, աւանդ թողուլով աշխատելը։

Հիմա «Արարաս»-ը անշուշտ կ'ունենայ նոր վարչական պատասխանատուներ, ճամպուլեանի կտաւէն։

Միայն այդպէս է, որ կը խաղաղի Ճամպուլեանի հոգին։

Սերունդ մը եւ սերունդի մը գործ, նուիրածութիւնը։

Ճամպուլեաններ նուիրումի օրինակներ են։

ԲԺ. ԹՈՐՈՍ ԹՈՐԱՆԵԱՆ

Հ ա լ է պ

ՄԱՄՈՒԼԸ ԴՊՐՈՑ Է

00381 0077

ՋԱՀԱԿԻՐ

ՍԶԳԱՅԻՆ ԳՐԱԿԱՆ ԸՆԿԵՐԱՅԻՆ ՇԱԲԱԹԱԹԵՐԹ

7 ՄԱՅԻՍ 1987

ԾՆՈՒՆԴ

Ուրախութեամբ կը տեղեկանանք, թէ երեքշաբթի 28 Ապրիլ 1987ին, տէր և տիկին Կարապետ և Մանուշակ Շահպենտէրեաններ (Լոս Անճելըս) բախտաւորուած են առջինեկ մանչ զաւակով մը, զոր անուանակոչած են Սելիժ։

Այս բարեբաստիկ առթիւ, «Ջահակիր» ջերմօրէն կը շնորհաւորէ նորածինին ծնողքը, մեծ հայրերն ու մեծ մայրերը՝ տէր և տիկին Գրիգոր և Սոֆի Շահպենտէրեաններն ու տէր և տիկին Վարդգէս և Սառա Սահակեաններ (Լոս Անճելըս), ինչպէս նաեւ ընտանեկան բոլոր պարագաներէ, և երջանիկ ու առողջ կեանք կը մաղթէ նորածինին։

ՖՈՒԹԲՈԼ

«ԱՀԼԻ» ՅԱՂԹԵՑ ՔԵՆԻԱՅԻ «ՓՈՒՀՈՒՏ»ԻՆ

Անցեալ Ուրբաթ, 1 Մայիս 1987, Երեւանի ժամը 9-ին, Գահիրէի մարզաւանին մէջ, Աֆրիկէի ախոյեան ակումբներու 1-16 երեք մրցումին, «Ահլի»ի խումբը փառաւոր յաղթանակ մը տարաւ Քենիայի «Փուհուտ» խումբին դէմ 6-0 արդիւնքով։

Դարձի մրցումը տեղի պիտի ունենայ Քենիայի մէջ, Կիրակի 17 Մայիսին։

Վստահ ենք, թէ այս յաղթանակով «Ահլի»ի խումբը որեւէ դժուարութեան պիտի չհանդիպի դարձի մրցումին։

«ՆԱՔԱՆԱ ՐԷՏՏԻՖԸԼՍ - ՋԱՄԱԼԷՔ 1-0

Նոյնպէս Աֆրիկէի ախոյեան ակումբներու ախոյեանութեան 1-16 երեք մրցումին, անցեալ Կիրակի 3 Մայիսին Ջամպիայի Քիթուէի քաղաքին մէջ, տեղւոյն «Նաքանա Րէտ Ֆըլս» խումբը յաղթեց «Ջամալէք»ի խումբին 1-0 արդիւնքով։ Կոլը նշանակուեցաւ մրցումին վերջաւորութեան հինգ վայրկեան մնացած։

Վստահ ենք, թէ դարձի մրցումին որ տեղի պիտի ունենայ 15 Մայիսին Գահիրէի մէջ, «Ջամալէք» իր կարելին պիտի ընէ 2-0 արդիւնքով յաղթելու, կարենալ մասնակցելու 1-ելդ փուլին։

ԽՍ. ՄԻՈՒԹԵԱՆ 50ՐԴ ԱԽՈՅԵԱՆՈՒԹԵԱՆ ԳԺՈՎ

ՋԵՆԻԹ - ԱՐԱՐԱՏ 0-0

Ս. Միութեան Բալձրագոյն Լիկայի ախոյեանութեան մրցումներուն գծով, անցեալ Շաբաթ, 2 Մայիսին, Լենինկլատի «Ջենիթ»ը հիւրընկալեց Երեւանի «Սրարատ»ը։ Խլցումը աւարտած է ոչ ոքի, 0-0 արդիւնքով։

«Արարատ»ի յաջորդ մրցումը տեղի պիտի ունենայ յառաջիկայ Կիրակի, 10 Մայիսին, Երեւանի «Հրազդան» մարզադաշտին վրայ Հանչխութի «Գուրլա» խումբին դէմ։

ՍՈՒՍԵՐԱՄԱՐՏ

ԱՐՄԷՆ ՆԱԻԱՍԱՐԴԵԱՆ

ԽՈՐՀՐԴԱՅԻՆ ՄԻՈՒԹԵԱՆ ԱԽՈՅԵԱՆ

Մոսկուայի մէջ տեղի ունեցող Խ. Սիութեան սուսեր-մարտի ախոյեանութիւնը վերջ գտաւ մեծ անակնկալով մը, երբ Երեւանցի մարզիկ Արմէն Նաւասարդեան ալեձանգլեզով 7 յաղթանակ ու մէյ մը կէս պարտութիւն, առաջին անգամ ըլլալով դարձաւ երկրի ախոյեան։

ԽՐԻՄԵԱՆ ՀԱՅՐԻԿԸ ՓԱԽՑՆԵԼՈՒ ՓՈՐՁ

(Շարունակութիւն Գ. էջէն)

բարեց, որ ինձ առաջնորդի Սուրբ Յակոբայ պարիսպներէն մէջ գտնուող սրբավայրերն այցելելու։ Այդ հանգամանքն ինձ շատ ուրախացրեց, որովհետեւ, ամբողջ օրը առթ պիտի ունենայի Ստաբաշու հետ լինելու։ Աւելի մեծ եղաւ ուրախութիւնս, երբ ինձ պէտք եղած տեղեկութիւնն Ստաբաշուց աւելի հուսկ եւ դիւրութեամբ ստացայ, քան մտածում էի։

Միանգամայն անտեղեակ ձեւանալով երուսաղէմի գործերից, ես հարց ու փորձ արի, թէ արդեօք ի՞նչ ականաւոր հոգեւորականներ կան Երուսաղէմում, Ստաբաշին ի չարս այլ անունների յիշեց և Խրիմեանի անունը, յայտնելով միաժամանակ, որ նա միանգամայն մասնակից է բոլոր ուխտաւորներին։

Ճաշարան երթալու ատեն քեզի կը ցուցնեմ Խրիմեան Սրբազանի սենեակը,—ասաց նա։

(Վերջը յաջորդով)

ԱՐՏԱՍԱՀՄԱՆԻ ԲԱԺԱՆՈՐԴՆԵՐՈՒՆ

Կը խնդրենք արտասահմանի մեր այն բաժանորդներէն, որոնք ցարդ չեն դրկած իրենց բաժնեգինը, բարի ըլլան մեզի փութացնելու զայն, դիւրացնելու համար մեր գործը։ Չէք կամ մանդա-փոստ դրկել «ZAVEN BALAYAN»ի անունին եւ ուղարկել փոստարկղ թիւ 2111, Գահիրէ (11511), Եգիպտոս։

0078

ՋԱՀԱԿԻՐ»ԻՆ

Իրենց սիրեցեալ հարսին՝ ողբ. Վիքթորիա Կէրիկեանի մահուան առաջին տարելիցին առթիւ և անոր քրոջ՝ ողբ. Վիքթորիա Կէրիկեանի մահուան առաջին տարելիցին առթիւ, Մուշեղ և օր. Լիւսի Կէրիկեաններ կը նուիրեն 30 եգ. ոսկի։

ՆՈՒԻՐԱՏՈՒԹԻՒՆՆԵՐ

(ԵԳԻՊՏԱԿԱՆ ՈՍԿԻՈՎ)

Իրենց սիրելի որդւոյն՝ տէր և տիկին Կարապետ և Մանուշակ Շահպենտէրեաններուն (Լոս Անճելըս) առջինեկ մանչ զաւակով մը բախտաւորուելնուն ուրախ առթիւ, տէր և տիկին Գրիգոր և Սոֆի Շահպենտէրեաններ կը նուիրեն.

Հելպ. Հ.Մ.Ը.Մ.-Նուպարին	50
«Արեւ»ին	50
«Ջահակիր»ին	50

Տիար Նուպար Կէրիկեան և զաւակները՝ Լուսին և Արա, տիար Համբարձում Եէնիգոմշեան (Մ. Ն.) իրենց սիրեցեալ կողակցին, մօր և քրոջ՝ ողբ. Վիքթորիա Կէրիկեանի մահուան առաջին տարելիցին առթիւ և անոր քաղցր ու անմոռանալի յիշատակին կը նուիրեն.

Հայկական Ընթերցասրահին	40
«Ջահակիր»ին	40
Գահիրէի Աղքատախնամին	30
Եկեղեցւոյ Պայծառութեան	30
Հայ Կարիքի Խաչին	20
Գալուստեան Ազգային Վարժարանին	20
«Արեւ»ին	10
«Յուսաբեր»ին	10

(Ստանալ «Ջահակիր»էն)

Իր ամենասիրելի յաւերժ անմոռանալի ամուսնոյն ողբացեալ Գառնիկ Յակոբեանի ցաւալի մահուան առաջին տարելիցին և անոր անհուն կսկծալի միշտ անմար յիշատակին, այրի տիկին Անուշ Յակոբեան կը նուիրէ.

Հելիոպոլսոյ Ամենայն Սրբոց գերեզմանատան բարեզարդման	20
Ս. Գրիգոր Լուսաւորիչ Եկեղեցւոյ Պայծառութեան	20
Գալուստեան Ազգային Վարժարանին	20
Նիլը Իսթ Հայկ. Ակումբին	20
Աղեքս.ի Ս. Պօղոս - Պետրոս Եկեղեցւոյ Պայծառութեան	20
Պօղոսեան Ազգ. Վարժարանին	20
«Արեւ»ի Ֆոնտին	20
«Յուսաբեր»ի Ֆոնտին	20
«Ջահակիր»ի Ֆոնտին	20

(Ստանալ Գահիրէի Ազգային Առաջնորդարանէն)

Ողբ. Նուպար Զօրայեանի մահուան տխուր առթիւ, փոխանակ ծաղկեպսակի տէր և տիկին Կարապետ Շահպենտէրեաններ կը նուիրեն.

Հայկական Ընթերցասրահին	10
Կոկանեան Սրահին	10

(Ստանալ «Արեւ»էն)

ՀԱՅԿԱԿԱՆ ԸՆԹԵՐՑԱՍՐԱՀԻՆ

Ողբացեալ Նուպար Զօրայեանի կոկծալի մահուան տխուր առթիւ, վաստ ցաւակցութեան կը նուիրէ.

Ճանիկեան ընտանիք 10

ՀԱՅ ԹԵՐԹԸ ԸՆԿԵՐՆ Է ՀԱՅ ՏԱՆ

0078

ՀՈԳԵՀԱՆԳԻՍՏ

Տիար Նուպար Կէրիկեան եւ զաւակները՝ Լուսիկ եւ Արա, տիար Համբարձում Եէնիգոմշեան (Ա. Մ. Ն.), Կէրիկեան ընտանիքի եւ համայն պարագաներ կը ծանուցանեն, թէ Կիրակի 10 Մայիս 1987 Հելիուպոլսոյ ազգային գերեզմանատան Ամենայն Սրբոց մատուռին մէջ, յետ աւարտման Ս. Պատարագի, հոգեհանգստեան պաշտօն պիտի կատարուի իրենց սիրեցեալ կողակիցին, մօր, հրոջ եւ ազգականին՝

ՈՂԲ. ՎԻԳԹՈՐԻԱ ԿԷՐԻԿԵԱՆԻ

(ԾՆԵԱԼ ԵԷՆԻԳՈՄՇԻԵԱՆ)

մահուան առաջին տարելիցին առթիւ:

Ինչպէս նաեւ

ՈՂԲ. ՍԱՐԳԻՍ, ՆՈՒԻՐԴ, ԼՈՒՍԻՆ ԵԷՆԻԳՈՄՇԻԵԱՆՆԵՐՈՒ ԵՒ ՅԱՐՈՒԹԻՒՆ ՍԻՒՐՄԷՆԵԱՆԻ

հաղորդակցուելու:

Հանգուցեալներուն յիշատակը յարգողները կը խնդրուի ներկայ գտնուիլ:

ՆԿԱՐՉԱԿԱՆ ՅՈՒՅԱՀԱՆԴԷՍ

ԱՆՆԱ ՊՕՂԻԿԵԱՆԻ

ՏՈՔԹ. ՌԱԿԱՊԻ ՅՈՒՅԱՍՐԱՀԻՆ ՍԷՋ

3, էլ նիլ պոդոսայ, կիզէ, Շերաթոն պաղտոյիճ կից

Բացումը տեղի ունեցաւ Երկուշաբթի, 27 Ապրիլ 1987-ին

Յուցահանդէսը բաց կը մնայ մինչեւ 26 Մայիս 1987, առտուընէ ժամը 10էն կէսօրվան եսէ ժամը 7ը:

ՍԻՐԱԼԻՐ ՀՐԱՒԷՐ ԲՈԼՈՐԻՆ

ԼՈՅՏ ՏԵՍԱԻ

ՆԻՒԹԵՐ

ԵԳԻՊՏՈՍԻ ՀԱՑՈՑ ՊԱՏՄՈՒԹԵԱՆ ՀԱՄԱՐ

Բ. Հասnr 765 մեծադիր Լ.Ջ, Պատկերազարդ

Հեղինակ ԱՐՏԱՇԷՍ Հ. ԳԱՐՏԱՇԵԱՆ

«Պատմութիւն եգիպտահայ բարեգործներու, Հայկեր Ջուէյլայի Գպրատան, Խոլէնեան և Գալուստեան Ազգային պարտիզներու, Գալուստեան Երջանաւարս իշ Մխիթեան, Գրիգոր Եղիայեան կրթաթոշակի հիմնադրամին»:

Գիրքին վրայ աշխատեցած է 110 հարիւր տասը) ամերիկեան տարի, արաքման ծախսով մը ամբողջ:

Չէքով առաքել հետեւեալ անունին U·G·A·B· - LAUSANNE

Հասցէ. U· G· A· B·
3, Chemin du Cap
1006 Lausanne (Suisse)

ԲԱԺԱՆՈՐԴԱԳՐՈՒԹԻՒՆ

	Պարզ փոստ	օդային փոստ
Եգիպտոսի բաժանորդներէն	400 Ե.Դ	—
Արաբական երկիրներ	—	5 տոլար
Եւրոպայի, Ամերիկայի, Գանատայի, Աւստրալիոյ եւ այլ երկիրներու բաժանորդներէն	15 տոլար կամ 20 Սթերլին	30 տոլար

ՔՈԼԵՍԹԵՐՈԼԷՆ ՊԷ՞Տ Է ՎԱԽՆԱԼ

(Շարունակութիւն Բ. էջէն)

կը զօրացնէ անոր արտաքսումը։ կը ձգտի չարժման մէջ դնել հաստատուած քոլեսթերոլը եւ աշխատելու մէջ դնել լեարդը։

Ուտելիքներու մէջ պէտք է ջնջել ուշ՝ղ, հորթին վերնալանջքը, ոսկրէ և այն բոլոր ուտելիքները՝ որոնք քոլեսթերոլ կը պարունակեն, տապկուած կերակուրները, թացաններ, ըմպելիներ, գինի։ Սահմանափակել չաքարային նիւթեր, հաց, կարկանդակ, անուշեղէն երշիկներ, իւղոտ ձուկ, պանիրներ, գարեջուր, օղի։

Ծանձնարարելի են՝ թարմ պտուղներ, բանջարեղէն, բրինձ, կարմիր եւ անճարպ միս՝ անսեր կաթ, թարմ հաւկիթ, թարմ կարագ ձէթ, եգիպտացորենի և այլ բուսական իւղեր, հանքային ջուրեր։

ՏԷՕՔՄԷՋԵԱՆ ԿԸ ՏԵՍԱԿՑԻ ԹԷՋԸՐԻ ՀԵՏ

(Շարունակութիւն Ա. էջէն)

Մարիսարի Թէջդրի մասին իր կարծիքը յայտնելով, Տէօքմէնեան ըսած է, թէ ինք չատ լաւ տեղեակ է եւ իր կարծիքն աւելի ջերմ զսած է «Թրիպոլիոյ Տիկինը»։

ՀԱՅ ԹԵՐԹԸ ԸՆԿԵՐՆ Է ՀԱՅ ՏԱՆ

0083

ՉԱՀԱԿԻՐ

ԱԶԳԱՅԻՆ ԳՐԱԿԱՆ ԸՆԿԵՐԱՅԻՆ ՇԱԲԱԹԱԹԵՐԹ

چاهاكير

جريدة أسبوعية

ص.ب ٢١١١ بالقاهرة ج.ع.م . ت ٩٣٤٩٠٨

صاحبة الامتياز : السيدة عايدة سيرد بيان (بالالبان)

TCHAHAKIR

HEBDOMADAIRE ARMENIEN

B.P. 2111 Le Caire (R.A.U.) • Tél. 934908

Adresse Télégraphique : TCHAHAKIR, Cairo

Rédacteur en chef : SARKIS BALAYAN

Հիմնուած 1948

Աբոնեսներ — Ա.Ը.ՏՍ. ՍԵՐՎԻՃԵԱՆ

Սեփականատէր՝ խմբագիր — ՍԱՐԳԻՍ ՊԱԼԱՃԵԱՆ

ՆՈՐ ՇՐՋԱՆ ԹԻՒ 1095 — ՀԻՆԳՇԱԲԹԻ 14 ՄԱՅԻՍ 1987

ՀԱՏՈՒ ՁԵՌՔԻ 10 եզ. Դրկ.

عدد رقم ١٠٩٥ — الخميس ١٤ مايــو ١٩٨٧

ՎԱՂՈՒԱՆ ՄՏՈՐՈՒՄՆԵՐՈՎ

ՁԱՄԲԱՑ ԲԱՑԷՔ ՆՈՐ ՍԵՐՈՒՆԴԻՆ

Որա՜ճ սիրտ դրիճ գաղթաշխարհի մէջ վարժարան մը բանալու։

Անտեսեցիճ մեր առօրեայ յոգնութիւնը, եւ եկամուտը հատոս. մոռցեցիճ մեր ունեցածն ու չունեցածը. զօրակոչի ենթարկեցի՞ճ մօտաւոր ու հեռաւոր մեր ծանօթներն ու բարեկամները:

Այլ տեղ, բաղաքի մը հայաբաս շրջանին, ուրբե դպրոց մը կառուցանելու համար, որա՜ճ ժողովներ գումարեցիճ՝ գիբեր ու ցերեկ, ու յանախ՝ ախտդաղի կանչը յայտնեց մեզի, որ ա՛լ արեւը պիտի ծագի:

Լարեցիճ մեր ուժերը, փոեցիճ սեղանի վրայ մեր կարելիութիւնները, որոշեցիճ զարնել գուռը յաջողակ հայուն, որ բանայ իր սրտին հետ՝ իր ափը հարուստ։

Ու բայ՛ճ՝ դպրոցներ բաղաքներուն մէջ օտար։

Հարկ էր կեանճ տալ չոր պատերուն, շնչաւորել հայ մանուկով եւ ուսուցչով, եւ բայլ պահել միշտ ավայրէ—ժամանակի կտրոյթին։

Կառուցումի խոնչէնիը չդօթափած, գայն պահելու տագնապը կպաճեց մեզ։

Մեր ծնողաց ըսիճ, աճա՛ ձեզի դպրոց՝ ձեր եւ մեր զաւակներուն սիրասուն:

Կրթական տնօրէնին յանձնեցիճ մեր վարժարանը, բլլալդրեցիճ, որ հայաբոյր ծրագիր մշակէ մեր ուսանողներուն եւ գործադրէ աննահանջ:

Ան, տնօրէնը՝ փոխան ուսումնական ծրագրի հետապնդման, իր օրերն ու տարին ամբողջ տրամադրեց՝ ամսական գոյացնելու հոգեվաբ հետիճ:

Դպրոցի բեռ բառնող ազգային մարդիկ, զգացիճ՝ թէ դպրոցի դուռ բանալէն աւելի՝ ամէնօրեայ յանախաճի է ու մաշում, ամէնօրեայ վարժարանի դուռ բանալ:

Իսկ բերան ծանրագոյնը՝ «զոհողութիւն» անուան տակ, դրիճ հայ ուսուցչի տկար ուսերուն:

Պարզապէս անվերջ սպառում է, հոգեկան ու նիւթական ինճնահալում՝ ապրիլ դպրոցի տնտեսական հիւծող առօրեան, ի խնդիր մեր լեզուի ուսուցման ու հայակերտումի:

***

Դուք ըսէ՛ք թիւը հայ մանուկներուն, որ աշխարհ եկան օտարութեան մէջ, եւ կու գան տակաւին:

Ձգեցէ՛ք համեմատականի պատկերը՝ ծնող երեխային ու հայ վարժարան գացողին:

Բաժնեցէ՛ք, ինչպէս բուաբանական գործողութիւն, նիւթական ներդրումներու գումարը, անոր վատնած թանկագին ժամերը՝ փոխարէն հայ ատակերտներու հանակով, իմանալու համար, թէ որա՜ճ սուղ արժած է հայու արիւնոտ սնած երեխայ մը հայացնելը՝ Մեսրոպատառ կրթական օճախի մը մէջ։

Մեր ափերուն մէջ մեծցող, ծնողէին ու ազգին վերացեալ ուժն ու նիւթականը համող այդ էչերուն վրայ կ'ապաւինիճ՝ ընտանեկան ու հաւաքական մեր կեանճի յառաջդիմացը, ներկան ու ապագան:

Վաղը... ասոնճ, մեր տղաներն ու աղջիկները, պատանութիւնը եսին ձգած, գոցած դպրոցականի պայուսակները, երիտասարդական աւիւնով պիտի թակեն դուռը կեանճին ու խուժեն ներս անկէ՝ ոռոտաձայն:

Ադմուկով, բնդվզումով ու բռնցքով թո՛ղ մեր դուռն ալ թակեն... միա՛յն թող գան, բերեն նոր ոտն, եւ նոր արեւ մեր կեանճին:

Ձսմբայ տուէ՛ք այս ուժերուն, դիտելու տողանցիճ իրենց կենսայորդ, ժայթքող բոցն աչերուն, ուժը բազուկին, լու-

(Շարունակութիւնը տեսնել էջ 4)

ՕՏԱՐ ԴՐԱՄԱՆԻՇԻ ԱԶԱՏ ՇՈՒԿԱՆ

ՍԿՍԱՒ ԳՈՐԾԵԼ ԱՆՑԵԱԼ ԵՐԵՔՇԱԲԹԻ ՕՐՈՒԸՆԷ ՍԿՍԵԼ

Դրամատնային ազատ շուկայի դրութիւնը սկսաւ կիրարկուիլ անցեալ Երեքշաբթի, 12 Մայիսին սկսեալ:

Տնտեսութեան եւ արտաքին առեւտուրի նախարար տոքթ. Նուսրի Մուսթաֆա մամլոյ ասուլիսի մը ընթացքին յայտարարեց շուկայի հաստատման ու անոր աշխատանքի կանոններուն շուրջ տրուած որոշումները: Սոյն ասուլիսին ներկայ գտնուեցաւ նաեւ Կեդրոնական Դրամատան կառավարիչ տոքթ. Սալահ Համեդ:

Շուկայի ստեղծումը առաջին հերթին կը նպատակադրէ եգիպտական տնտեսութեան ծառայել, օտար դրամանիշի մեծ աղբիւրներ ապահովել դրամատային սպասարկութեան միջոցաւ, որ կը պարփակէ հաճախորդներ, խառնրդ եւ սեփական դրամատուներ, ինչպես նաեւ կը նպատակադրէ շահարկողներուն եւ արտասահմանի մէջ աշխատող եգիպտացիներուն առիթ ընծայել օտար դրամանիշեր ազգային դրամատուներու վաճառելու ազատ շուկային հաւասար ու մրցող գիներով, իսկ պետութիւնը կը յարգէ բոլորի իրաւունքը՝ պահանջի եւ մատուցման ուժերու որոշած գիներով վաճառելու իրենց դրամանիշերը:

Դաղափար մը տալու համար մեր ընթերցողներուն, կը ներկայացնենք առաջին օրուան կարգ մը օտար դրամանիշերու գնման եւ վաճառման դրամատուներու սակերը եգիպտական դահեկանով, որ փոխոխումի պիտի ենթարկուի եւ յայտարարուի ամեն օր:

	Գնում	Վաճառում
Ամերիկեան տոլար	216,5	217.-
Անգլիական սթերլին	360,9	361,8
Գերմանական մարք	120,5	120,8
Չուիցերիական Ֆրանք	146,5	146,8
Հոլանտական Ֆլորեն	106,9	107,2
100 Պելճիքական Ֆրանք	580,9	582,3
Ֆրանսական Ֆրանք	36,1	36,2
100 Իտալական լիրա	16,7	16,8
100 Աւստրիական Եէն	154,6	155.-
Քուէյթի տինար	785,2	787,1
Սէուտական րիալ	56,9	57,1
Պահրէյնի տինար	521.-	522.3
Յորդանանեան տինար	605,4	606,9

Ինչ կը վերաբերի փոխանցման սակերուն, չնչին առաւելութիւն մը կը ներկայացնէ վերոյիշեալ սակերուն վրայ:

ՄԵՐ ՊԱՀԱՆՋԱՏԻՐԱԿԱՆ ՊԱՅՔԱՐԸ ԵՒ ԹՈՒՐՔԻՈՅ ՀԱԿԱԶԴՈՒՄԸ

Հայ դատի հետապնդումը ամէն լուրջ, ծանրակշիռ ու ծաւալուն գործ է:

Պէտ ունիճ, պէտ պիտի ունենանճ ծոմ համբերութեան ու լեռ յամառութեան, հանապարհը երկա՜ր է, շա՜տ երկար:

Մեր պահանջատիրական պայքարը պիտի տանիճ բոլոր հակառակներու վրայ, Թուրքիոյ դէմ առանձին միջոցառումներով, իսկ մեծ պետութիւններու մօտ՝ բաղաքական լայն տարողութիւն ունեցող աշխատանքներով:

Թուրքիա ուրանալով ահաւոր ոճիրին պատասխանատուութիւնը եւ խեղաթիւրելով պատմական դէպքերն ու արձանագրութիւնները, կը փորձէ հայութիւնը ծաղեցնել ամբաստանեալի աթոռին եւ առ այժմ ձեռնարկած է հակահայ հակայածաւալ բարոյական աշխատանքի:

Թուրքիոյ պետութիւնը ոչ միայն չ'ընդունիր Հայկական Ցեղասպանութեան ժառանգականօրէն իրեն իյնող պատասխանատուութիւնը, հայ ժողովուրդին վերադարձնել հայապատկան բոլոր հողերը եւ կատարել նիւթական հատուցում, այլ ընդհակառակը, պետական իր ամբողջ վարչամեքենան գործի լծած է համոզելու աշխարհը որ թուրք ժողովուրդը զոհն է ջարդերուն, մեզ կ'ամբաստանէ իբրեւ եղեռնագործ՝ թուրքերու ջարդարար, ասելին, ինչպէս պատահեցաւ արդէն, հայոց ձեռամբ ջարդուած խե՜ղճ թուրքերու աճիւնները պիտի յայտնաբերուին եւ ամէնուրեք ճնշումի տակ կ'ուզէ առնել մեր ժողովուրդին պահանջատիրական շարժումը։

Թուրքոյ կառավարութիւնը թուրք պատմաբաններու կեղծելու եւ եղծելու բոլոր կարելիութիւնները զօրակոչելով, կը ջանայ իրենց պատմութեան էջերէն ջնջել բոլոր արիւնոտ կնիքները եւ ամենէն առաջ Թալէաթներու ու Էնվերներու թողած կնիքը, որ ամենաարիւնոտն է, ամենադաժանը, ամենահաւատը:

(Շար. տես էջ 2)

ՖՈՒՏԲՈԼ

Խ. ՄԻՈՒԹԵԱՆ 50ՐԴ ԱԽՈՅԵԱՆՈՒԹԵԱՆ ԳՄՈՎ

«ԱՐԱՐԱՏ» ՅԱՂԹԵՑ «ԳՈՒՐԻԱ»ՅԻ 3 - 2

Անցեալ կիրակի, 10 Մայիսին, Երեւանի «Հրապդան» մարզաւանին մէջ, Բարձրագոյն Լիկայի ախոյեանութեան գծով, «Արարատ» մրցեցաւ (առաջին անգամ լլլալով) Վրաստանի Լանչխութ քաղաքի «Գուրիա» խումբին դէմ եւ յաղթեց 3 - 2 (2 - 2) արդիւնքով։

«Արարատ»ի կոլերը նշանակեցին՝ է. Վերանեան (41րդ եւ 73րդ վայրկեանին) եւ Ա. Խաչմանեան (20րդ վայրկեանին)։

«Արարատ»ի յաջորդ մրցումը տեղի պիտի ունենայ յառաջիկայ Երկուշաբթի, 18 Մայիսին, Թիֆլիսի մէջ, տեղւոյն «Տինամօ» խումբին դէմ։

0079

ԵՍ ԿԸ ԾԽԵՄ ԾՆԱԾ ՕՐԷՍ Ի ՎԵՐ

Տղան բազկաթոռին վրայ նստած կը ծխեր, երբ հայրը ներս մտաւ։ Ան պահ մը չհատաւ տեսածին, ուշադիր նայեցաւ զաւկին, որուն առնգերէն դեռ գուբս կու գար ծուխը, հասկցաւ թէ ի՛նչ կը կատարուէր, յարձակեցաւ զաւակին վրայ, ապտակեց և գոչեց։

— Դուն ծխե՞լ սկսած ես, անպիտա՛ն։

Ծխախոտը թռաւ տղուն ձեռքէն, հայրը ոտքով փճացուց ինկած ծխախոտը, կարծես անկէ վրէժ կ'ուզէր լուծել։

— Վայրկեան մը համբերէ հայր, մի՛ զարներ, ես հիմա չեմ ծխեր, ես ծխել սկսած եմ ծնած օրէս ի վեր։

— Ի՞նչ, դուն փոխանակ ներողութիւն խնդրելու՝ յիմար խօսքե՞ր կ'ըսես։

— Մարիկ ըրէ հայրիկ, ես յիմար խօսքեր չեմ ըսեր, այլ իրականութիւնը և եթէ կ'ուզես ճշմարտութիւնը լսել զսպէ բարկութիւնդ և մարիկ ըրէ, թէ ինչպէս ես սկսած եմ ծխել։

— Ի՞նչ կ'ուզես ըսել, խօսէ՛։

— Կը յիշե՞ս հայրիկ, երբ ես նոր ծնած էի, դուն ընկերներուդ հետ սեղան նստած էիր օրօրոցիս մօտ։ Ընկերներդ եկած էին քեզ չնորհաւորելու համար, եւ դուք ամբողջ երեկոն ծխեցիք, կը ծխէիք և նորածինին «առողջութիւն» կը մաղթէիք օդին եւ ծուխի մթնոլորտին մէջ։

Եւ առաջին անգամ իմ շրջնչած օդիս հետ ես ծուխ ներշնչեցի։ Նիգոդինը իսկոյն ազդեց իմ թոյլ օրգանիզմիս վրայ, եւ ես քնացայ։ Ատիկա քուն չէր, այլ ուշագնացութեան նոպա մը, ատիկա իմ առաջին նրարգային հիւանդութիւնս էր։ Այն ատեն ընծի ինչո՞ւ չզարկիր, հայրիկ։

Հայրը, որ տակաւին զայրացած կը քալեր սենեակին մէջ և կը մտածէր՝ տղուն հետ ի՛նչ ձեւով վարուելուն մասին, պահ մը ապշած որդւոյն նայեցաւ և բակամբոխին վրայ նստելով ըսաւ։

— Շարունակէ՛։

— Մեր տան մէջ երեք հոգի կը ծխէին, դուն, հօրեղբայրս և մեծ հայրիկս։ Նիգոդինը կը շաբունակէր քայքայել օրգանիզմս։ Կը յիշե՞ս հայրիկ, երբ խմած կաթս ետ կուտայի, դուն կ'ըսէիր։ «Շան որդի, վերջին գաւաթն ալ չխմէիր», ու կը ծծդազէիք։ Ատիկա իմ ստամոքսի հիւանդութեանս առաջին նշանն էր։

«Երբ կը ցանկայիր վիս համբուրել, ես կը ճչայի՝ քեզմէ խոյս տալով, ինչպէս խոյս կուտայի բոլոր ծխողներէն։ Ես կը զզուէի ծխախոտի հոտէն, բայց ծուխը շարունակ կը հետապնդէր զիս, և ես կը մեծնայի գառն ծուխը կուլ տալով։ Կամաց կամաց օրկանիզմիս վարժուեցաւ նիգոդինին և ինծի սկսաւ հաճելի թուիլ ծուխին հոտը։ Կը յիշե՞ս, երբ կը պառկէիր բազմոցին վրայ գիս կը նստեցնէիր կուծքիդ վրայ և բերնէդ ծուխի օղակները կը հանէիր։ Ես ձոքիս կ'երկարէի օղակները բռնելու համար... Այն ժամանակ ինչո՞ւ չպատակեցիր, հա՛յր։

«Ես յաճախ կը հիւանդանայի, նիգոդինը քայքայած էր իմ օրկանիզմս։

«Երբ դպրոց գայի, դժուարութեամբ սորվիլ սկսայ, նիգոդինը ազդած էր ուղեղիս վրայ, յիշողութիւնս և ըմբռնողութիւնս թոյլ էին։ Դասամիջոցներուն, խաղալու փոխարէն, ես կը կանգնէի և կը դիտէի միջանցքին մէջ ծխող ոեւէ ուսուցչի ծխելու ձեւին, երբեմն ալ անոր մօտը կ'երթայի չնչելու համար նիգոդինին հոտը։ Խաղերուն մէջէն ամենէն չատը ես փութպոլը կը սիրեմ և կ'երազէի փութպոլիստ դառնալ, բայց երբ բակին մէջ երախաները փո թպոլ խաղալ կ'ուզէին՝ կողմերէն ոչ մէկը կ'ուզէր զիս վիս խաղընկեր ունենալ, ես չուտ կը յոգնէի, քիչ մը վազելէ ետք չունչս կը կտրէր։

«Միջին դասարաններուն մէջ ես աւելի ծուլացայ։ Ճաճախ դասերէն կը բացակայէի, ինծի նման-քանի մը ընկերներ գտայ և անոնց հետ սկսայ ծխել։ Արդէն երկրորդ տարին է որ նախաճաշի համար տուած դրամներովդ ծխախոտ կը գնեմ։

«Փիչերները անհանգիստ կը քնանամ, շարունակ կը հազամ։ Իսկ դուն կարծելով որ մտած եմ կուգաս և վրաս կը ծածկես։ Ո՛չ, հայրիկ, հիւանդութիւնը բոյն դրած է թոքերուս մէջ։ Ես աւելի չուտ կը հասունանամ քան կ'ածխմ։ Ախորժակս լաւ չէ, մարսողութիւնս նոյնպէս։ Եւ այս բոլորը նիգոդինին պատճառաւ։

«Հիմա համոզուեցա՞ր հայրիկ, որ ես փոքր տարիքէս ծխել սկսած եմ»։

Հայրը, որ նստած էր բազկաթոռին վրայ և գլուխը առած էր ափերուն մէջ, գրպանէն հանեց ծխախոտի տուփը, պահ մը վարանեցաւ եւ տուփը երկարեց զաւկին։

— Ծխէ՛։

— Ո՛չ, հայրիկ, ըսաւ տղան տուփը ետ մղելով, ես առաջին անգամ ըլլալով ծխեցի տան մէջ՝ որպէսզի դուն տեսնես։ Ներէ՛ ինծի հայրիկ, ես այլեւս պիտի չեծխեմ։ Քեզ չեմ մեղադրեր։ Դո՛ւն ալ մի ծխեր հայրիկ, չէ որ ծխելը վնաս է։

Հայրը ափին մէջ սեղմեց, ճմռեց ծխախոտի տուփը և մէկ կողմ նետեց, տեղէն ելաւ և գրկեց իր զաւակը ըսելով։

— Ներէ՛ ինծի տղաս...

Անոր աչքերուն մէջ արցունք կար։

Մայրը աշխատանքէն տուն վերադարձաւ և զարմացաւ երբ տեսաւ որ հայր ու որդի ճատրակ կը խաղան, իսկ պատին վրայ փակցուած փոք ի կ թուղթին վրայ գրուած էր. «Հոս չենք ծխեր»։

— Այս ի՞նչ կը նշանակէ, զարմացած հարցուց մայրը։

— Ատիկա կը նշանակէ՝ որ մենք այլեւս չենք ծխեր։

— Այո՞ր, մենք այդ մեր քը։

— Մայրիկ, ես և հայրիկը այսօրուընէ ծխելուն վերջ տուինք, հասկնալի՞ է։

ԵԴՈՒԱՐԴ ԵՈԼՃԵԱՆ

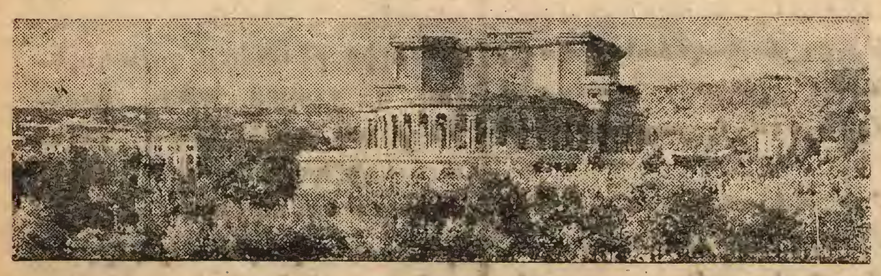

Տարան մը Երեւանէն

ԱՊԱՔԻՆՈՒԹԻՒՆԻ ՄԱՂԹԱՆՔ

Կը տեղեկանանք, թէ Հայկական Ընթերցասիրաց ամենահին անդամուհիներէն Ընկերուհի Լիլիան Կերիկեան, անցեալ Շաբաթ, 9 Մայիս 1987 Ղպտիներու հիւանդանոցին մէջ ննջեցած է աչքի գործողութեան մը (ակնաքող) ը ր անցած է յաջող, և այժմ կը գտնուի ապաքինման շրջանի մէջ։

Մխիթարութիւնս չուտափոթ և կատարեալ ապաքինում կը մաղթէ իրեն։

ՄԵՐ ՊԱՀԱՆՋԱՏԻՐԱԿԱՆ ՊԱՅՔԱՐԸ ԵՒ ԹՈՒՐՔԻՈՅ ՀԱԿԱԶԴՈՒՄԸ

(Շար. Ա. էջէն)

Շարժանկարի արուեստին ժողովրդականութիւնը առաւելագոյն չափով օգտագործելով, բրեական պետութիւնը հետեւսացոյցին համար պատրաստած «Արիւն Պատի վրայ» ժապաւէնով կը փորձէ Հայասպանութիւնը ուրացնելու եւ Հայկական Հարցը խեղաթիւրելու, կը յուսայ նաեւ ուղեղալուացմի ենթարկելու ճանրային կարծիքը։

Թրեական կառավարութիւնը կը փորձէ նաեւ ամերիկեան գոնկրէսն ու ճանրային կարծիքը բառոզչական ճնշումի տակ առնելու նպատակով մասնագիտական գրասենեակի մը ծառայութեան դիմելու։

Թուրքոյ այս օրերու պայմաններու նպաստաւոր ըլլալով ախարհի դրուածքին եւ բաղաքական պայմաններու դասաւորումին, բրեական պետութիւնը ունկնդիր կը գտնէ հետեւողականօրէն ստիլու իր բառոզչութեան ընթացքին, կամայ թէ ակամայ, այդ ունկնդիրները կը մասնուին բրեական խեղաթիւրումները իրացնելու փորձութեան։

Այնպէս որ հայկական պահանջատիրութիւնը աւելիով յարատեւելու կամ պետի ցուցաբերէ՝ ի խնդիր ճշմարտութեան եւ արդարութեան դատին։

Հայ ժողովուրդը որ պատած է ճշմարտութիւն ու արդարութիւնը, որ բաւէնմամած է իր հացը եւ բարին տուած է իր բիւր ձիւերու, երազած է հաղորդութիւն, բարի դրացութիւն, բայց չար եղած է ճակատագիրը։

Դիւանագիտութիւն եւ ճշմարտութիւն սո հասարակ յղեայր չեն ըսուած։ Լաւ գիտեմ այդ։ Բայց գիտեմ նաեւ որ ճշմարտութիւնը ի վերջոյ կը յաղթէ։

Հայ բաղաքական դատի լուծումը աւելի՛ ճնարաւոր կրնայ բլլալ, միջազգային հասարակական կարծիքը յօգուտ հայկական դատի տրամադրելու մեր ճիգերն բազմապատկելով, հասարակական կարծիքը կազմակերպելու համար յօգուտ հայկական դատի եւ ընդդէմ հայ ժողովուրդի

(Շար. տես էջ 4)

«ԽՕՍՈՒՄ Է ԵՐԵՒԱՆԸ»

Միջին եւ Մեծաւոր Արեւելքի համար տրուող հաղորդումները լսելէ ամէն օր Գահիրէի ժամացոյցով՝ 17.30էն մինչեւ 22.00 (Երեւանի ժամացոյցով՝ 20,30էն մինչեւ առաւօտեան 01.00), կարճ ալիքով՝ 49 եւ 60 մեթր եւ միջին ալիքով՝ 347 մեթր, կամ համապատասխանաբար 6065, 4990 եւ 864 կիլոհերց յաճախականութեամբ։

Երեկոյեան ժամը 5,30էն մինչեւ 6.30ը կարելի է լսել հայերէն հաղորդումները (լուրեր, բաղաքական մեկնաբանութիւն, երաժշտութիւն, մանկական ծրագիր), 6.30էն մինչեւ 7.30ը արաբերէն հաղորդումները, 7.30էն մինչեւ 8.00ը օրւայ ծրագրի պատկերն եւ բուերէն ամփոփումները, 8.00էն մինչեւ 10.00ը հայերէն հաղորդումները (գրական, բաեերական, երաժշտական, մշակութային եւ բաղաքական հաղորդումներն ու երիտասարդական «Կռունկ», «Խօսում են նամակներ», «Հարազատի ձայն», «Սփիւռքահայ կեանք» եւ «Վերջին լուրեր» ծրագրերը)։

ՀԱՅԿԱԿԱՆ ՍՍՀ
ՀԵՌՈՒՍՏԱՏԵՍՈՒԹԵԱՆ-ՌԱԴԻՈՀԱՂՈՐԴՈՒՄՆԵՐԻ ՊԵՏԱԿԱՆ ԿՈՄԻՏԷՆ
ԵՒ ՍՓԻՒՌԱՀԱՅՈՒԹԵԱՆ ՀԵՏ ԿԱՊԻ ԸՆԿԵՐՈՒԹԵԱՅԻՆ ԿԱՊԻ ԿՈՄԻՏԷՆ

ՅԱՅՏԱՐԱՐՈՒՄ ԵՆ ՌԱԴԻՈՄՐՑՈՒԹ

1987 ԹՈՒԱԿԱՆԻ ՄՐՑՈՒԹԻ ՀԱՐՑԵՐԸ.

1.- Ինչպէս դիտէք, 1917 թ. Դեկտեմբերի 29-ին Ռուսաստանի ժողովրդական կոմիսարների խորհուրդը դեկրետ ընդունեց Թուրքահայաստանի մասին։ Խնդրում ենք յայտնել ձեր կարծիքը այդ դեկրետում առաջ քաշուած իրաւունքների հարցի վերաբերեալ։

2.- Ձեր կարծիքով, որո՞նք են սփիւռքահայութեան մասնութեան հիմքերը (օրինակի համար, հայրենիքի շուրջ համախմբումը, հայապահպանումը, պայքարը յանուն խաղաղութեան և սոցիալական արդարութեան, հայասփիւռքեան կազմակերպութիւնների ուժեղացումը, մշակութային կեանքի աշխուժացումը, հայոց լեզուի ուսուցումը, հայ եկեղեցու համախմբող առաքելի ուժեղացումը, հայ դատը եւ այլն) և նրանցից իւրաքանչիւրի տեղն ու դերը։

3.- Թէ ինչո՞ւ Սովետական Հայաստանը համայն հայութեան հայրենիքն է։

ՄՐՑՈՒԹԻ ՑԱՂԹՈՂՆԵՐԸ ԿՐ ՍՏԱՆԱՆ ՀԵՏԵՒԵԱԼ ՄՐՑԱՆԱԿՆԵՐԸ

Երկու առաջին մրցանակ — զբօսաշրջիկային անվճար շրջագայութիւն Սովետական Հայաստանում (երկու շաբաթով)։

Չորս երկրորդ, աստը երրորդ և յիսուն խրախուսական մրցանակներ (թանկարժէք յուշանուէրներով)։

ՄՐՑՈՒԹԻ ՎԵՐՋԻՆ ԺԱՄԿԷՏՆ Է 1987 Թ. ԴԵԿՏԵՄԲԵՐԻ 1-Ը։

ՄՐՑՈՒԹԻ ԾԱՆՉՆԱԽՈՒՄԸ

ՀԱՅՐԵՆԻ ՏԵՍԱՐԱՆ

ՏՈՐՔ ԱՆԳԵԼ
(Լուսանկարը՝ Պ. Պետրոսեանի)

ՀԱՅ ԹԵՐԹԸ
ԸՆԹԵՐՆԷ Է ՀԱՅ ՏԱՆ

Ս.Դ.Հ.Կ.
100 ԱՄԵԱԿ
1887-1987

ԽՐԻՄԵԱՆ ՀԱՅՐԻԿԸ ՓԱԽՑՆԵԼՈՒ ԳՈՐՁ

(ԸՆԿ. Ռ. ԽԱՆ ԱԶԱՏԵԱՆԻ ՅՈՒՇԵՐԷՆ)

(Շարունակութիւն նախորդ թիւէն եւ վերջ)

Եւ յիրաւի ճաշարան տանող միջանցքի վրայ էր բացուած Խրիմեանի խուցը, որ միմիայն մէջ մտնող երկսենեակներից էր բաւնացած։ Առաջին սենեակում, որ նախասենեակի տեղ կարող էր ծառայել ապրում էին նրա փոքրաւոր սարկաւագը, որը ծառութիւն պատրիարքի կողմից նշանակուած էր Խրիմեանի մօտ որպէս լրտես, և իր հաւատարիմ վանեցի սպասաւոր Սահակը, որը չարունակ հսկում էր այդ լրտեսի վրայ։

Խրիմեանին երուսաղէմներկայանալս մի չսպասուած անակընկալ էր։ Ինձ որ տեսաւ, բացանչեց զարմացած.

— Ծօ, կենէ՞ բուսար։

— Զսրմանալու ոչինչ չկայ, - ասացի, - ուխտի եմ եկել։

— Հա, պիտեմ, դուն ուխտաւորներ կը սիրես, - պատասխանեց Խրիմեանը խորհրդաւոր չհչտով և չտպեց իրեն այցելութեան եկած պարոնին ճանապարհ գնել։ Ապա դառնալով ինձ ասաց։

— Այստեղ քեզի համար ի՞նչ գործ կայ որ եկեր ես։

— Ուղարկուած եմ յատկապէս Ձեզ Եւրոպա տանելու, Հայրիկ։

— Հիմա ալ Հայրի՞կը պիտի փախցնես, խա՛, խա՛, ախ՛, - ասաց նա ու ծիծաղեց։

— Բայց Հայրիկը ժանգոտած մեքենայ է, - աւելացրեց նա, - բանի մը պէտքական չէ։

— Ոչինչ, - ասացի, - ժանգոտած մեքենայի վրայ ձէթ կը քսեն եւ նա կը գործի։

— Աչքդ լոյս, - ասաց նա, խօսքը փոխելով - Մակարնիգ մեռաւ։

Մակար Կաթողիկոսի մահուան մասին էր ասում, որ տեղի էր ունեցել իմ ճամբորդութեան ընթացքում եւ ես այդ ժամին տեղեկութիւն չունէի։

— Ձեր աչքը լոյս, - ասացի, - Հայրի՛կ, որ վհետեւ հիմա ձեզ կ'ընտրեն Կաթողիկոս։

— Չէ՛, գիս չեն ընտրեր, - ասաց կասկածոտ։

— Ի՞նչ է, ախորժակ ունէ՞ք, Հայրիկ, - հարցրի։

Եւ առանց պատասխանին սպասելու, մխամիտօրէն սկսեցի հաւատացնել ու յուսադրել նրան, թէ այս անգամ Մշակական կուսակցութիւնը Արծրունու գլխաւորութեամբ անպայման նրա թեկնածութիւնը կը գնէ և կը յաղողցնէ ընտրութիւնը։

— Բայց եթէ ընտրուիմ ալ, - ասաց Խրիմեանը, մտածկոտ, - ձեր կառավարութիւնը գիս չի հաստատեր։

— Մի՞թէ, Հայրիկ, դուք կը ցանկանայիք Կաթողիկոս դառնալ այսպիսի մի ժամանակ, երբ կաթողիկոսական բոլոր իրաւունքները խլուած են, բացի զուտ կրօնական խնդիրներին վերաբերեալները։

— Չէ՛, անանկ բան մընէր ըսի, - պատասխանեց խօսակիցս ու մտածումների մէջ ընկաւ։

***

— Ձեր վրայ հսկողութիւնը սի՞ստ է, - հարցրի Խրիմեանին, երկրորդ այցելութեանս ժամանակ։

— Չէ՛, հսկողութիւն չկայ, պատասխանեց նա, - գիս բոլորովին ազատ ձգած են, - առանց մէկու մը հարցնելու կրնամ երթալ ինկերներէս, ճոպէ (Եաֆֆա) ու կենալ հոն օրերով։

— Ասել է՝ դուք չատ հեշտութեամբ կարող էք այս տեղից հեռանալ, - ասացի ուրախացած։

— Հոսկէ երթալը չատ դիւրին է, հարկաւ, - ասաց նա, - մինակ թէ, եթէ փախչիմ, այլեւս զիս չեն թողուր, որ վան երթամ։ Ձիս հոս ղրկելու ատեն ինձ խոստացան, որ թոյլ պիտի տան քանի մը ամիսէն ետքը վան վերադառնալու։ Շատ կը փափաքիմ վան երթալ։

— Եւ դուք հաւատացի՞ք այդ խոստումին, - ասացի միամտամայն զարմացած Խրիմեանի միամտութեան վրայ, - ի՞նպէս կարելի է նշանակութիւն տալ կառավարութեան, թէկուզ Սուլթանի խոստումներին։ Նոյն իսկ եթէ թոյլ տան ձեզ վան գնալու, ներկայ պայմաններում ի՞նչ պիտի կարողանաք այնտեղ անել։

Ո՛չ. Հայրիկ, - ասացի աւելի ոգեւորուած չհչտով, - ներկայ պատմական ժամանակներում, երբ Հայաստանը երկունքի մէջ է, - ձեր տեղը ոչ թէ վանն է կամ Պոլիսը, - այլ Եւրոպան, ուր դուք կարող էք միանգամայն ազատ զգալ ձեզ եւ կատարել այն դերը, որ պէտք է կատարէ հայ ժողովուրդի Հայրիկը։

— Ատիկա լուրջ խնդիր է, այդ մասին պէտք է լաւ մտածել։ Թող մտածեմ, վերջը քեզի պատասխան կու տամ։

«Մտածեմ» խօսքը մի յայտնի չափով դրական պատասխան համարելով, սաստիկ ուրախացայ և ուրախ տրամադրութեամբ վերադարձայ խուցս։

***

Յաջորդ օրուան համար, Խրիմեան ինձ ճաշի հրաւիրեց, որն ես սիրով ընդունեցի։

Մեր ճաշը երկար չտեւեց, եւ մեր խօսակցութիւնն էլ ճաշի ընթացքում կողմնակի խնդիրների չուրջն էր դառնում։

Երբ ճաշի սեղանը հաւաքուեց, եւ փոքրաւորը, սովորական տաճկական սուրճը մատուցանելուց յետոյ, մեզ բոլորովին միայնակ թողեց, ես իսկոյն ինձ հետաքրքրող հարցին դարձայ։

— Է՛հ, Հայրիկ, գիշերը լաւ մտածեցի՞ք, ի՞նչ կ'ասէք այժմ։

— Ես՞ա, ատանկ չո՞ւտ կ'ուզէիր։ Ատիկա անանկ ալ դիւրին խնդիր չէ, որ կարենայի մէկ գիշերուան մէջ որոշում ընել, - ասաց Խրիմեանը խիստ լուրջ եղանակով։

Ճակատի կնճիռները հաւաքան նա մտածումների մէջ ինկաւ, իսկ ես հարցական նրա երեսին էի նայում։

— Գիտե՞ս, - ասաց նա, մի երկու րոպէի լռութիւնից յետոյ, - եթէ այստեղէն փախչիմ, ամսականները այլեւս չեն տար ինձ։

— Ի՞նչ ամսական, - հարցրի ես առանց գիտնալու, թէ խնդիրը ինչո՞ւմն է։

— Դուն չգիտե՞ս, որ կառավարութիւնը ինձ 20 ոսկի ամսական կու տայ։ Եթէ փախչիմ, այդ ամսականները այլեւս չեն տար։

Ես միանգամայն չանթահարուեցի եւ չկարողացայ ոչ մի բառ արտասանել. մեծ մարդու այդպիսի մանր հաշիւները լսելով։

Խրիմեանն իմ գլխին մի սաստիկ ուաւը ջուր էր լեցրել։

Մի անկթարթում իմ միջից չքացաւ ամբողջ հմայքն ու հրապոյրը, որ ես մինչ այդ ժամանակ տածում էի դէպի այդ մեծ հայրենասէրը, դէպի ամբողջ մի ազգի կողմից «Հայրիկ» անունը վաստակած մարդը։ Պահ մի լռութիւնից յետոյ, ասացի.

— Այդ ի՞նչ էք ասում, Հայրի՛կ, մի՞թէ ենթադրում էք, որ առանց Սուլթանի գանձարանից 20 ոսկի ստանալու, դուք քաղցած պիտի մնաք։ Եւ ինչ մի մեծ պահանջներ ունիք դուք. մի՞թէ չտեսայ այսօր Ձեր ճաշը, այդ ո՞րտեղ դուք պիտի չկարողանաք մի քանի ձու եւ թանապուր գտնել։ Մի՞թէ վախենում էք, որ այն ժողովուրդը, որ ձեզ Հայրիկ անունն է տուել, պիտի չկարողանայ իր Հայրիկ թէկուզ ամենամեծ պահանջներն անգամ հոգալ։ Եւ ի՞նչ կ'ասի այն ժողովուրդը, երբ իմանայ, որ իր Հայրիկը, Սուլթան Համիտ 20 ոսկի ամսականից զրկուելու վախից, հրաժարուեց իր ազատագրական չարժման գլուխն անցնել։

Խրիմեանն վգաց իր անհեթեթ պատճառաբանութեան ծանր տպաւորութիւնը եւ խօսակցութեան թոնը փոխելով ասաց

— Չէ՛, տղա՛ս, չէ՞ որ քեզի ըսի՝ թող մտածեմ։

Դարձեալ քանի մը օր մտածելուց յետոյ, Խրիմեանի վերջնական պատասխանը եղաւ.

— Դուն գնա հիմա, քանի մը ամիսէն ես կու գամ ու ձեզ կը գտնեմ։

Այսպէս անյաջող վերջացաւ իմ միսիան եւ հէնց երկրորդ օրը գլխիկոր Թողի Երուսաղէմը Աթէնք մեկնելու համար։

ՀԱՅԿ ՆՈՀԱՊԵՏԻ ՄՐՋԱՆԸ ԵՐԵՒԱՆԻ ՄԷՋ
(Լուսանկարը՝ Պ. ՊԵՏԵՐՈՍԱՆԻ)

ԿՐԿՆԱԿ ՆԱՀԱՏԱԿՈՒԹԻՒՆ

Գրեց՝ ՍԵԴԻ ԳՕՋՈՒՆԵԱՆ

Ապրիլ 24ը սովորական թուական մը չէ։ Հայուն ամենէն պատիւալի օրը նշանակող թուականն է, ուր ոճրագործ ազգ մը հրէշային անգթութեամբ ուզեց բնաջնջել ամբողջ հայ ցեղը։ Սարսափահար հայ ժողովուրդը յանկարծ առօրեայ երեւոյթ առած, արեան խնճոյքի, ոպանդի, ու կոտորածի առջեւ գտաւ ինքզինքը։ Հոգեկան փլուզումի ենթարկուեցաւ, և խոր սուգի մատնուեցաւ համայն հայութիւնը։

Մեր ցեղասպանութեան և մեր հողերու բռնագրաւման արդար իրաւունքը պահանջելու համար, գիմեցինք օտար տէրանները որոնք ցլացան մեզի արդարութիւն չնորհել։ Անիրաւութեանք, անտեսութեանք, խաբուեցանք, և մինչեւ այսօր ոչ մէկ հատուցում տուած ենք. ոչ արեան դին և ոչ ալ հողերու վերադարձում։ Անուրանալի է այս տխուր իրականութիւնը, որ արժամաբար ընդունած և հանդուրժած ենք ակամայ։ Դեռ հաւատալ օտարին արդարութեան, որ արդէն իսկ մեր իրաւունքները յարգելու առաքինութիւնը չէ ունեցած, մեր դարաւոր հանդէպ անիրաւութիւն է։

Մեր հայրենիքը լսեց մեր մարտիրոսներու վրէժի ու հատուցումի կանչը, մարեց մեր սրտերու կրակները, փրկեց նուրբածիլ սերունդը այլասերումէ, և հայ ձեռքը հայ ձեռքին մխրճուեցաւ, անոնց առօրեայ գոյքը եղաւ գործն ու աշխատանքը, ու մոխիրներու և արեան լիճերու վրայ կերտեցին նորաստեղծ հայրենիքը։

Ցարութիւն առաւ ֆիզիքական հայը, ու հայ հոգին։ Վերածնան հայու չնորքները, երգն ու երաժշտութիւնը, արուեստն ու գրականութիւնը։ Իսկ մեզ համար Ապրիլ 24ը ցոյցի հանդիսութիւն մը եղաւ։ Խօսքերուն լեռներ բարձրացան բեմերու վրայ։ Խօսեցանք մեր արդար իրաւունքներու ձեռքբերման, մեր հողային պահանջքի, մեր նահատակներու, և նոյն իսկ միջազգայնութեան մասին։

Զանգուածային այդ կոտորածը, քանի մը տարիներէ իվեր դադրեցանք ոգեկոչելու որպէս Սգաւոն, այլ որպէս Յուշաւոն։ Բայց ամէն անկեղծ ու պարկեշտ հայու սրտի մէջ դեռ տակաւին մը կայ ի տես մեր անմխիթարութեան։ Ոճրագործ ազգը մեր մարտիրոսները նահատակեց առանց կուսակցական, դաւանանքի, և սեռի խտրութեան։ Չարդարարներուն համար չկար զանազան տեսակի հայեր, այլ կար մէկ ազգ մը բնաջնջելու՝ ՀՅԴ ԱԳԳԸ։

Այս բոլորը փաստացի կերպով տխուր իրականութիւն մըն է։ Դժբախտաբար տխուր իրականութիւն մըն է նաեւ, որ զանազան հայ գաղութներու մէջ տիրող հատուածականութիւնը, խարականութիւնը, լախտի հարուածով մը մեզ բաժան բաժան ըրած է, ու ստեղծած է հսկայ պարակատուտ մը։ Պատճառ եղած է, որ նոյնիսկ, հայ կեանքի և իրականութեան ամենէն տխուր և ողբերգական, հրէշային ցեղասպանութեան դէպքին՝ Ապրիլեան Մեծ Եղեռնի ոգեկոչումը, որ համազգային սուգ մըն է, և ոչ հատուածական, ուր հայը պէտք է միասնաբար խոկայ, անջատաբար, զանազան հաւաքավայրերու մէջ կը յիշատակուի։ կարծես Ապրիլ 24ը ժամանցի պահեր անցնելու պարզ հանդիսութիւն մը եղած ըլլար։

Թէ որ վերակենդանային Ակնունին, Փարամազը, Զօհրապն ու Քէլէկեանը, իրենց ցասումը պիտի յայտնէին ի տես այս խարականութեան, անջատողութեան, անմխիթարութեան, և պիտի բողոքէին ու մերժէին, նման ոգեկոչումներու ներկայ գտնուելու։

Ի տես մեր անհամերաշխութեան, թալէաթներու, Ինվէրներու հոգիները կը հրճուին, ու կրկնակ կը նահատակենք մեր նահատակները։

Ինչո՞ւ դեռ կ'ուզենք օտարին վստահիլ, փոխանակ մէկզմէկու վստահելու։ Ինչո՞ւ միասնականութեամբ օտարին ցոյց չտանք մեր զօրաւոր ներքին ճակատը։ Բաւարար չէ յիշել մարտիրոսներու նահատակութիւնը, այլ պէտք է զգաստանալ և եղբայրասէր ըլլալ։ Թէ չէ տխուր հանդրուան մը ոգեկոչելով ոչինչ կը փոխուի դառն իրականութենէն։

Միասնականութիւնը, մեր հաւաքական ոյժը, մեզ համար պարտաւորութիւն մըն է, պահանջք մը, և հաւանաբար փրկութեան լաստ մը, մեր արդար դատի նպատաւոր լուծման համար, թէ չէ, կարմիր եղեռնի արդէն իսկ յաղթրդած ապազգայնացումի Սպիտակ եղեռնը պիտի չարունակուի, որ պէտք է չտեսով կասեցուի, որպէսզի չվտանգէ ծնացեալ հայութեան դոյութիւնը, ու նոր ցեղին ապագան։

Վերջացնենք մեր հակիրճ գրութիւնը, հայ ականաւոր մատենագրական և հասարակական գործիչին խօսքերով.

«ԿԱՄ ՍՈՒՏ ԵՆ ԵՒ ԿԵՂԾ ԼԱՑՆ ՈՒ ԿՈՒՐ ՄԵՐ ԿԱՑՈՒԹԵԱՆ ԱՌՋԵՒ, ԿԱՄ ՉԵՆՔ ԸՄԲՌՆԵՐ ՉԱՑՆ ԻՍԿԱՊԷՍ։»

ՇԱՀԱՆ ՆԱԹԱԼԻ

Սիտճ

ՅԱՀԱԿԻՐ

ԱԶԳԱՅԻՆ ԳՐԱԿԱՆ ԸՆԿԵՐԱՅԻՆ ԸՍԴՈՒԹԱՐԱՐ

14 ՄԱՅԻՍ 1987

ՀՈԳԵՀԱՆԳԻՍՏ

Տոքթ. և տիկին Սուրէն Պայրամեան և զուսարերդ՝ Սօսէ և Սիլվա, ասր և տիկին Կարպիս Տիլսիզեան և զուսարդ՝ Ն. յիրի (Լիբանան), սէր և տիկին Պետրոս Ոսկերիչեան և զաւակունք, տիկին Վարդուհի Տիլսիզեան (Լիբանան) ինչպէս նաեւ Էօրէբեան - Վէրշիլլօ, Թէմիրեան, Մալրլեան, Քէսէճեան, Արմինեան, Ոսկերիչեան, Տիլսիզեան և Կարապետեան ընտանիքները կը յանուցանեն, թէ յառաջիկայ Կիրակի, 17 Մայիս 1987 առաւօտեան ժամը 10.30ին, Գահիրէի Ս Գրիգոր Լուսաւորիչ Տաճարին մէջ, յաւարտ Ս. Պատարագի, Հոգեհանգստեան պաշտօն պիտի կատարուի իրենց սիրելի Մօր, Մեծմօր, Խնամիին և ազգականին ողբացեալ

ՍԻՐԱՆՈՇ ՊԱՅՐԱՄԵԱՆԻ

մահուան քառասունքին առթիւ։

Հանգուցեալին յիշատակը յարգողներէն կը խնդրուի ներկայ գտնուիլ։

ՁԱՄԲԱՅ ԲԱՑԷՔ ՆՈՐ ՍԵՐՈՒՆԴԻՆ

(Շարունակութիւն Ա. էջէն)

սարձակումը մէ՛ջ, պատարը՝ գիտութեանց արդի, ու շնորհներ բազում:

Ձամբայ բացէ՛ք նոր սերունդին, որ արիւն տայ ու ջերմուժ ազգին յոգնած երակներուն, բազմադարեայ կարգ ու սարքին եւ հնացած կառոյցներուն:

Դուք հայրաբար ողջունեցէ՛ք գալուստն իրենց. որպէս երէց՝ գրկեցէ՛ք, աթոռ տուէ՛ք հայ կեանքէն ներս՝ ձերբինին կից. թիկունք կեցէ՛ք իրենց հպարտ էալլերուն, որ արբշիռ ոիթմով դարու տաքին մէ՛զ ալ յորձանքին հետ իրենց, դառնան ուժը մղիչ՝ մեր գնացքին յամրընթաց:

Մենք մեզ մատեցինք դպրոց կերտելու՝ ծնող մանուկին ինքնութիւն տալու, եւ Պատմութիւն Հայոց:

Հանրային կեանքի ներ դպրոց դարձէ՛ք մեր տղաներուն՝ ղեկավար դէմքեր, թող աչքն-գործեն ձեր հովն ի վեր, ու իրենց ուրո ուժգին տրոփէն, դուք հետապատ՝ ծուտափոյթ զգաք պահը ձեր հերթափոխի ու հանգստեան:

Մի թողո՛ւք որ մեկնին անոնք, չունեն մեզմէ՝ ձեր մարդկային տկարութեան, հա-ին համար, ու աթոռին:

Հաւաքական գործ է աթոռը, եւ աթոռները բոլոր՝ ժողովական-վարչական, առաջնորդի ու վարիչի, եւ ո՛չ հանդէս ցուցադրութեան՝ մեծարանքի ու պատիւ:

Հանրային պատասխանն աթոռը հա ի մահն է՝ վասն ժ ննք-ի:

Նոր ուժերու երեւումը սոսկում չտայ՝ ոչ ոքի, այլ սեպեցէք որպէս բարիք օրհնաբեր՝ ազգին դեկը ներ սերունդին զիջելու:

Ասոնք թանկ են մեզի համար, ու ոսկի հանք, բերի դատ են տղաբերքի, շարժուն կալուած, հաւատարութիւն ազգայնի:

Ձամբայ բացէ՛ք նոր սերունդին...:

ՅՈՎՀԱՆՆԷՍ ՀԱՆՆԻՍԵԱՆ

Լոս Անճելըս, 15 Յունուար 1987

ՄԵՐ ՊԱՀԱՆՋԱՏԻՐԱԿԱՆ ՊԱՑՔԱՐԸ

(Շարունակութիւն Բ. էջէն)

ցեղասպանութեան:

Յանուն արդարութեան եւ իրաւունքի, մենք բացած ենք մեր արդար դատի թղթածրարը ամբողջ աշխարհին:

Կ'ուզենք ծառայել մարդկութեան եւ ըսել անոր որ երբ ցեղասպանութիւն մը անտեսուի եւ թոյլատրու մնայ, ուրիշ ցեղասպանութեանց դուռ կը բանայ:

Երբ մենք կը յիշե՛նք մեր պատմութեան ամենամռայլ էջը եւ գլուխնիս կը խոնարհեցընենք հայ նահատակներու սուրբ յիշատակի առաջ, անով համազգային մեր սուգը եւ մեր հաւաքական յիշողութիւնը կը ծառայեցնենք մարդասիրական առաջնահերթ նպատակի՝ թոյլ չտալ, որ ցեղասպանութիւնը կրկնուի, եւ քանի որ կը կրկնուի, եւ քանի որ մարդկութիւնը կը մնայ պատմութեան դասերուն, մեր ցաւը աւելի կը խորացայ այն պարզ պատճառով, որ դեռ առաքելութիւն ունի կատարելու: Մենք չենք կրնար մեղանութեան մէջ լուռ սգալ եւ յիշել միայն, մենք պարտաւոր ենք մեր ցաւը «բեռ» դարձնել ու աշխարհահաս յիշեցնել ուրիշներուն, որովհետեւ 1915-ը պատմութիւն չէ սոսկ, այլ կրկնուող տարերքի իրական վտանգ այս աշխարհի մէջ:

Այնպէս որ աշխարհի բոլոր պետութիւններ պատասխանատու եւ ամբողջովին հանչնան հայկական ցեղասպանութիւնը, ողջունելով հայ ժողովուրդի պահանջատիրական իրաւունքները եւ մերժեն եզբարկութիւն Թուրքիոյ կառավարութեան բանեցուցած խղճահարական բոլոր ենթամակներուն:

ԳԻՐԱՅՐ ԹԻԹԻՆՃԵԱՆ

«ՅԱՋԱԿԻՐ»ԻՆ

Ողբացեալ Նուպար Զօրայեանի կսկծալի մահուան տխուր առթիւ, վ ա ս ն ցաւակցութեան տ ե ր և տ ի կ ին Սարգիս Խաչերեան կը նուիրէն 5 եգ. ոսկի։

ԵԿԵՂԵՑՈՅ ՊԱՅԾԱՌՈՒԹԵԱՆ

(ԵԳԻՊՏԱԿԱՆ ՈՍԿԻՈՎ)

Իրենց սիրելի կողակցին, մօր և մեծմօր ողբ. Ազաքսի եազըճեանի ժանուան տխուր առթիւ, և անոր թանկագին և անմոռանալի յիշատակին, տիար Յովհաննէս եազըճեան, տէր և տիկին կարպիս եազըճեան և զաւակը, տէր և տիկին Մխիթար եազըճեան և զաւակունք, տէր և տիկին Հայկ եազըճեան և զաւակունք կը նուիրեն.

Եկեղեցւոյ Պայծառութեան	50
Այծեմնիկին	50
Աղքատախնամին	50
Փօլ Քիլիճեան Հրատարակչական Ֆոնտին	50
Նուպարեանի ճաշի սեղանին	50
Գալուստեանի ճաշի սեղանին	50
Կոկանեան Սրահին	50
Հայ Գեղ. Միութեան	50
Հ. Բ. Ը. Մ.-ին	50
Հելպ. Հ.Մ.Ը.Մ.-Նուպարին	50
«Արեւ»ին	50
«Ձահակիր»ին	50

(Ստանալ «Արեւ»էն)

Իրենց ամենասիրելի զաւկին յաւէտ ողբացեալ Մատթէոս Ներսէսեանի կսկծալի մահուան Բ. տարելիցին առթիւ, և անոր անուշ և միշտ անմոռանալի յիշատակին, տէր և տիկին Բարսեղ Ներսէսեան կը նուիրեն.

Հելիոպոլսոյ Ամենայն Սրբոց գերեզմանատան բարեզարդման	10
Հայ Աւետ. Եկեղեցիին	10
Նիւթ Իսթ Հայկ. Ակումբին	10
Հայկական Ընթերցասրահին	10
Հելպ. Հ.Մ.Ը.Մ.-Նուպարին	10
Փօլ Քիլիճեան Հրատարակչական Ֆոնտին	10
Հայ Գեղ. Միութեան	10
«Արեւ»ի Ֆոնտին	10
«Ցուսաբեր»ի Ֆոնտին	10
«Ձահակիր»ի Ֆոնտին	10

(Ստանալ պր. Սերոբ Տիլանեանէ, 39, Ապտէլ Ազիզ փողոց)

Իր սիրեցեալ ամուսնոյն ողբ. Վրէժ Գասապեանի մահուան Բ. տարելիցին առթիւ, և անոր քաղցր ու խնկելի յիշատակին, տիկին Մարի Գասապեան կը նուիրէ.

Նիւթ Իսթ Հայկ. Ակումբին	25
Հայկական Ընթերցասրահին	15

Իր սիրեցեալ հօր ողբ. Վրէժ Գասապեանի մահուան Բ. տարելիցին առթիւ և անոր քաղցր յիշատակին, պր. Մարտօ Գասապեան կը նուիրէ.

Նիւթ Իսթ Հայկ. Ակումբին	15
Հայկական Ընթերցասրահին	10

ԱՐՏԱՍԱՀՄԱՆԻ ԲԱԺԱՆՈՐԴՆԵՐՈՒՆ

Կը խնդրենք արտասահմանի մեր այն բաժանորդները, որոնք ցարդ չեն դրկած իրենց բաժնեգինը, քարի ըլլան մեզի փութացնելու զայն, դիւրացնելու համար մեր գործը: Չէք կամ մոռցած-փոստ դրկել «ZAVEN BALAYAN»ի անունին եւ ուղարկել փոստարկղ թիւ 2111, Գահիրէ (11511), Եգիպտոս:

ԱՂԵՔՍԱՆԴՐԻԱ

ՊՕՂՈՍԵԱՆ ԱԶԳԱՅԻՆ ՎԱՐԺԱՐԱՆ
ԵՒ ՄԵԼԳՈՆԵԱՆ ՄԱՆԿԱՊԱՐՏԷԶ

ՏԱՐԵԿԱՆ ՄԱՐՋԱՀԱՆԴԷՍ
1986 - 1987

Հովանաւորութեամբ

ԳԵՐԾ. Տ. ՋԱԻԷՆ Ս. ԱՐՔ. ՉԻՆՉԻՆԵԱՆԻ

Բարեխնամ Առաջնորդ Հայոց Եգիպտոսի

Նախագահութեամբ

ՏԻԱՐ ՎՐԷԺ ՍԷՓԷՐԵԱՆԻ

(Փոխ-ատենապետ Պատ. Քաղաքական Ժողովի)

Կիրակի, 24 Մայիս 1987, կէսօրէ ետք ժամը 4-ին

—— ** ——

ԱՄԱՎԵՐՋԻ ՀԱՆԴԷՍ
1986 - 1987

Հովանաւորութեամբ

ԳԵՐԾ. Տ. ՋԱԻԷՆ Ս. ԱՐՔ. ՉԻՆՉԻՆԵԱՆԻ

Բարեխնամ Առաջնորդ Եգիպտահայոց

Նախագահութեամբ

ՏԷՐ ԵՒ ՏԻԿԻՆ ՄԱՐՏԻԿ ՋԱՐՊՀԱՆԷԼԵԱՆԻ

(Ատենապետ Պատ. Թեմական Ժողովի)

Կիրակի, 7 Յունիս 1987, կէսօրէ եաք ժամը 6-ին

ՆԿԱՐՉԱԿԱՆ ՅՈՒՅԱՀԱՆԴԷՍ
ԱՆՆԱ ՊՕՂԻԿԵԱՆԻ

ՏՈՔԹ. ՌԱԿԱՊԻ ՅՈՒՅԱՍՐԱՀԻՆ ՄԷՋ

3, էլ Նիլ պողոտայ, Կիզ, Շերաթոն պաճոռնի կից

Բացումը սկզբ ունեցաւ երկուշաբթի, 27 Ապրիլ 1987-ին

Ցուցահանդէսը բաց կը մնայ մինչեւ 26 Մայիս 1987, առաւօտեան ժամը 10էն կէսօրէ ետք ժամը 7ը:

ՍԻՐԱԼԻՐ ՀՐԱՒԷՐ ԲՈՂՈՒՐԻՆ

ՆՈՐ ՀՐԱՏԱՐԱԿՈՒԹԻՒՆՆԵՐ

ՆԻՒԹԵՐ
ԵԳԻՊՏՈՍԻ ՀԱՅՈՑ ՊԱՏՄՈՒԹԵԱՆ ՀԱՄԱՐ

Բ. Հատոր 765 մեծադիր Լ, Պատկերազարդ

Հեղինակ ԱՐՏԱՇԷՍ Հ. ԳԱՐՏԱՇԵԱՆ

«Պատմութիւն եգիպտահայ բարեկարգութեան, Հալէպ Ջուէյլայի Դպրատան, Խորէնեան և Գալուստեան Ազգային դպրոցներու, Գալուստեան Ընդհանարապետ Մխիթեան, Գրիգոր եղիայեան կրթաթոշակի հիմնադրամներ»:

Գիրքին փոխարժէքը 110 հարիւր սասը) ամերիկեան տոլար, արտքման ծախսով միասին:

Չէքով առաքել հետեւեալ անունին U·G·A·B· – LAUSANNE

Հասցէ. U· G· A· B·
3, Chemin du Cap
1006 Lausanne (Suisse)

ԼՈՅՏ ՏԵՍԱԻ

ԵԴՈՒԱՐԴ ՅԱԿՈԲԵԱՆԻ
«ՄԻՋՆԱԴԱՐԵԱՆ ԵՐԿՈՒ ՀԱՅ ԱՌԱԿԱԳԻՐՆԵՐ»

ՖՐԱՆՍԵՐԷՆ ՈՒՍՈՒՄՆԱՍԻՐՈՒԹԻՒՆԸ

Գեղատիպ հրատարակութիւն

ՆՈՒՊԱՐ ԵՒ ՀՐԱՉ ՍԻՄՈՆԵԱՆ ԵՂԲԱՅՐՆԵՐՈՒՆ

Փափաքողները կը պրուի անվճար Սառնալու համար դիմել՝

Edouard Hagopian
2, Rue Soliman el Ha'aby
LE CAIRE, R·A d'Egypte

ԲԱԺԱՆՈՐԴԱԳՐՈՒԹԻՒՆ

	Պարզ փոստ	օդային փոստ
Եգիպտոսի բաժանորդներէն	400 ե.Դ	—
Արաբական երկիրներ	—	5 տոլար
Եւրոպայի, Ամերիկայի, Գանատայի, Աւստրալիոյ եւ այլ երկիրներու բաժանորդներէն	15 տոլար կամ 20 Սթերլին	30 տոլար

0082 00386

ՉԱՀԱԿԻՐ

ԱԶԳԱՅԻՆ ԳՐԱԿԱՆ ԸՆԿԵՐԱՅԻՆ ՇԱԲԱԹԱԹԵՐԹ

چاهاكير

جريدة أسبوعية

ص.ب ٢١١١ بالقاهرة ج.ع.م . ت ٩٣٤٩٠٨

صاحبة الامتياز : السيدة عايدة سيرد بيان (بالاسم)

TCHAHAKIR

HEBDOMADAIRE ARMENIEN

B.P. 2111 Le Caire (R.A.U.) • Tél. 934908

Adresse Télégraphique : TCHAHAKIR, Cairo

Rédacteur en chef : SARKIS BALAYAN

Հիմնուած 1948

Աբաճնաս էր — Ա.ՔՏԱՆ ՍԵՐՎԻՀԵԱՆ

Մեփականատէր՝ խմբագիր — ՍԱՐԳԻՍ ՊԱԼԱՅԵԱՆ

ՆՈՐ ՇՐՋԱՆ Թիւ 1096 — ՀԻՆԳՇԱԲԹԻ 21 ՄԱՅԻՍ 1987

ՀԱՏՈՒԿ ՁԵՌԻՔ 10 եկ. Դրկ.

عدد رقم ١٠٩٦ — الخميس ٢١ مايو ١٩٨٧

ԽՄԲԱԳՐԱԿԱՆ

ՍԱՐԴԱՐԱՊԱՏ

Ռասպելական չափերու հասած ճակատամարտ մը, որուն արդիւնքը ճակատագրական եղաւ ժողովուրդի մը համար, այսօր կ'արժանանայ համազգային գնահատանքի և ժողովրդային հպարտութեան։ Բանաստեղծութիւններ զայն կը նկարագրեն և երգեր կը հիւսուին անոր շուրջ։ Օրհասական օրերու սխրանք մըն է ան, նման այն միւսին որ դարեր առաջ կատարուեցաւ Տլմաւա գեաին եզերքը։

Թուականներ կան ժողովուրդներու կեանքին մէջ որոնք կը յիշուին իրենց անկիւնադարձային կարեւորութեան համար։ Հայ ժողովուրդին համար, 1915 1920 երկարող շրջանը, ընդամէնը հինգ կարճ տարիներ, մեծ վերիվայրումներու թատերաբեմ հանդիսացած է։ 1915ին ցեղասպանութեան սոսկայական ծրագիրը գործադրութեան կը դրուէր։ 1918 Մայիս 18-26-ի ընթացքին տեղի կ'ունենար Սարդարապատի հերոսական կռիւը։ Քանի մը օր եւս, Մայիսի 28ին, անորոշութեան և դժուարութեանց մէջ կը ծնէր հայկական հանրապետութիւնը, և 1920 Նոյեմբեր 29ին, Հայաստան կը դառնար Խորհրդային պետութիւն։ Հինգ տարիներ միայն, որոնց ընթացքին կը նետուէին հայ ժողովուրդի այժմու գոյութեան արմատները։ Այս բոլոր զիրար հրմշակող թուականներու և դէպքերու մէջէն, 1918ի Մայիս 22ը, Սարդարապատի ճակատամարտի թուականը, առանձնայատուկ տեղ մը կը գրաւէ մեր նորագոյն պատմութեան մէջ, մասնաւորաբար հետեւեալ երկու պատճառներով.-

Առաջին. Միասնականութեան մը գաղափարը, և

երկրորդ վերագտնուած պետութեան մը սկզբնաւորութիւնը։

Ա. Այդ թուականին, ամբողջ ժողովուրդ մը, իր տրամադրութեան տակ դնելով բոլոր միջոցներով, իր պատասխանատու և ժողովրդային բոլոր խաւերով, հրապարակ կ'իջնէր ճգնաժամային դիմադրութիւն մը ցոյց տալու Թշնամի ոյժերու յառաջացման դէմ, և հրաշքի համազօր իրագործումով մը՝ յաղթանակ կը տանէր։ Հակառակ ոյժերու անհաւասարութեան, հակառակ ներքին ազգային և գաղափարական տարակարծութեանց, այդ շրջանի հայութիւնը կը դնէր ճգնաժամային երկընտրանքի մը առջեւ - կամ կը ծառանար իբրեւ մէկ մարդ և մէկ մարմին յառաջացող և գրաւող Թրքական բանակի դէմ, և կամ աչխարհի երեսէն կը չնչուէր իբրեւ ժողովուրդ, կորսնցնելով պատիւ, հող և հայրենիք ժողովուրդներու կեանքին ու էջ քիչ և սակայն պատահող երեւոյթներ են նման ճգնաժամները։ Հայ ժողովուրդը այն «բախտաւորներէն», է որ չատ ունեցած է նման պահեր։ 1918ի Մայիս 18-26 շաբթուայ, Սարդարապատի ընդհարումով, նոյն իմաստի ճգնաճամային Թուական մը կը դնէր ընթացքին կանոնաւոր բանակ, ակատուն հաւաքականութիւն, ձեր, երիտասարդ, կին, բոլորը, բոլորը՝ մէկ մարդու պէս ծառացան բնաջնջման վտանգի դէմ և յաղթեցին։ Այդ յաղթանակը կերտողներուն, այսինքն ամբողջ հայ ժողովուրդ իմիջայն երախտագիտութիւն ունին յայտնելիք սերունդները։ Այսօրուան հողին վրայ, Սարդարապատի հերոսամարտի ի յարգանս կառուցուած կոթողը մէկ նժոյգն է այդ ամբողջական յարգանքին։

Միասնականութեան մը գաղափարը կոչեցինք Սարդարապատի յաղթանակը։ Երբ վտանգը մեծ է, մեծ է նաեւ անոր հակազդող դիմադրութիւնը։ Հոգեբանօրէն հասկնալի և բացատրելի է այս երեւոյթը։ Լարուած դիմադրութիւնը վտանգի մեծութեան հետ զուգահեռաբար կ'ընթանայ։ Հարցը ներկայիս դարձեալ դրուած է հայ ժողովուրդին - պէ՞տք է սպասել մեծ վտանգներու, որպէսզի ս իսկական ճիգերով դիմադրութիւն ցոյց տանք։ Արդեօ՞ք մեր ժողովուրդի այսօրուայ գոյավիճակին մէջ չկան վտանգներ որոնք կը կարօտին հաւաքական և միասնական ճիգերու։ Սակայն Սարդարապատը մեզի ցոյց կու տայ ճամբան։

Բ Վերագտնուած պետութեան մը սկզբնաւորութիւնը։

(Շարունակութիւնը տեսնել էջ 2)

ՍԱՐԴԱՐԱՊԱՏ

Երբ չի մնում էլ ու ճար,
Խեղդերն են գցում ինձար։
Այսպէ՛ս ծագեց, արեգակեց
Սարդարապատի մարտը մեծ։

Զանգեր ղօղանջէ՛ք, արբազան բաջերին կանչէ՛ք,
Այս արդար պատից՝
Սերունդներ, դուք ձեզ ճանաչէք
Սարդարապատի՛ց։

Աւարայրից չա՛ճք առաճք,
Այստեղ մի պահ կանգ առաճք,
Որ ծունչ առած, ծունչներս տաճք
Սարդարապատի պատի տակ։

Զանգեր ղօղանջէ՛ք, արբազան բաջերին կանչէ՛ք,
Այս արդար պատից՝
Սերունդներ, դուք ձեզ ճանաչէք
Սարդարապատի՛ց։

Բայց մենք չընկա՛ճք, մենք մբոս կա՛ճք,
Մենք չյանգաճք, դեռ կը գա՛ճք
Երբ տան զանգը, ահազանգը,
Որ մեր հոգու պարտքը տաճք։

Զանգեր ղօղանջէ՛ք, արբազան բաջերին կանչէ՛ք,
Այս արդար պատից՝
Սերունդներ, դուք ձեզ ճանաչէք
Սարդարապատի՛ց։

ՊԱՐՈՅՐ ՍԵՒԱԿ

ՀԱՂՈՐԴԱԴՐՈՒԹԻՒՆ

Կոստանդնուպոլսոյ Ցոյն Ուղղափառ Տիեզերական Պատրիարք, Նորին Սրբութիւն Տիմիթրիոս Պատրիարք, Գահիրէ ժամանած ըլլալով, կիրակի 24 Մայիսի առաւօտուն, Աղեքսանդրիոյ և համայն Ափրիկէի Պապ և Պատրիարք, Ն. Սրբութիւն Բարթենիոս Ը. Պատրիարքի հետ համատեղ Ս Պատարագ պիտի մատուցանեն, Գահիրէի Համալսարանի Ծունած Մայր Տաճարին մէջ։

ՏԵՂԵԿԱՏՈՒ ԴԻՒԱՆ ԱԶԳԱՅԻՆ ԱՌԱՋՆՈՐԴԱՐԱՆԻ

ՓՈՒԹՊՈԼ

ԱՓՐԻԿԷԻ ԱԽՈՅԵԱՆ ԱԿՈՒՄԲՆԵՐՈՒ ԱԽՈՅԵԱՆՈՒԹԵԱՆ ԳԾՈՎ

«ՋԱՄԱԼԷՔ»Ի ԵՒ «ԱՀԼԻ»Ի ԽՈՒՄԲԵՐԸ 1-ՐԴ ՓՈՒԼԻՆ ՄՆԱՑԻՆ

Անցեալ Ուրբաթ, 15 Մայիսին, Գահիրէի մարզաւանին մէջ դարձի մրցումին, «Ջամալէք»ի խումբը յաղթեցաւ 2-0 արդիւնքով յաղթել Ջամպիայի «Նաքամա Ֆէտերէյշըն» խումբին։ Ելթի մրցումին, Ջամպիայի Քլիմուվի քաղաքին մէջ, «Ջամալէք»ի խումբը պարտուած ըլլալով մրցին 1-0 արդիւնքով, իւաւունք ստացաւ մրցաշարքը շարունակելու 1.8րդ փուլին մէջ։

Անցեալ Շաբաթ, 16 Մայիսին, Քենիայի մէջ, «Ահլի»ի խումբը իր դարձի մրցումը խաղաց տեղւոյն «Փուհուա» խումբին դէմ և պարտուեցաւ 2-1 արդիւնքով։ Երթի մրցումին, որ տեղի ունեցած էր Գահիրէի մէջ, «Ահլի»ի խումբը փառաւոր յաղթանակ մը տարած ըլլալով (6 0), իրաւունք ստացաւ շարունակելու մրցաշարքը 1.8րդ փուլին մէջ։

Ա. ՄԻՈՒԹԵԱՆ 50ՐԴ ԱԽՈՅԵԱՆՈՒԹԵԱՆ ԳԾՈՎ

ՏԻՆԱՄՕ (ԹԻՖԼԻՍ) - ԱՐԱՐԱՏ՝ 1 - 0

Անցեալ Երկուշաբթի, 18 Մայիսին, Թիֆլիսի մէջ, հայրենի «Արարատը» մրցեցաւ տեղւոյն «Տինամօ» խումբին դէմ և պարտուեցաւ 1-0 արդիւնքով։

ԳԱՀԻՐԷԻ ԹԵՄԱԿԱՆ ԺՈՂՈՎ

Գահիրէի Թեմական ժողովը նիստ պիտի գումարէ Ուրբաթ, 22 Մայիս 1987-ին, Ազգային Առաջնորդարանիս գահլիճին մէջ, եկեղեցական ժամը 7.-ին։

ԴԻՒԱՆ ԳԱՀԻՐԷ
ԱԶԳԱՅԻՆ ԱՌԱՋՆՈՐԴԱՐԱՆԻ

ՍՈՎԵՏԱԿԱՆ ՀԱՅԱՍՏԱՆ

ԽՈՐՀՐԴԱՅԻՆ ՀԱՅԱՍՏԱՆԻ ԲՆԱԿՉՈՒԹԻՒՆԸ Կ'ԱՒԵԼՆԱՅ

Հայաստանի բնակչութեան Թիւի աճը (Թիւը ներկայիս չուրջ 3 միլիոն 300 հազար հոգի է) կը գերազանցէ միութենական միջին չափանիշերը։ Ամէն տարի բնակիչներու Թիւը կ'աւելնայ 60-70 հազարով։ Բնակչութեան աճի վրայ կ'ազդէ նաեւ իւրայատուկ ժողովրդավարական վերելքը։ Տակաւին քանի մը տարի առաջ Հայաստանի մէջ կ'արձանագրուէր մօտ 20 հազար ամուսնութիւն. անցեալ տարի այդ Թիւը աւելցած է հինգ հազարով։ Տարէ տարի աճ. Հայաստանի բնակիչները աւելի ու աւելի կ'երիտասարդանան։ Քաղաքացիներու գրեթէ կէսը մինչեւ 25 տարեկան երիտասարդներ են։ Փոխուած է նաեւ բնակչութեան կառուցուածքը։ Կը հաւասարակշռուի նաեւ այրերու եւ կիներու Թիւի յարաբերակցութիւնը, որ խախտուած էր Բ. աչխարհամարտի հետեւանքով։ Զգալի կերպով աճած է քաղաքներու բնակչութիւնը որ առաջին հերթին պայմանաւորուած է արդիւնաբերութեան բուռն զարգացումով։ Ժողովրդագիրներու կարծիքով, մինչեւ դարավերջ Հայաստան կ'ունենայ 4,5 միլիոն բնակիչ։

(ԱՐՄԵՆՓՐԵՍ)

ՍԱՐՏԱՐԱՊԱՏԻ ՄԱՐՏԻՐՈՍՆԵՐՈՒՆ ՀՈԳԵՀԱՆԳԻՍՏ

Ծառաչիկայ կիրակի, 24 Մայիս 1987, Սարտարապատի մէջ, 1918 ին հայրենիքի փրկութեան համար մղուած հերոսամարտին զոհուածներուն, Հայոց աչխարհազօրաց և զօրավարաց ի յուչ, Գահիրէի Ս. Գրիգոր Լուսաւորիչ մայր տաճարին մէջ, պիտի մատուցուի Ս. Պատարագ և Հոգեհանգիստ։

0083

ԱՂԵՔՍԱՆԴՐԻԱ

ՄԵԾ ԵՂԵՌՆԻ 72-ՐԴ ՏԱՐԵԴԱՐՁԻ ՀԱՆԴԻՍՈՒԹԻՒՆՆԵՐԸ

Աղեքսանդրիոյ Ազգային Իշխանութեան կազմակերպութեամբ եւ մասնակցութեամբ հայ երեք յարանուանութեանց ներկայացուցիչներուն, Կիրակի, 26 Ապրիլ 1987ին, տեղւոյս Ս. Պօղոս-Պետրոս եկեղեցւոյ մէջ տեղի ունեցաւ հանդիսաւոր Ս. Պատարագ և հոգեհանգստեան պաշտօն Մեծ Եղեռնի մեր բիւրաւոր նահատակներուն հոգիներուն ի հանգիստ։

Պատարագիչն էր Արժ. Տ. Գրիգոր Եպս. Քհնյ. Օհաննեան, Ս. Սեղանին կը սպասարկէին Բրշն. Մինաս Պանտոյեան եւ Նազարէթ Գարթալեան աւագ-սարկաւագները։

Պատարագիչ Տէր Հայրը իր քարոզին մէջ վեր առաւ մեր բիւրաւոր անմեղ նահատակներուն կրած չարչարանքները ի փառս Աստուծոյ, մեր սրբազան հաւատքին եւ պապենական հայրենիքին սիրոյ։

Պատարագի եւ հոգեհանգստեան աւարտին, եկեղեցական թափօրը, ծաղկեպսակներն ի ձեռին արիներուս եւ արեննոյշներուս առաջնորդութեամբ, հաւաքուեցաւ Առաջնորդարանի բակը նահատակաց յիշատակին կառուցուած եղեռնի Յուշարձանին առջեւ, ուր տեղի ունեցաւ կարճ արարողութիւն եւ ապա Յուշահանդէս, Պօղոսեան Ազգ. վարժարանի աշակերտութեան կողմէ գործադրուած պատշաճ գեղարուեստական յայտագրով։

Բացման խօսքը կատարեց վարժարանին տնօրէն պր. Մանուկ Գալփաքճեան։ Վարժարանին երգչախումբը, ղեկավարութեամբ օր. Լիտիա Խունկանեանի, յաջորդաբար երգեց «Ապրիլեան Նահատակները», «Իմ Երեւան» եւ «Ծաղկիր Իմ Հայրենիք» երգերը, որմէ յետոյ վարժարանին աշակերտուհիներ Գարէն Էյլէկեան եւ Լիւսի Ճոճեան արտասանեցին «Պիտի Իյնաս», իսկ օր. Անի Օհաննեան՝ «Ափ մը Մոխիր»ը։

Օրուան բանախօսն էր Ազգային երեսփոխան եւ քաղաքական ժողովի անդամ պր. Գրիգոր Մարգարեան, որ իր ելոյթի մէջ յիշատակեց եղեռնը իր արարուածքով, գայն ծրագրողներուս ճիւաղային միտքն ու գործը եւ հայութեան փրկութիւնն ու ապահովագրումը ներկայ Հայաստանի գոյութեամբ։

Հանդիսութեան աւարտին, ներկայ ժողովուրդը հրաւիրուեցաւ վարժարանին հանդիսասրահը մասնակցելու համար համայնական Հոգեճաշին։

Արժանապատիւ Տէր Հօր սեղանօրհնէքէն ետք, ներկաները ճաշակեցին Տիկնանց Ցանձնախումբին կողմէ պատրաստուած մատաղն ու թանը, որուս աւարտին միքաբեան երգուած Տէրունական Աղօթքով եւ Պահպանիչով վերջ գտաւ Ապրիլեան Յուշատօնի հանդիսութիւնները։

Հ.Մ.Ը.Մ.-Նուպարի եւ «Կամք»ի արիներն ու արեննոյշները, *ինչպէս նաեւ Ազգային վարժարանի աշակերտութիւնը ներկայ գտնուեցան Ապրիլեան եղեռնի հանդիսութիւններուն։*

ԱՐՏՕՆԵԱԼ ՔԱՐՈԶԻՉԻ ԿՈՉՈՒՄ

Հայ Աւետարանական համայնքի Աղեքսանդրիոյ եւ Գահիրէի եկեղեցիներու հոգաբարձութեանց խնդրանքին ընդառաջելով, Մերձաւոր Արեւելքի Հայ Աւետ. Եկեղեցիներու խորհուրդը կ'որոշէր Արտօնեալ քարոզիչի կոչումէ չնորհել իր համայնքի անդամներէն տիար Վահրամ Խունկանեանին։

Եւ առ այդ, Աղեքսանդրիա կ'ուղարկէր իր խորհուրդի ատենապետը Վերապատուելի Յովհաննէս Գարճեանը։

Կիրակի, 3 Մայիս 1987-ի երեկոյեան ժամը 8ին, Իպրահիմիէի Հայ Աւետարանական Եկեղեցւոյ մէջ տեղի ունեցաւ եկեղեցական պաշտամունք, որու ընթացքին Վեր. Յովհ. Գարճեան կատարեց արարողութիւնը եւ արտօնեալ քարոզիչի կոչումի չնորհեց տիար Վահրամ Խունկանեանին, ի ներկայութեան համայնքի եւ քոյր յարանուանութեանց ներկայացուցիչներուն։

Արարողութեան աւարտին, Արժ. Տ. Գրիգոր Եպս. Քհնյ. Օհաննեան կարգաց Եգիպտահայոց Առաջնորդ Գերշ. Տ. Զաւէն Ս. արք. Զինչինեանի չնորհաւորական նամակը։

Պաշտամունքի աւարտին, ներկաները հրաւիրուեցան եկեղեցւոյ ներքնասրահը, ուր տեղի ունեցաւ պատշաճ ընդունելութիւն։

Վեր. Յ. Գարճեան քանի մը օր քաղաքս մնալէ ետք, Հինգշաբթի 7 Մայիսին մեկնեցաւ Գահիրէ, անկէ վերադառնալու իր պաշտօնավարած եկեղեցին ի Պէյրութ։

ՄԱՀ ՊՐ. ՂԵՒՈՆԴ ՊԷԶԻՐՃԵԱՆԻ

Ուրբաթ, Մայիս 1ին, սեւ հողին յանձնեցինք Աղեքսանդրիոյ համայնքիս երէց անդամներէն Ղեւոնդ Պէզիրճեանը, որ ծանօթ դէմք մըն էր իր ունեցած եկեղեցանուէր եւ ազգանուէր գործունէութեամբ։

Ողբացեալը եղած էր վարչական անդամ Հ.Մ.Ը.Մ.-Նուպարի, վեթերան անդամ Հ.Ը.Ը Մ.-ի, ինչպէս նաեւ ժամանակ մը ղեկավարած էր Ս. Պօղոս-Պետրոս եկեղեցւոյ երգչախումբը։ Ան եղած է նաեւ բաժանորդ եւ հաւատաւոր ընթերցող «Ջահակիր» շաբաթաթերթի։

Իր մահով, կաղնի մը եւս կը տապալի մեր համայնքէն ներս։

Հանգիստ իր ոսկորներուն եւ մխիթարութիւն իր այրին՝ տիկին Բիննա Պէզիրճեանի, զաւակներուն եւ եղբօր՝ պր. Ասատուր Պէզիրճեանի եւ համայն սգակիր պարագաներուն։

ԵՐԱԺՇՏԱՀԱՆԴԷՍ

Աղեքսանդրիոյ երաժշտանոցը ընկերակցութեամբ Իտալական «Տանթէ Ալիկիէրի» Մշակ. կեդրոնին եւ կազմակերպութեամբ տիկին Ուեճիհա Սիտ-Ահմէտի կը ներկայացնէր երաժշտական երեկոյ մը, Իտալական կեդրոնին մէջ, Ուրբաթ 8 Մայիս 1987-ի երեկոյեան ժամը 8.30ին, որուս ընթացքին իրենց առաջին պաշտօնական ելոյթը պիտի ունենային Հայ Աւետ. համայնքէն երկու երիտասարդ երգիչներ յանձինս՝ օր. Յասմիկ Տիշէնքէնեանի (սոփրանօ) եւ պր. Սամուէլ Խունկանեանի (թենոր) դաշնամուրի ընկերակցութեամբ պր. Ճոն Ուիլըրի։

0084

ՆՈՒԻՐԱՏՈՒԹԻՒՆՆԵՐ

(ԵԳԻՊՏԱԿԱՆ ՈՍԿԻՈՎ)

Ողբ. Ազնիւ Գուլումճեանի (Պելճիքա) մահուան քառասունքին առթիւ, տէր և տիկին Յակ Երզնկացեան կը նուիրեն.

Աղքատախնամին	10
Հայ Կարիքի Խաչին	10
«Արեւ»ին	3
«Յուսաբեր»ին	3
«Ջահակիր»ին	3

Նոյն տխուր առթիւ, տէր և տիկին Անդրանիկ Թոզգոնմազեան կը նուիրեն.

Հայ Կարիքի Խաչին	10

Իր հօր ողբ Գեղամ Երզնկացեանի մահուան Գ. տարելիցին առթիւ և անոր բարի յիշատակին, տիար Կարապետ Գեղամի Երզնկացեան կը նուիրէ.

Եկեղեցւոյ Պայծառութեան	5
Աղքատախնամին	5
Փօլ Քիլիճեան	
Հրատարակչական Ֆոնտին	5
«Արեւ»ին	5
«Յուսաբեր»ին	5
«Ջահակիր»ին	5

(Ստանալ «Արեւ»էն բոլորն ալ)

ՀԱՅԿԱԿԱՆ ԸՆԹԵՐՑԱՍՐԱՀԻՆ

Ողբ. Նուպար Զօրայեանի մահուան տխուր առթիւ, վաստակաւորութեան տէր և տիկին Արթին Յակոբեան կը նուիրեն 10 եգ. ոսկի։

ՍՏԱՑԱՆՔ

Վենետիկի Մխիթարեան Սպարանէն չնորհակալութեամբ ստացած ենք.

ՆԻՒԹԵՐ ԵԳԻՊՏՈՍԻ ՀԱՑՈՑ ՊԱՏՄՈՒԹԵԱՆ ՀԱՄԱՐ (Բ. հատոր), *Պատմութիւն եգիպտահայ բարերարներու և կրթական հաստատութիւններու։ Հեղինակ՝ Արտաշէս Հ. Գարսաշեան, 765 մեծադիր էջ պատկերազարդ, մաքուր թուղթ և գեղեցիկ տպագրութիւն։ Պատմագիրքին տպագրութեան համար ծախքը հոգացած են Հ.Բ Ը.Մ.-ի ցեկտան նախագահ և ազգային բարերար տիար Ալեք Մանուկեան և Հ.Բ.Ը.Մ.-ի Զուիցերիական իրաւավի ճակով ընկերակցութեան պատասխանատուները և պատուակալ վարիչ պատուիրակ տիար Արա Զամբէրլէկեան և մէթը Շաւարշ Ս. Սեւյօնքեան։ Տպագրութիւնը աւարտած է 1986 Նոյեմբերին, Մխիթարեան տպարանին մէջ, Վենետիկ։*

ԱՂԵՔՍԱՆԴՐԻԱ

ՊՕՂՈՍԵԱՆ ԱԶԳԱՅԻՆ ՎԱՐԺԱՐԱՆ
ԵՒ ՄԵԼԳՈՆԵԱՆ ՄԱՆԿԱՊԱՐՏԷԶ

ՏԱՐԵԿԱՆ ՄԱՐԶԱՀԱՆԴԷՍ

1986 - 1987

Հովանաւորութեամբ

ԳԵՐԾ. Տ. ԶԱՒԷՆ Ս. ԱՐՔ. ԶԻՆՉԻՆԵԱՆԻ

Բարեխնամ Առաջնորդ Հայոց Եգիպտոսի

Նախագահութեամբ

ՏԻԱՐ ՎՐԷԺ ՍԷՖԷՐԵԱՆԻ

(Փոխ-ատենապետ Պատ. Քաղաքական Ժողովի)

Կիրակի, 24 Մայիս 1987, կէսօրէ եսէ ժամը 4-ին

—— ** ——

ԱՄԱՎԵՐՔԻ ՀԱՆԴԷՍ

1986 - 1987

Հովանաւորութեամբ

ԳԵՐԾ. Տ. ԶԱՒԷՆ Ս. ԱՐՔ. ԶԻՆՉԻՆԵԱՆԻ

Բարեխնամ Առաջնորդ Եգիպտահայոց

Նախագահութեամբ

ՏԷՐ ԵՒ ՏԻԿԻՆ ՄԱՐՏԻԿ ՋԱՐՊՀԱՆԷԼԵԱՆԻ

(Ատենապետ Պատի. Թեմական Ժողովի)

Կիրակի, 7 Յունիս 1987, կէսօրէ եսէ ժամը 6-ին

ՆԿԱՐՉԱԿԱՆ ՅՈՒՅԱՀԱՆԴԷՍ
ԱՆՆԱ ՊՕՂԻԿԵԱՆԻ

ՏՕՔԹ. ՌԱԿԱՊԻ ՅՈՒՅԱՍՐԱՀԻՆ ՄԷՋ

3, էլ Նիլ պողոտայ, Կիզէ, Շեւրթոն պաճոռի կից

Բացումը տեղի ունեցաւ երկուշաբթի, 27 Ապրիլ 1987-ին

Ցուցահանդէսը բաց կը մնայ մինչեւ 26 Մայիս 1987,

առաւօտեան ժամը 10էն կէսօրէ եսէ ժամը 7ը։

ՍԻՐԱԼԻՐ ՀՐԱՒԷՐ ԲՈԼՈՐԻՆ

ԽՄԲԱԳՐԱԿԱՆ (Շար. Ա. էջէն)

Սարդարապատով, ծնունդ առաւ հայ պետական կեանքի մը վերընձիւղման և վերահաստատման կարելիութիւնը դարերու կոյտէն եկաք. Սարդարապատի ճակատամարտը ի վերջոյ յանգեցաւ հայկական հանրապետութեան մը ստեղծման։ Սարդարապատը այսօր կը վայելէ համազգային ճանաչում և համազգային յարգանք։ Պատմութիւնը ահաւասիկ տուած է իր վճիռը Սարդարապատի վերաբերեալ։ Այսօր մենք ազգովին հպարտ ենք անով և կը ներշնչուինք անկէ։ Վաղը, նոյն պատմութիւնը իր արժեւորումը պիտի ընէ նաեւ Սարդարապատի յաղորդող երեւոյթներուն։ Մինչ այդ հայ ժողովուրդը ունի լուրջ հարցեր իր առօրեայ գոյատեւման պայքարի ընթացքին, հարցեր՝ որոնց վրայ լոյս պիտի սփռէ Սարդարապատը, փարոսի մը նման։

Յարգանք Սարդարապատի կերտիչներուն։

ՀԱՅ ԹԵՐԹԸ ԸՆԿԵՐՆ Է ՀԱՅ ՏԱՆ

Արուշեակ ժամէն առաջ, արդէն կեդրոնի հանդիսասրահը լեցուած էր հայ եւ օտար երաժշտասէր ունկնդիրներով՝ որոնք անհամբեր կը սպասէին յայտագրի գործադրութեան։

Օր. Յասմիկ Տիշէնքէնեան եւ պր. Սամուէլ Խունկանեան կըբացին իրենց ելոյթի առաջին վայրկեանէն արժանանալ ունկնդիրներուս համակրանքին։ Այս կ'ըսենք ոչ թէ պարզապէս իրենց հայ ըլլալուն համար, այլ իրենց ներկայացուցած ընտրեալ երգերուն գեղեցիկ մեկնաբանութեան համար։

Դազափար մը տալու համար նշենք մի քանի երաժիշտներու անուններուն — Շուպերթ, Սքարլէթի, Թոմասի, Ֆորէի, Տիգրանեանի, Յարութիւնեանի, Մոցարթի։ Իրենց յաջողութեան նպաստեց նաեւ իրենց ընկերակցող դաշնակահար՝ Ճոն Ուիլըրը, իր ճկուն եւ ճարպիկ նուագակցութեամբ։

Ներկայ ունկնդիրները իսկական երաժշտական երեկոյ մը վայելեցին որու ընթացքին դրսեւորուեցան երկու հայ նոր աստղերու յայտնումը պատիւ բերելով իրենց եւ համայնքին։ Մեկ համար հպարտանք էր նշմարել օտարներու գոհունակ ժպիտը եւ գնահատանքի ծափը։

Կը յուսանք զիրենք մօտ առնէն կրկին ունկնդրել, նոր եւ աւելի ճոխ յայտագրով մը։

ԹՂԹԱԿԻՑ
ՄԻՆԱՍ ՊԱՆՏՈՅԵԱՆ

Ադեքս. 9 Մայիս 1987

ԿԱՐԴԱՑԵՔ ԵՒ ՏԱՐԱԾԵՑԵՔ

«ԱՐԱՐԱՏ» ՕՐԱԹԵՐԹ
Պէյրութ - Լիբանան

«ԵՐԻՏԱՍԱՐԴ ՀԱՅԱՍՏԱՆ»
Նիւ Եորք - Միաց Նահանգներ

«ՋԱՀԱԿԻՐ» ՇԱԲԱԹԱԹԵՐԹ
Գահիրէ (Եգիպտոս)

«ՇԱՐԺՈՒՄ» ՇԱԲԱԹԱԹԵՐԹ
Պուէնոս Այրէս (Արժանթին)

«ՄԱՍԻՍ» ՇԱԲԱԹԱԹԵՐԹ
Փասատինա (Միաց. Նահանգներ)

«ՅԱՂԹԱՆԱԿ» ԱՄՍԱԹԵՐԹ
Փարիզ (Ֆրանսա)

«ԼՈՒՍԱԲԱՑ»
Թորոնթօ (Գանատա)

00388

ԴԱՐՁԵԱԼ 1915 ԹՈՒԱԿԱՆՆ Է

Նուազագոյն չարիքը կը կայանայ դառն ճշմարտութեան ազեկ պահել ժողովուրդը: Ներկայ ու գալիք բոլոր Աւարայրներուն համար...:

Այո՛, ճորէն 1915 թուականն է կարծես:

Կամաւոր ճերմակ ջարդ տեղի կ'ունենայ սփիւռքի տարածքին:

Տեսակ մը սպիտակ ցեղասպանութիւն:

Զուլումը կրկնակ նահատակութիւն է:

Նահանջականութեան ստուերը կը յածի աւելի մեծ համեմատութեամբ երկու Ամերիկաներու ու Եւրոպայի վրայ:

Աւելի քան վեց տասնամեակէ ի վեր կը ճահճացնե՞ինք, կը ճահանջե՞ինք, ոչ թէ առանց երգի, այլ՝ երգելով, պարելով, ճառելով, խրախճանքով, կերուխումով անուշ - անո՛ւշ:

Արդեօք սփիւռահայերս իրա՛ր չե՞նք խաբեր: Հարստութիւնը արդեօք կը մեղմացո՞ղ մեր ժողովուրդը եւ փառքի ու ոսկիի հեռատես է:

Չեմ պատասխաներ այս հարցերուն:

Ոչ ոք կրնայ պնդել, թէ մեր կարելիքը բաժ եմք ազգային ծրագրով, աշխատանքով եւ նախատեսութեամբ: Լիովին չկիրցանք օգտագործել անցնող տասնամեակները:

Յարդ քիչ որ կատարած եմք ձուլումին դէմ գնահատելի է եւ անուրանալի, բայց բաւարար չէ:

Ապացո՞յց: Փա՞ստ:

Սպասակ ջարդին հեռահետ արագացող թափը:

Ամերիկա ու Եւրոպա խառն ամուսնութիւններու համեմատութիւնը ճշգրտորէն 50 առ հարիւրէն 70 առ հարիւր է: Եգիպտոս՝ 34 առ հարիւր: Միւս գաղութներուն նուազ լլլալու չեն Եգիպտոսէն:

Թուրիմացութիւններ կանխելու համար անմիջապէս ճդո՛ւմ, թէ օտարատեաց չեմ եւ ոչ ալ ազգայնամոլ: Չեմ ուզեր այլասեւեռ թուիլ: Կը սիրեմ հաւասկ ժառդկութիւնը: Պարզապէս հայ մարդ եմ առանց հատուածական ցեղմտութեան: Բացարձակապէս առարկութիւն չունիմ ցարդ կատարուած օտարներու հետ խառն ամուսնութիւններուն մասին: Անկեղծօրէն կը նկատեմ զանոնք մեր ազգային հարստութիւններ: Բոլորը սիրելի են անխտիր:

Սակայն այսուհետեւ սփիւռքը կանգնուն եւ կենդանի պահելու համար ստիպուած եմք ոգի ի բռին մաքարիլ ու պայքարիլ: Գոնէ՛ նուազեցնել խառն ամուսնութիւնները: Մեր արդար իրաւունքն է յաղթանակել ճակատագրական այս ճակատամարտին մէջ:

Սփիւռքի հիւրընկալ սակայն համայնակուլ ափերուն վրայ յիսուն կամ հարիւր տարի եսին ալ, ո՛չ կենսունակութեամբ բաբախելու համար, պարտիմք ո՛ր ամբարտակներ կանգնել, որոնցմէ առաջիներն է ջանալ նուազեցնել խառն օտար ամուսնութիւնները: Բոլորովին կասեցնել անկարելի է, բայց նուազեցնել կարելի է: Եթէ յիսուն տարի վերջ այս ափերուն պիտի խօսիմ հայութեան մասին, ուզ չմնամ:

Կարծես խառն ամուսնութիւնները համահարակի կը վերածուին: Անվերջ ճահանջին վերջին հանգրուանին հասած եմք: Աւազախրում տեղի կ'ունենայ: Այսուհետեւ դանդաղ եւ յամեցող մահ է:

Լինի՞լ թէ չլինելու սահմանքն վրայ է սփիւռքը:

Արթնա՛նք սփիւռահայեր, արթնա՛նք:

Կարծես էնախտէ կը տառապիմք եւ չեմք հակազդեր խառն ամուսնութիւններուն գործնական էյլերով:

Սթափի՛նք եւ հովքն չտանք սփիւռքը: Մահավճիռ չարձակեմք: Օտարութեան ծովերուն չյանձնեմք մնացորդացքն չեռնորդներուն բեկորները:

Գալիքը երաշխաւորելով ապագայի ուղին հարթեմք:

Մեծ եղեռնը յաւերժական վիշտէն հայ հոգիները արդ ծ այրած են: Կրկին չայրեմք սպիտակ ջարդով:

Չեմ կրնար հաշտութիւն ձուլումի գաղափարին:

Գոյատեւելու հրամայականով բոլորս ուրեմք, ուխտեմք եւ երդնումք սփիւռքը լիութեան համար:

Այո՛, մթագամ ու վճռակամ գ չեմք — ԼԻՆԵ՛Լ, ԼԻՆԵԼ:

Սփիւռքը աւելիք ունի: Ունի կարեւոր աւելիք: Հայ դատին հետապնդումը մեր գոյատեւումով պայմանաւորուած է:

Ազգապահպանման բոլոր ճզօր ազդակները — եկեղեցի, դպրոց, մամուլ, մշակութային ակումբ, մարզարան, բարեգործական միութիւններ, մայր հայրենիքին հմայքը, պարտիզ շարունակուիլ աւելի կորովիօրէն: Աւելցնելով անոնց վրայ ո՛ր հրաշագեղը եւ բալասանը,— *խառն ամուսնութիւններու նուազումին համար բուռն պայքարը:*

Սպասակ ցեղասպանութիւնը կանխարգիլելու ամենաազդու միջոցը ասիկա է: Սփիւռքի փրկութեան կարելիութիւնը այս զէնքով կ'ըլլայ առաւելապէս:

Այս ամենահրատապ, կարեւորագոյն եւ գլխաւորագոյն հարցին լուծումը եւ դարմանը հարազատ ու զուտ հայկական բոյներ կազմելու մէջ է...:

Առողջապահական

ԿԸ ՄՏԱԾԷ՞Ք ՁԵՐ ՈՂՆԱՍԻՒՆԻ ՄԱՍԻՆ

Ողնասիւնը մարմնի գլխաւոր «գերանը», կազմուած է 33 ոսկորներէ, որոնք իրարմէ բաժնուած են կոճիկային տիսքերով:

Ողնայարին մէջէն է որ կ'անցնի ողնասիւնը, 31 չիղերը ողնուղեղէն կը մեկնին դէպի մարմնի դանազան կողմերը եւ կ'ապահովեն մեր գործունէութիւնն ու շարժումները: Ողնայարը, ուրեմն, կեդրոնն է անդրագարձի շարժումներուն եւ կը վարէ մեր բուսական կեանքի գրեթէ ամբողջութիւնը:

Դժբախտաբար այս յօրինուածքը դիւրաբեկ է: Ողնոսկրները կրնան խախտիլ, և ցաւ պատճառել այն չիղերուն, որոնց պաշտպանութեան համար չինուած են:

Ամենէն զգայուն վայրերէն մէկը կը գտնուի վիզին մօտերը, հոն ուր ծնունդ կ'առնէ ողնուղեղը. այսինքն, առաջին երկու ողնոսկրներու՝ Աքլասի և Աքսիսի գտնուած տեղը:

Շատ կարեւոր է նաեւ մէջքին մաս կազմող ողնայարի 5րդ ոսկորը, որովհետեւ շարժուն է, ամենէն հաստն է եւ ամենէն կարեւորը:

Մէջքի հինգերորդ ողնոսկրէն դուրս ելլող չիղերը կը վարեն սեռային գործարանները, սրբանը եւ վարի անդամներուն արեան շրջանառութիւնը: Այս ողնոսկրը ամենէն աւելի կը յատկանշէ մարդուս կենսունակութիւն և ամենէն աւելի վնասուած է ծերերուն մօտ: Այդ պատճառով է որ յաճախ կ'ըսուի. «Մարդ իր մէջքի 5րդ ողնոսկրին տարիքն ունի»:

Հինգերորդ ողնոսկրը կը վնասուի յետոյքին վրայ մարդուս կրած անկումներէն: Բայց երբ կ'իյնանք ծունկի, կրունկերուն, ուսերուն վրայ, 5րդ ողնոսկրը կրնայ դարձեալ վնասուիլ եւ մարմնի ազատ շարժումները արգելք հանդիսանալ:

Այլ մարդիկ աւելի ենթակայ են այս արկածներուն, բայց յղութիւնը կրնայ երբեմն վնասել նաեւ կիներու ողնայարին: Հետեւանքը կ'ըլլայ սրունքներու արեան շրջանառութեան խանգարումը, որ ծննդաբերութենէն ետքն ալ երբեմն կրնայ չարունակուիլ:

Երբ հինգերորդ ողնոսկրը ճզմուի, մարդ սրունքները ծանրացած կ'զգայ, ոտքի վրայ դժուար կը կենայ, կռնակի ցաւ կ'ունենայ, մրզելու դժուարութիւն կը քաշէ:

Վնասի տեսակները այլազան են: 5րդ ողնոսկրը մխլուներէն բաժնող տիսքը մաշած կրնայ ըլլալ պարզապէս: Այս տիսքը մարդկային մարմնի գլխաւոր զսպանակն է երբ կը ցատկենք. կամ երբ մեր ուսին հարուած մը կը ստանանք, ցնցումին ճնշումը կը հասնի մինչեւ 5րդ ողնոսկրը եւ ան է որ զսպանակի դերը կատարելով կը մեղմացնէ զայն: Որքան ողնոսկրի միջեւ գտնուող տիսքը լաւ վիճակի մէջ է եւ ճկուն, այնքան մենք մեզ երիտասարդ կ'զգանք:

Երբ տիսքը վնասուի, մարդկային մարմնի բնականոն դիրքը 20-25 չեւազերծումներ կը ստանայ: Այս չեւազերծումները կը ճնշեն ողնայարէն դուրս եկող չիղերու խուրձերուն վրայ, կը բորբոքեցնեն զանոնք եւ սաստիկ ցաւեր կը պատճառեն: Սխալիք կոչուածը յաճախ այս երեւոյթին արդիւնքն է: Սխալիք չիղերը կը կառավարեն սրունքները:

Բացի «սխալիքէն» եւ ուրիշ մարմնական կարգ մը տեսակներէն, ողնասիւնի ոսկորներուն եւ տիսքերուն կրած վնասները կրնան բազմաթիւ այլ հիւանդութիւններ պատճառել:

Գլխու ցա՞ւ ունիք, վիզերնի՞դ բռնուած է, ոտքի բթամատին մէջ մրջիւնի պէս բանե՞ր մը կը քալեն, եւ թմրութի՞ւն կը զգաք հոն.— այս բոլորին պատճառը կրնայ ձեր ողնասիւնը ըլլալ, կրնայ տակաւին աւելի ա-ննախօրժ կացութիւններու մատնել ձեզ եւ այն տպաւորութիւնը տայ, թէ ծանր հիւանդութիւնները կը տառապիք.— սրտի լուրջ տագնապի ձեւին տակ՝ սրտի զօրաւոր ցաւեր, սրտի բաբախումներ, գլխու պտոյտներ, չնչահեղձ ըլլալու զգայնութիւններ, մէջքի ցաւեր եւայլն:

Այսքան անհանգստութիւններու մեկնակէտը ողնասիւնը հանդիսանալուն պատճառը պարզ է.— որովհետեւ մեր գլխաւոր գործարաններուն հասնող չիղերը, ըսինք, կ'անցնին ողնասիւնին որոշ մասերէն: Անոր ամբողջ երկայնքին գոյութիւն ունեցող փոքրիկ ծակերէ կը մեկնին չիղերու այդ խուրձերը:

Բաւ է, որ ողնոսկրներէն մէկը քիչ մը ծռի կամ մաշի, որպէսզի չիղը իր անցքին ճնշումի տակ իյնայ եւ մեզի պատճառէ վերոլիշեալ անհանգստութիւններէն որեւէ մէկը:

Ուրեմն, ամէն բանի համար մեղքը մի նետէք ձեր լեարդին, ձեր երիկամունքներուն, ձեր աղիքներուն կամ սրտին վրայ: Քննել տուէք նաեւ ձեր ողնայարը: Թերեւս անոր ծռած կամ քիքիւրէն մաշած ոսկորներէն մէկուն տակն է գաղտնիքը ձեր ցաւին:

Պոչին կողմը գտնուող վերջին ողնոսկրները մանաւանդ ամենէն աւելի ենթակայ են մաշելու կամ ձեւազերծուելու, որովհետեւ մարմնի ծանրութեան մեծ մասը անոնք է որ կը կրեն եւ մէջքի բոլոր շարժումներուն ծխնիները կը հանդիսանան:

Ուշադրութիւն: Ողնասիւնին համար նոր փոքանք մը դարձած է ինքնաշարժը: Երկու ժամ անդադար օդին քշել կը նշանակէ յոգնեցնել ողնայարը: Արգելակի յանկարծական հարուածները, յաճախ կրկնուող ցնցումները աստիճանաբար իրենց տեղէն կը խախտեն մեր ողնոսկրները:

Մեր դարը, ընդհանրապէս, վտանգ մը կը ներկայացնէ ողնասիւնին համար, որ մարմնի յենարանն է եւ կմախքի հիմնական մասը: Մարդոց հարիւրին տասը տոկոսը միայն լաւ հաւասարակշռուած ողնասիւն մը ունի: Անոր բժշկական քննութիւնը հնարաւորութիւն կու տայ նախատեսելու մեր դարու քաղաքակրթութեան աւերները:

Ժամանակին մարդիկ չատ աւելի ծանր բեռներ կը կրէին և ստիպուած էին հսկայ ճիգեր կատարելու: Հետեւաբար ուսի մկանները կը զօրանային եւ այսպէս կը պաշտպանէին նաեւ ողնասիւնը: Արդ, մարդկային մարմնի երեսուներեք ողնոսկրները չեն կրնար իրենց տեղը մնալ առանց զիրենք չրջապատող մկաններու օժանդակութեան:

Այսօր բժիշկները եկած են այն եզրակացութեան, որ ինքնաշարժին եւ այլ զօրաւոր ցնցում-

(Շար. տես էջ 4

(Շարունակութիւնը տեսնել էջ 4)

0085

ՀԱՅԱՍՏԱՆԻ ԳՐՍԿԱՆ ԸՆԿԵՐԱՅԻՆ ԵԿԱԲՐԱԳԻՐ

ՀԱՅԱԿԻՐ

21 ՄԱՅԻՍ 1987

ՏԽՐՈՒՆՔ

Յաւով տեղեկացնենք, թէ անցեալ կիրակի, 17 Մայիս 1987, երեկոյեան ժամը 11-ին, յանկարծամահ եղած է Յանօթ սպասին և մեր բարեկամ՝

ՊՐ. ԿԱՐԱՊԵՏ ՊՕՅԱՃԵԱՆԸ

խոր սուգի մատնելով իր հարազատները։

Ցուղարկաւորութեան տխուր արարողութիւնը տեղի ունեցաւ երկուշաբթի, 18 Մայիս 1987, յ. մ. ժամը 3 ին, Հելիոպոլսոյ ազգային դերեզմանատան Ամենայն Սրբոց մատրան մէջ, և հանգուցեալին մարմինը ամփոփուեցաւ տեղւոյն ընտանեկան դամբանին մէջ։

Այս տխուր առթիւ, «Ջահակիր» իր զգածուած ցաւակցութիւնները կը յայտնէ հանգուցեալին զաւակներուն՝ էր եւ տիկին Գարեգին Պօյաճեանի եւ էր եւ տիկին Վարդգէս Պօյաճեանի, թոռներուն եւ սգակիր բոլոր պարագաներուն։

ՀՈԳԵՀԱՆԳԻՍՏ

Այրի տիկին Տիգուհի Սիմոնեան, էր եւ տիկին Նուպար Սիմոնեան եւ զաւակուիք, էր եւ տիկին Հրայ Սիմոնեան եւ զաւակուիք, ներկայիս կը ծանուցանեն, թէ յառաջիկայ Կիրակի, 24 Մայիս 1987, առաւօտեան ժամը 10 30ին, յաւարս Ս. Պատարագի Ս. Գրիգոր Լուսաւորիչ մայր տաճարին մէջ, հոգեհանգստեան պաշտօն պիտի կատարուի իրենց սիրեցեալ ամուսնոյն, հօր եւ մեծհօր՝

ՈՂԲ. ՊՕՂՈՍ ՍԻՄՈՆԵԱՆԻ

մահուան Ա. տարելիցին առթիւ։

Հանգուցեալին յիշատակը յարգողներուն կը խնդրուի ներկայ գտնուիլ։

ՀՈԳԵՀԱՆԳԻՍՏ

Այրի տիկին Ազնիւ Պալաեան, էր եւ տիկին Թագուհ Արապեան եւ զաւակուիք (Լոս Անճելըս), էր եւ տիկին Մարտիրոս Ն. Պալաեան եւ զաւակուիք, էր եւ տիկին Վահէ եւ տոքթ. Հերմինէ Վարժապետեան եւ զաւակուիք, էր եւ տիկին Սարգիս Պալաեան (Մոնթրէալ), էր եւ տիկին Զաւէն Պալաեան եւ համայն պարագաները, կը ծանուցանեն, թէ կիրակի 31 Մայիս 1987, Գահիրէի Ս. Գրիգոր Լուսաւորիչ մայր տաճարին մէջ, յեթ ատարման Ս. Պատարագի, հոգեհանգստեան պաշտօն պիտի կատարուի իրենց սիրեցեալ ամուսնոյն, հօր, մեծհօր, եղբօր եւ ազգականին՝

ՈՂԲ. ՆՈՒՊԱՐ ԱՐԹԻՆ ՋՕՐԱՅԵԱՆԻ

մահուան 40-րդ տարելիցին առթիւ։

Հանգուցեալին յիշատակը յարգողներէն կը խնդրուի ներկայ գտնուիլ։

ՀՈԳԵՀԱՆԳԻՍՏ

Այրի տիկին Զարուհի Զօրայեան, էր եւ տիկին Ժիրայր Զօրայեան եւ զաւակուիք (Գանատա), էր եւ տիկին Մարտիրոս Պալաեան եւ զաւակուիք, էր եւ տիկին Հայկ Նագգաշեան եւ զաւակուիք, էր եւ տիկին Էտուար Զօրայեան, ս. ք. եւ տիկին Տիգրան Զօրայեան, այրի տիկին Սրբուհի Զօրայեան (Հայաստան) եւ համայն սգակիր պարագաները, կը ծանուցանեն թէ, կիրակի 31 Մայիս 1987, Գահիրէի Ս. Գրիգոր Լուսաւորիչ մայր տաճարին մէջ, յեթ ատարման Ս. Պատարագի, հոգեհանգստեան պաշտօն պիտի կատարուի իրենց սիրեցեալ ամուսնոյն, հօր, մեծհօր, եղբօր, տագրոջ եւ ազգականին՝

ՈՂԲ. ՆՈՒՊԱՐ ԱՐԹԻՆ ԶՕՐԱՅԵԱՆԻ

մահուան քառասունքին առթիւ։

Հանգուցեալին յիշատակը յարգողներէն կը խնդրուի ներկայ գտնուիլ։

ԲԱԺԱՆՈՐԴԱԳՐՈՒԹԻՒՆ

	Պարզ փոստ	օդային փոստ
Եգիպտոսի բաժանորդներուն	400 ԵԴ	—
Արաբական երկիրներ	—	5 տոլար
Եւրոպայի, Ամերիկայի, Գանատայի, Աւստրալիոյ եւ այլ 20 Սթերլին երկիրներու բաժանորդներէն	15 տոլար կամ 30 տոլար	

«ՋԱՀԱԿԻՐ»ԻՆ

Ողբացեալ Նուպար Զօրայեանի մահուան քառասունքին առթիւ Անահիտ Քիւֆէլեան կը նուիրէ 5 եգ. ոսկի։

ՇՈՒՐԱՏՈՒԻՐՈՒԹԻՒՆԵՐ

(ԵԳԻՊՏԱԿԱՆ ՈՍԿԻՈՎ)

Ողբացեալ Կոպեր Օննիկ Արապեանի մահուան քառասունքին տխուր առթիւ, անոր անթառամ յիշատակին այրի տիկին Աստղիկ Արապեան կը նուիրէ.

Եկեղեցւոյ

Տիկնանց Ինամակալութեան	50
Շնորհալի երգչախումբին	20
Ազգ. ատենապետին	20
Այծեմնիկին	20
Հայ Կարիքի Քաչին	20
Փօլ Քիլիտճեան	
Հրատարակչական Ֆոնտին	20
«Արեւ»ին	20
«Ցուսաբեր»ին	20
«Ջահակիր»ին	20

Նոյն առթիւ տէր և տիկին Պերճ Օտապաշեան կը նուիրեն.

Եկեղեցւոյ

Տիկնանց Ինամակալութեան	20
Ազգ. ատենապետին	20
Այծեմնիկին	20
Հայ Գեղ. Միութեան	20
Կոկանեան Սրահին	20
Ցուսաբեր Սրահին	20
Հայկական Ընթերցասրահին	20
Փօլ Քիլիտճեան	
Հրատարակչական ֆոնտին	20
«Արեւ»ին	20
«Ցուսաբեր»ին	20
«Ջահակիր»ին	20

Նոյն առթիւ, տէր և տիկին Ռէյմոն Մուլթանեան կը նուիրեն.

Եկեղեցւոյ

Տիկնանց Ինամակալութեան	20
Եկեղեցւոյ Պայծառութեան	20
Ազգ. ատենապետին	20
Այծեմնիկին	20
Գալուստեանի ճաշի սեղանին	20
Փօլ Քիլիտճեան	
Հրատարակչական Ֆոնտին	20
«Արեւ»ին	20
«Ցուսաբեր»ին	20
«Ջահակիր»ին	20

(Ստանալ Գահիրէի Ազգային Առաջնորդարանէն)

Իրենց Քանկագին մօր եւ մեծմօր ողբ. Սիրանոյշ Պայրամեանի մահուան քառասունքին առթիւ, եւ անոր անմոռանալի յիշատակին, տոքթ. եւ տիկին Սուրէն Պայրամեան և դուստրերը, էր. եւ տիկին Կարպիս Տիլսիզեան եւ դուստրը (Լիբանան) կը նուիրեն.

Ս. Գրիգոր Լուսաւորիչ

Եկեղեցւոյ Պայծառութեան	20
Գալուստեանի ճաշի սեղանին	20
Նուպարեանի ճաշի սեղանին	20
Այծեմնիկին	20
Հայ Կարիքի Քաչին	20
Հ.Մ.Ը.Մ.Ը.-Արարատին»	20
«Ցուսաբեր» Մշակ. Ընկ.ան	20
«Ցուսաբեր» Ակումբին Հելպ.	20
Վէթերաններու ֆոնտին	20
Ցուսաբեր»ին	20
Արեւ»ին	20
«Ջահակիր»ին	20

(Ստանալ «Ցուսաբեր»էն)

Տիկին Նուարդ Մէլէմէթճեան, տէր և տիկին Սահակ և Արտա Զօհրապեան իրենց անգին մօր և մեծ մօր՝ ողբ. Զարուհի Ճէպէճեանի մահուան քառասունքին առթիւ, անոր քաղցր և խընկելի յիշատակին կը նուիրեն.

Այծեմնիկ Հանգստեան Տան	10
«Ցուսաբեր» երիտ. Միութեան	10
Վէթերաններու Ֆոնտին	10
«Ցուսաբեր»ի Ֆոնտին	10
«Ջահակիր»ի Ֆոնտին	10

(Ստանալ «Ցուսաբեր»էն)

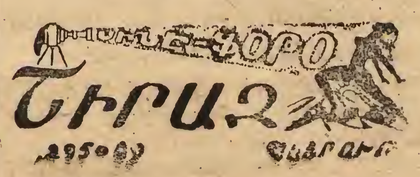

ՇՆՈՐՀԱԿԱԼԻՔ

Այրի տիկին Աստղիկ Ալապեան, էր և տիկին Ռէյմոն Սուլթանեան, էր և տիկին Պերճ Օտապաշեան, և համայն սգակիր պարագաները ներկայիս կ'ուզան իրենց խորին շնորհակալութիւնները յայտնել Աւժ. Էր Նարեկ Խաչակիր քհնյ. Փերճնճեանէ, զպրաց դասին ու բոլոր անոնց, որոնք անձամբ, նամակով, հեռագրով ու բարեպաշտակ հաստատութիւններու նուիրատուութիւն կատարելով ցաւակցութիւն յայտնեցին իրենց սիրելի ամուսնոյն, հօր, քեռայրին և աղգականին՝ ողբ.

ԿՈՊԵՐ ՕՆՆԻԿ ԱՐԱՊԵԱՆԻ

մահուան և քառասունքին առթիւ։

ԴԱՐՁԵԱԼ 1915 ԹՈՒԱԿԱՆՆ Է

(Շարունակութիւն Գ. էջէն)

Եթէ իրաւ ազգասէր ենք եւ տեսլական ունինք, պարտիմ մեր մտածումները, գիրերը եւ կենդանի խօսքերը գործնականի վերածել։ Իւրաքանչիւր գիտակից գրող, մտաւորական եւ եկեղեցական գիմաւորագրեալն է հայապահպանման, նաեւ՝ հայ դասին։

Սովորական հայերն ալ գիմաւորագրեալ են ազգապահպանման։ Իւրաքանչիւրը իր յատուկ նպաստը բերելու է։

Մեծագոյն նոր մարտահրաւէրը ւկսած է։

Հաւաքաբար պարտիմ նուազեցնել խառն ամուսնութիւնները, համոզելով, մղելով եւ ցնցելով երիտասարդները, որ փոխադարձաբար ազգակիցը, հարազատը նախընտրեն ամուսնութեան պարագային։

Հրաշագեղը ասիկա է, այլ մ'ջոց, այլ ձեւ չկա՛յ, չկա՛յ։

Օգտագործենք բոլոր հնարաւորութիւնները։

Յարատեւ եւ անդադար աշխատանք հոսանքին վերմ։

Հաւատքի խնդիր է յաջողութիւնը։

Պատասխանատուութեան եւ յանձնառութեան պատրաստակա՞մ ենք բոլորս ալ։ Հայապահպանումը երէ վերացական խօսք չէ, օ՛ն գործի։ Զուլումէ փրկելով ծառայած կ'ըլլանք հայ դասին։ Զ'դաւանանենք մեր քմհնութեան, գիմաթափ ու անձնատուր դառնալով մուլումին։

Ի՛նչ սոսկալի է լուութիւնը Ֆառորդ միլիոն մուլուած լեհահայերուն։ Եւ ոչ միայն լեհահայերուն։

Զմոռնանք այնուհանդերձ դառն դասը լեհահայերուն։

1937 Մայիսին սկսած է սփիւռքի Սարտարապատը։

Գտոնե՛նք հաւատով, որպէսզի պայծառ օր մը պահանջատէր հսկայ նման կանգնինք անդիտ եւ անհաղար աշխարհին դէմ։

* * *

Տոքթ. Նուպար Պէրպէրեան «Պայքար» շաբաթաթերթին մէջ գրեց Սեպտեմբեր 1986ին, «Ի՞նչ կ'ընենք օսար ամուսնութիւններու առաջքն առնելու համար» յոդուածը։ Հոկտեմբերին ալ նո՛յն նիւթին մասին «Մենք եղած ենք պատասխանատուն»։ Ցետոյ՝ «Ինչո՞ւ կը լռենք»։

Իսկապէս շատ շահեկան գրութիւններ։

Տոքթ. Աւետիս Եափուճեան, «Արեւ»ի մէջ գրեց 13 Մարտ 1987ին ... Երբ Նուպար Ակիբեան անազանգ կը հնչեցնէ մուլումի դէմ, ոչ ոք կ'անգրադառնայ անոր, ոչ մէկ յուզում առաջ կը բերէ։ Դառնալ զուռնայի ժիռրին ուէջ կը իլանայ Ակիբեանի հնչեցուցած անազանգը...»։

Ամենուրեք շարունակուելու են անազանգերը անյուսահատօրէն։

Նաեւ «խնդրելու ձեւով կը պահանջենք» կրօնականներուն, որ ձայն բարձրացնեն։

Մայր հայրենիքը մակընթացութեան մէջ է, իսկ սփիւռքը՝ տեղատուութեան։

ՍՓԻՒՌՔԸ ՊԱՐՏԻ ՏՈԿԱԼ, ՏԵՒԵԼ, ԼԻՆԵԼ։

ՄԿՐՏԻՉ ԱՆԴՐԱՆԻԿ

Ազեքսանդրիա, 16 Մայիս 1987

ԿԸ ՄՏԱԾԷ՞Ք ՁԵՐ ՈՂՆԱՍԻՒՆԻ ՄԱՍԻՆ

(Շարունակութիւն Գ. էջէն)

Ներուն չափ վտանգաւոր են մեր ողնասկրծրուն համար առօրեայ, պզտիկ եւ յաճախ աննշմարելի ձայնային հարուածները, ազմուկները եւ մթնոլորտին մէջ թունաւորումները, որոնց աւերին ենթակայ ենք անդադար։ Կը ցնցուի մեր ողնայարը անվերջ ու կը ստեղծուին նաեւ գործառնային տագնապներ։

Ախոր, ուրեմն, առաւել եւս պատ է տառապիլ մեր ողնասիւնի մասին երբ գնդապան ցաւերէ կը տառապինք։

Անշուշտ, բժիշկն է որ պիտի որոշէ ի վերջոյ բուն պատճառը։ Պէտք չէ ուշանալ սակայն բժշկին դիմելու, որովհետեւ ողնասիւնն խնամքը բաւական երկար ու նուրբ աշխատանք կը պահանջէ։

Երբ մարդ լաւ հաւատարմաբար կը շրջուած ողնասիւն ունի, լաւ թոքեր, ամուր կուրծքի վանդակ մը, որովայնային լաւ մկաններ՝ կը տոկայ ամէն փորձանքի եւ հարուածի։

Ժ. Ե.

ՀԱՅԱՍՏԱՆԻ ԱԶԳԱՅԻՆ ԱՐԽԻՎ — ՀԱՅԱԿԻՐ 21 ՄԱՅԻՍ 1987

ՉԱՀԱԿԻՐ

ԱԶԳԱՅԻՆ ԳՐԱԿԱՆ ԸՆԿԵՐԱՅԻՆ ՇԱԲԱԹԱԹԵՐԹ

چاهاكير
جريدة أسبوعية
ص.ب ٢١١١ بالقاهرة ج.ع.م. - ت ٩٣٤٩٠٨
صاحبة الامتياز : السيدة عاية سيرديان (بالاسم)

TCHAHAKIR
HEBDOMADAIRE ARMENIEN
B.P. 2111 Le Caire (R.A.U.) - Tél. 934908
Adresse Télégraphique : TCHAHAKIR, Cairo
Rédacteur en chef : SARKIS BALAYAN

Հիմնուած 1948

Պատասխանատու — ԱՐՏԱՇԵՍ ՍԵՐԲԻՍԵԱՆ
Սեփականատէր՝ խմբագիր — ՍԱՐԳԻՍ ՊԱԼԱՅԵԱՆ

ՆՈՐ ՇՐՋԱՆ Թիւ 1097 — ՀԻՆԳՇԱԲԹԻ 28 ՄԱՅԻՍ 1987

ՀԱՅԿ ՉԵՌՔԷ 10 եգ. Դրկ.

عدد رقم ١٠٩٧ — الخميس ٢٨ مايو ١٩٨٧

ԳԱՀԻՐԷԻ ՊԱՏԿ. ԹԵՄԱԿԱՆ ԺՈՂՈՎԻ Թ. ՆԻՍՏԸ

Գահիրէի Պատկ Թեմական Ժողովը իր Թ. Նիստը գումարեց անցեալ Ուրբաթ, 22 Մայիս 1987, կ.ե. ժամը 7ին, Ազգային Առաջնորդարանի գահլիճին մէջ, նախագահութեամբ Թեմիս Առաջնորդ Գնրչ. Տ. Զաւէն Ս. արք. Չինչինեանի եւ ատենապետութեամբ պր. Փօլ Քիլիճեանի, ի ներկայութեան 18 երեսփոխանները։

Նախագահ Սրբազան Հօր աղօթքով բացուեցաւ նիստը եւ ժողովը անդրկապէս անցաւ օրակարգի հարցերուն քննութեան։

1.– Ընթերցում եւ վաւերացում նախորդ նիստի ատենագրութեան.

Փոխ – Ատենադպիր ընկ. Պետրոս Մովսէսեան կարդաց նախորդ նիստի ատենագրութիւնը, որ նոյնութեամբ վաւերացուեցաւ։

2.– Ատենական գործողութիւններ.

Որեւէ նամակ առաջադրուած չըլլալով, ժողովը անցաւ օրակարգի յաջորդ հարցին։

3.– Ազնաւեան կրթասէրի Ֆոնտին կանոնագրի փոփոխութիւն.

Ատենադպիր տոքթ. Սուրէն Պայրամեան կարդաց ժողովիս կողմէ անձնանօթ կրթասէրին ուղղուած նամակը, որով կը խնդրուէր նորէն ստուգել օր նուիրատուութեան մէջ պայման դրուած 75 ոսկիի ահմանը բարձրացնել 100 եգ. ոսկիի։ Յարգելի նուիրատուն սիրով իր հաւանութիւնը տուած էր։

4.– Եգիպտոսի արտաքին պարտքերը վճարելու հաւաքական հանգանակութեան համար Յանձնախումբի տեղեկագրի ընթերցում.

Յանձնախումբը տեղեկագրով մը կը յայտնէր, թէ այս առնչութեամբ եգիպտական կառավարութեան ձեռնարկած հանգանակութիւնը դադրած ըլլալով, յանձնախումբն ալ իր գործունէութիւնը դադրեցուցած էր եւ կը խնդրէր ժողովէն, որ բանաձեւ մը որդեգրելով, հարցը փակուած նկատուի։

Ժողովը համաձայն գտնուեցաւ, եւ ըստ այնմ բանաձեւ մը որդեգրելով, հարցը փակուած նկատեց։

Սակայն, պր. Ե. Թումայեանց դիտել տուաւ, թէ հարցը այս ձեւով վերջացնելով, չկարծուի որ եգիպտահայութիւնը չէ մասնակցած պետական հանգանակութեան, քանի որ բազմաթիւ հայեր, անհատապէս մասնակցած են անոր։

5.– Տեղեկատուութիւն Հելուանի Սիմոնեան ազգապատկան վիլլայի աճուրդով վաճառման մասին.

Քաղաքական Ժողովը իր ներկայացուցած տեղեկագրին մէջ կը հաղորդէր թէ վերոյիշեալ վիլլան աճուրդով վաճառելու երկրորդ փորձը եւս ձախողած էր, որովհետեւ ոչ ոք ներկայացած էր։

Քաղաքական Ժողովը կը յայտնէր նաեւ, թէ վիլլային առաջին յարկի վարձակալը զրաւոր հաղորդած էր, թէ պատրաստ է 150.000 եգ. ոսկիի գնել վիլլան եւ հողը։

Կարծիքներու փոխանակումէ ետք, Ժողովը Քաղաքական Ժողովին հայեցողութեան ձգեց հարցը, վերոյիշեալ վարձակալին հետ համաձայնութեան գալով կամ այլ լուծում մը գտնելով, աճուրդ կազմակերպելու համար՝ նուազագոյնը 150.000 եգ. ոսկիի։

6.– 1982–83 Քաղաքական Ժողովի բարոյական տեղեկագրի ընթերցում.

Տոքթ. Սուրէն Պայրամեան կարդաց տեղեկագիրը։

Քաղաքական Ժողովը ատենապետութեամբ պր. Բուզանդ Բյուտեանի, ա ս չրջանին լուծած էր շատ մը բարդ հարցեր, ըլլան անոնք ազգային, եկեղեցական, գաղտնական, գաղտական եւ այլ։ Ժողովը իր գոհունակութիւնը յայտնեց կատարուած աշխատանքին համար։

7.– 1986-87 Քաղաքական Ժողովի բարոյական տեղեկագրի ընթերցում.

կարդացուեցաւ նաեւ Պատ. Քաղաքական Ժողովի (ատենապետութեամբ պր. Նուպար Սիմոնեանի) միամեայ (Մարտ 1986- Մարտ 1987) գործունէութեան տեղեկագիրը, որ կը պատկերացնէր Ժողովին տարած գնահատելի գործունէութիւնը, որուն համար ատենապետ պր. Փօլ Քիլիճեան, յանուն Ժողովին, իր գնահատանքը արտայայտեց եւ որուն Ժողովը իր հաւանութիւնը տուաւ ծափահարութիւններով։

8.– Ընթերցում 1986 տարւոյ իրագործուած հաշուեկշիռի եւ հաշուեքննիչ տեղեկագրին.

Տրուած ըլլալով թէ Ժողովականները նախապէս ստացած էին հաշուեկշռէն օրինակ մը, Պատ. Քաղաքական Ժողովի խնդրանքին ընդառաջելով երեսփոխան պր. Բիւզանդ Բրուտեան լուսաբանութիւններ տուաւ 1986 տարւոյ ֆառակարարական հաշիւներու զանազան մանրամասնութեանց մասին։

Կարգացուեցաւ հաշուեքննիչ պր. Կարօ Նէրսեսեանի տեղեկագիրը, որուն մէջ կը յայտնէր, թէ ներկայացուած փաստաթուղթերը

(Շարունակութիւնը տես՝ էջ 2)

Կ. ՊՈԼՍՈՅ ՏԻԵԶԵՐԱԿԱՆ ՊԱՏՐԻԱՐՔԻ ԱՅՑԸ ԳԱՀԻՐԷ

Կիրակի, 24 Մայիսի առաւօտուն, Ցոյն Ուղղափառ Պատրիարքարանի Աթոռակից Ս. Նիկողայոս եկեղեցիին մէջ, ի Համգաուի, տեղի ունեցաւ Կ. Պոլսոյ Տիեզերական Պատրիարք, Նորին Ամենապատուութիւն Տիմիթրիոս Ա Արխիեպիսկոպոս Կոստանդնուպոլսոյ եւ Նոյնանուն Պատրիարք, Նորին Ամենապատուութիւն Բարթեղիոս Պատրիարքեան Համատեղ Ս. Պատարագը։ Խորանին վրայ ասոնց կ'սպասաւորէին տասը եպիսկոպոսներ։ Ամեն. Տիմիթրիոս Պատրիարքին կ'ընկերանային Հիւսիսային եւ Հարաւային Ամերիկաներու Ուղղափառ Ցոյներու Առաջնորդ, Գերբ. Տ. Եազովոս Արեպս. եւ հինգ այլ Ս. Սեճոսի Մեծրոպոլիտներ։

Նախորդ օրը Աղեքսանդրիոյ Ս. Էվանկէլիսմոս Մայր Տաճարին մէջ, գոնաբաճական աղօթքի ընթացքին Տիեզերական Պատրիարքը, Աղեքսանդրիոյ Բարթեղիոս Պատրիարքին ցուցեր տացաւ հին ու թանկարժէք սրբանկար «Իկոն» մը։

Կիրակնօրեայ Ս. Պատարագին ներկայ էին Ցոյն Կաթողիկէ Պատրիարք, Ն. Ամեն. Ստեփաննոս Դ., Պապական Նուիրակը, Գերբ. Մորէթթի Արեպ., Ղպտի Պատրիարքի կողմէ արտաքին յարաբերութիւններու վարիչ Տ. Սրապիոն Արեպս., Անգլիքան Եպս. Գերբ Ղայէս Ապտլ Մալէք, Ասորւոց Եպս. Գերբ. Տ. Մուսա Տաուս, Ցոյն Կաթողիկէ Պատրիարքական Փոխանորդ Գերբ. Տ. Փօլ Անթաքի Եպսկ. եւ Գերբ. Տ. Զաւէն Սրբ. Արեպս Չինչինեան, բազմաթիւ երկիրներու դեսպաններ, հիւպատոսներ, պետական անձնաւորութիւններ եւ այլ բարձրաստիճան հիւրեր։

Արարողութիւնները եմբ, Պատրիարքարանի հանդիսութեանց սրահին մէջ, Գերբ. Տ. Զաւէն Արեպս. Ամեն գոյց Պատրիարքներուն, բարեմաղթութիւններ ներկայացուց յանուն Ամենայն Հայոց Վեհափառ Կաթողիկոս, Ն.Ս.Օ.Տ.Տ. Վազգէն Ա. Հայրապետին։ Սիրալիր տեսակցութիւն ունեցաւ Գերբ. Տ. Եազովոս եւ Կեդրոնական Ափրիկէի Ցոյն Ուղղափառ Առաջնորդ Գերբ. Տ. Բեթրոս Արեպս.ի հետ։

ԴԻՒԱՆ ԳԱՀԻՐԷԻ ԱԶԳԱՅԻՆ ԱՌԱՋՆՈՐԴԱՐԱՆԻ

ՍԱՐՏԱՐԱՊԱՏԻ ՀԵՐՈՍՆԵՐՈՒՆ ՀՈԳԻՈՑ Ի ՅԻՇԱՏԱԿ ՀՈԳԵՀԱՆԳԻՍՏ ԳԱՀԻՐԷԻ ՄԷՋ

Համազգային տօնի վերածուած է՝ 1918 թուականին Սարդարապատի յաղթանակին տարեդարձ, եւ ամենուրեք հայ եկեղեցիներուն մէջ կը կատարուի հոգեհանգստեան մասնաւոր պատօն՝ ի հանգիստ հոգւոց այն հերոսներուն, որոնք իրենց ազատագրական եւ հայկական այդ կռուին ընթացքին։

Գահիրէի մէջ անցեալ կիրակի, 24 Մայիս 1987, Ս. Գրիգոր Լուսաւորիչ մայր տաճարին մէջ, յետ աւարտման Ս Պատարագի կատարուեցաւ հոգեհանգստեան մասնաւոր պատօն ի յիշատակ Սարդարապատի հերոսներուն, նոյն օրը եւ նաեւ հոգեհանգստեան պատօն կատարուեցաւ Հ.Բ.Ը.Մ.ի կրկնակի վերնատան եւ բարեւար անդամուհի ողբ. Սաթենիկ Ձանիկ Զազըրի մահուան հինգերորդ տարելիցին առթիւ, ողբ. Յովհաննէս Քհնայեանի մահուան քառասունքին, ողբ. Պօղոս Սիմոնեանի եւ Տիգրան Լվերեկլեանի մահուանց առաջին տարելիցին եւ այլոց։

Արարողութեանց նախագահեց Թեմիս Առաջնորդ Գերբ. Տ. Զաւէն Ս. արք. Չինչինեան Օրուան պատարագիչն էր Աւժ. Տ. Նարեկ Խայակիրճեան։ Քրնճեան, Պատարագի երգեցողութիւնները կատարեցին «Շնորհալի» երգչախումբին կողմէ դեկավարութեամբ Մօ. Եդուարդ Յակոբեանի եւ երգեհոնահարութեամբ տիկ. Շամիրամ Դաւմաճեանի։

Յիշեմ նաեւ, թէ ծաղկեպսակ մը ուղարկած էր «Ցուսաբեր» Մշակ. Ընկերակցութիւնը։

ՌՈՊԷՐ ԷՄՄԻԵԱՆԻ ՆՈՐ ՄՐՑԱՆԻՇԸ

Հեռացակի 21ամեայ հայ յաղդի ախոյեան Ռոպէր Էմմիեան, որ Եւրոպայի մրցանիշը կը կրէ՝ 8.61 մեթրով, անցեալ չաբթու Մաղկաճորի մէջ տեղի ունեցած մի-ջ-մեթնական մրցումներուն ընթացքին, յաղթեցաւ Եւրոպայի նոր մրցանիշ մը հաստատել, ցատկելով 8.86 մեթր։

Ինչպէս ծանօթ է, աշխարհի մրցանշանակիրը կը մնայ ամերիկացի Պոպ Պիմընը, որ 8.90 մեթր ցատկած էր 1968ին, Մեխսիքոյի Ոլիմպիական խաղերուն։

Կը յուսանք, թէ իր այս ընթացքով լեհինականի մարզիկը պիտի յաղդի կոտրել աշխարհի մրցանիշը, որ անհասանելի կը նկատուէր։

ԳԱՍՊԱՐՈՎՆ ՈՒ ՔԱՐՓՈՎԸ ԿՐԿԻՆ ՊԻՏԻ ՄՐՑԻՆ

Սպանիոյ Լինարես քաղաքին մէջ տարաբնոյ ճատրակի աշխարհի առաջնութեան հաւակնորդներու եզրափակիչ մըը ցումը աշխարհի նախկին մրըցակալ Անաթոլի Քարփովի եւ Անարէյ Սոկոլովի միջեւ։ Աւարտեցաւ Քարփովի համոզիչ առաւելութեամբ՝ 7,5 - 3,5 հաշուով։ Աշխարհի նախկին մրցակալը յաղթանակ տարաւ ժամանակէն չուտ՝ 11-րդ հերթախաղին, սեւերով պարտութեան մատնելով մրցակիցին։

Այսպէսով Անաթոլի Քարփովը իրաւունք ստացաւ ճատրակի աշխարհի թագի համար երրորդ անգամ իր ուժերը չափելու Կէրի Գասպարովի հետ։

0087

ՈՒՐՈՒԿՈՒԵՅ

ԱՊՐԻԼ 24-Ի ՆՇՈՒՄԸ

ՄՈՆԹԷՎԻՏԷՈՅԻ ՄԷՋ

«ԲԱԶՄԱՄԻՈՒԹԵՆԱԿԱՆ ԿԱԶՄԱԿԵՐՊՈՒԹԵԱՆ» ՆԱԽԱՁԵՌՆՈՒԹԵԱՄԲ

Տարուէ տարի, հետզհետէ պատմական խորացումներով ա-ռարկայական մօտեցումով եւ քաղաքական հասունութեամբ է որ կը մօտենայ մեր ժողովուրդը իր ազգային ու քաղաքական ճա-կատագրին եւ իրաւունքներուն։

Ասոր ապացոյցը կարելի է համարել հայրենավաս Ուրու-կուահայութեան համախումբ հոծ ներկայութիւնը, Ապրիլ 24ի օրը, կ.ե. ժամը 19ին, «Արմենիա» հրապարակը՝ անալով գաղութիս Բազմամիութենական կազմակեր-պութեան կոչին։

Այսպէս կը սկսէր Մեծ Եղեռ-նի 72-ամեակի ոգեկոչումը։ «Արմենիա» հրապարակին վրայ կատարուած համախմբումն ու ոգեկոչական հաւաքը, կը հան-դիսանար Բազմամիութենական կազմակերպութեան նախաձեռ-նած զոյգ ձեռնարկներուն մեկ-նակէտը։ Ժամը 19ին, «Նուպար-եան» եւ «Ալեք Մանուկեան» հայկական ինչպէս նաեւ թիւ 156 «Արմենիա» տեղական վարժա-րաններու երկաեռ աշակերտու-թեան ներկայութեան եւ վերած-նած Հայաստանի եւ Ուրուկուայի պետական դրօշներու հովանիին ներքեւ, սկիզբ տրուեցաւ յու-շահանդէսին Հանդիսավար Ուլ-թեր Լափաչեանի պատշաճ խօս-քերէն ետք, տեղի ունեցաւ Ու-րուկուայեան ու Հայկական պե-տական քայլերգներու ունկընդ-րումը։ Առաջին հերթին, յանուն կազմակերպիչներուն, ելոյթ ու-նեցաւ Ծանօթ ազգային Ճակոբ Կարսլեան, անդրադառնալով օր-ւան պատմական իրաստին ու նշանակութեան։ Երկրորդ բա-նախօսն էր երիտասարդ աւետա-րանական քարոզչուհի Օր. Ռոսա Մարաչլեան, ան յատկապէս ան-դրադարձաւ Մեծ Եղեռնի պատ-մական պատճառներուն, տպաւո-րիչ մէջբերումներ կատարեց օտար հեղինակներէ եւ պետական արխիւներէ քաղուած փաստերէ։

Ժամ մը տեւողութեամբ՝ հա-մախումբ ապրումներով հոծ բազմութիւնը «Տալտորիկ» ազ-գային ռազմերգի սրտագրաւ չեշտերով կը բաժանուէր «Արմե-նիա» հրապարակէն, քիչ ետք ներկայ ըլլալու Մարաչի Հայրկ. Միութեան սրահը, Ծուչատօնի առեղնական երկրորդ մասին։

Դարձեալ հոծ բազմութեան մը մասնակցութեամբ, Մարաչ Տան մէջ երեկոյեան ժամը 21ին տեղի ունեցաւ Եղեռնի 72-ամեա-կի ոգեկոչական եւ Պահանջատի-րական Հանդիսութիւնը։ Սոյն հաւաքին ելոյթ ունեցան Ու-րուկուահայ առաջին սերունդի երեք հայորդիներ։

Միկել Քիննոսեանի հանդի-սավարութեամբ կայացած սոյն տպաւորիչ հաւաքոյթին, յաջո-դարար խօսք առին՝ աւետարանա-կան քարոզիչ Ճակոբ Քէրիկեան, Փրոֆ. Տիկին Անահիտ Չէքմէկեան, եւ Հայ Ա. Ետարանական Եկեղեց-ւոյ հովիւ՝ Տոքթ. Օպետ Պոյաճ-եան։ Երեք բանախօսներն ալ իրենց կարգին, զանազան դի-տանկիւններէ մօտենալով հար-ցին, անդրադարձան մեր ժողո-վուրդին դէմ գործուած ցեղաս-պանութեան զանազան երես-ներուն։ Հոգիկան բերկրանք էր լսել Ուրուկուայեան առաջին սե-րունդի այս ներկայացուցիչնե-րուն խօսքերը։ Բանախօսու-թեանց ընթացքին, մերթ ընդ մերթ, Ալեքս Մանուկեան վար-ժարանի ուսանողներ պատշաճ ընթերցումներ կատարեցին հայ քերթողական արուեստի էջերէն։ Բանախօսական բաժնի աւարտին ցուցադրուեցաւ «Սասնոյ Ջաւակ-ները» ժապաւէնը։

Զոյգ մասերէ բաղկացեալ, Բսաներորդ դարու Առաջին Ցե-ղասպանութեան 72րդ տարեդար-ձի այս յուշատօները, անգամի մը համար եւս ոգեւորութեամբ եւ պահանջատիրական արդար զգացումով լեցուցին բոլոր սե-րունդներու պատկանող հայոր-դիներու սրտերը։ Միեւոյն ա-տեն, անոնք դարձան քաղցր վկայութիւնը Բազմամիութենական Կազմակերպութեան վայելած ժո-ղովրդական վստահութեան ու հե-տեւողական աշխատանքներուն՝ արթուն պահելու հայկականու-թեան տրոփը հայ սրտերուն ու սէրը վերապահ հզօր Հայ Հայ-րենիքին։

Կ'արժէ նշել այստեղ, որ Հայկական Ցեղասպանութեան 72-ամեակին առիթով, կազմակեր-պիչներն ու «Արմենիա» Հրապա-րակի եւ «Ռատիօ Արմենիա»յի վարչութիւնները ստացած են մեր ժողովուրդին բարեկամ Ու-րուկուայի պետական, ծերա-կուտական եւ խորհրդարանական դէմքերէ, առաջին իսկ հերթին՝ Հանրապետութեան վսեմաշուք Նախագահէն, զօրակցութիւն յայտնող համակրական հեռագ-րեր եւ նամակներ։

Սոյն ձեռնարկներուն պատ-շաճօրէն արձագանգեց «Ռատիօ Արմենիա», որ նոյնպէս ձայնա-սփռեց Ե ղ ե ռ ն ի 72-ամեակին առիթով յատուկ յայտագիր մը։

ԴԻՏՈՂ.

Մոնթեվիտեօ, Ապրիլ 1987

ԱՂԵՔՍԱՆԴՐԻԱ

ՊՕՂՈՍԵԱՆ ԱԶԳԱՅԻՆ ՎԱՐԺԱՐԱՆ
ԵՒ ՄԵԼԳՈՆԵԱՆ ՄԱՆԿԱՊԱՐՏԷԶ

ԱՄԱՎԵՐՋԻ ՀԱՆԴԷՍ
1986 - 1987

Հովանաւորութեամբ

ԳԵՐԾ. Տ. ՋԱՒԷՆ Ս. ԱՐՔ. ՉԻՆՉԻՆԵԱՆԻ

Բարեխնամ Առաջնորդ եգիպտահայոց

Նախագահութեամբ

ՏԷՐ ԵՒ ՏԻԿԻՆ ՄԱՐՏԻԿ ՋԱՐՊՀԱՆԷԼԵԱՆԻ

(Ատենապետ Պատ. Թեմական ժողովի)

Կիրակի, 7 Յունիս 1987, կէսօրէ ետք ժամը 6-ին

00392

ԱՐԺԱՆԹԻՆ

«ԱՐՄԵՆԻՕ» ԱԽՈՅԵԱՆ

«Տէփորթիվօ Արմենիօ» Ֆութպոլի հայկական խումբը տի-րացաւ Արժանթինի «Ազգային Բ.» դասակարգի ախոյեանու-թեան։

Ցաջորդական 34 խաղերու ընթացքին ոչ մէկ պարտութիւն կրած հայկական խումբը, ախոյ-եանութեան աւարտին երեք հա-րաթ մնացած, արդէն ըսկ ապա-հոված էր տիտղոսը։ Սակայն ան չարունակեց իր յաղթարշաւը, և 2 Մայիսին, ախոյեանութեան վերջին օրուան ընթացքին, 4 – 1 արդիւնքով փառա-ւոր յաղթանակ մը տարաւ Հու-րաքանի դէմ։

Այսպէսով «Արմենիօ» իրա-ւունք կը ստանայ խաղալու Ար-ժանթինի Ֆութպոլի բարձրագոյն դասակարգէն ներս։ Ա. դասա-կարգէն ներս հանդէս գալու ի-րաւունքին կողքին, հայկական խումբը նուաճած է նաեւ Ամե-րիկայի Ազատարարներու Բաժա-կի մրցումներուն Արժանթինեան երկրորդ խումբը ընտրելու նը-պատակաւ կազմակերպուելիք յա-տուկ մրցաշարքին մասնակցելու իրաւունքը։ Սոյն մրցումներուն Արժանթինը ներկայացնող առա-ջին խումբն է «Ռոսարիօ Սեն-թրալ»ը, որ տիրացաւ Ա. դա-սակարգի ախոյեանի տիտղոսին։

ԿԱՐԴԱՑԷՔ ԵՒ ՏԱՐԱԾՑԷՔ

«ԱՐԱՐԱՏ» ՕՐԱԹԵՐԹ

Պէյրութ - Լիբանան

«ԵՐԻՏԱՍԱՐԴ ՀԱՑԱՍՏԱՆ»

Նիւ Եորք – Միաց Նահանգներ

«ՋԱՀԱԿԻՐ» ՇԱԲԱԹԱԹԵՐԹ

Գահիրէ (Եգիպտոս)

«ՇԱՐԾՈՒՄ» ՇԱԲԱԹԱԹԵՐԹ

Պուէնոս Այրէս (Արժանթին)

«ՄԱՍԻՍ» ՇԱԲԱԹԱԹԵՐԹ

Փասատինա (Միաց. Նահանգներ)

«ՑԱՂԹԱՆԱԿ» ԱՄՍԱԹԵՐԹ

Փարիզ (Ֆրանսա)

«ԼՈՒՍԱԲԱՑ»

Թորոնթօ (Գանատա)

«ՆՈՐ ՍԵՐՈՒՆԴ»
ԵՐԿՇԱԲԱԹԹԵՐԹ

Սիտնի (Աւստրալիա)

ԱՐՋԱՍԱՀՄԱՆԻ ԲԱԺԱՆՈՐԴՆԵՐՈՒՆ

Կը խնդրենք առասահմանի մեր այն բաժանորդներէն, որոնք ցարդ չեն դրկած իրենց բաժնեգինը, բարի ըլլան մեզի փութացնելու զայն, դիւրացնե-լու համար մեր գործը։ Չէք կամ մոռցա-փոստ դրկել «ZAVEN BALAYAN»ի անունին եւ ուղար-կել փոստարկղ թիւ 2111, Գա-հիրէ (11511), Եգիպտոս։

«Ջահակիր»ի Ադեֆ-սանդրիոյ պատուական ներկայացուցիչն ու թղթակիցն է՝

Պր. ՄԻՆԱՍ ՊԱՆՏՈՑԵԱՆ

33 Սասա Զաղլուլ պող.

Հեռ. թիւ 802199

0088

ԳԱԼՈՒՍՏԵԱՆ-ՆՈՒՊԱՐԵԱՆ ԱԶԳ. ՎԱՐԺԱՐԱՆ

ՊՈՒԼԱՓԻ ՄԱՍՆԱՃԻՒՂ

ՈՒՍՈՒՄՆԱԿԱՆ ԱՐԴԻՒՆՔՆԵՐ

Ուրախութեամբ կը տեղեկացնենք յարգոյ հասարակութեան և ազնիւ ծնողաց որ Վարժարանիս 1986 – 1987 տարեշրջանի նախա-կրթարանէն Զ. դասարանի (Գուպուլի) Պետական քննութիւնները եղած են յաջող եւ 100 առ հարիւր համեմատութեամբ։

Ստորեւ կու տանք ցանկը համապատասխան նիշերով։

	300ի վրայ	առ հարիւր
Գէորգ Ուանիս Գազանճեան	282	94
Փիրայր Օհաննէս Ջամպազճեան	277	92.3
Մարի Ժորժ Ուանիս	275	91.6
Սալմա Սայիա Ֆարակ Գոլեան	271	90.3
Վիվեան Նչան Սէմիզեան	269	89.6
Անի Մարտիկ Պալթայեան	268	89.3
Գարոլին Մինաս Տ Ճակոբեան	266	88.6
Ալին Պետրոս Ժամկոչեան	256	85.3
Րաֆֆի Լեւոն Հէրինեան	255	85
Արամ Վարո Ժան Չէմանեան	245	81.6
Գարոլին Ասատ Էմիլ	241	80.3

Տնօրէնութիւնս եւ ուսուցչաց կազմը կը շնորհաւորեն յարգելի ծնողները եւ յաջողած աշակերտները, յառաջիկայ նորանոր նըւա-ճումներու մաղթանքներով։

ՏՆՕՐԷՆՈՒԹԻՒՆ

Այս պատուաբեր արդիւնքներուն ուրախ առթիւ, «Ջահակիր» եւս կը շնորհաւորէ գիրեներ, իրենց ծնողները, վարժարանին տնօրէնն ու ուսուցչական կազմը, եւ կը մաղթէ նորանոր եւ առաւել յաջողութիւններ։

ԳԱՀԻՐԷԻ ՊԱՏԿ. ԹԵՄԱԿԱՆ ԺՈՂՈՎԻ Թ. ՆԻՍՏԸ

(Շարունակութիւն Ս. էջէն)

կը համապատասխանէին հաշիւներուն։ Պր. Ներսեսեան իր տեղե-կագրին մէջ կարգ մը դիտողութիւններ կ'ընէր։

Ատենապետ պր. Փ. Քիլիճճեան, յանուն ժողովականներուն, իր շնորհակալութիւնը յայտնեց պր Բ. Բրուտեանի իր կատարած խղճամիտ աշխատանքին համար։

9.– Ընտրութիւն հաշուեքննիչի 1987 տարւոյ եւ վաւերացում պատուգիրի։

Ժողովը միաձայնութեամբ հաշուեքննիչ վերընտրեց պր. Կարօ Ներսեսեանը, նոյն պատուոդինով։

10.– Թեմական մասնակի ընտրութեանց հարց եւ Ընտրական յանձնախումբի երկու անդամներու ընտրութիւն։

Ժողովը Թեմականի մասնակի ընտրութեանց Թուական որոշեց ԿԻՐԱԿԻ, 22 ՆՈԵՄԲԵՐ 1987, եւ ընտրական յանձնախումբի երկու անդամները ընտրեց յանձնս պր Նորայր Տէօվլէթեանի եւ ընկ. Պետրոս Մովսէսեանի։

11.– Ըստ Կազմական Կանոնագրի քառամեայ շրջանի աւարտին, Թեմա-կան ժողովոյ դադարելի 11 անդամներուն համար վիճակածգութիւն։

Նախագահ Սրբազան Հայրը կարդաց 23 երեսփոխաններուն անունները վիճակաձգութեան համար պատրաստուած թղթիկներուն վրայէն։ (24րդ երեսփոխանը՝ ողբ Վահան Չէչէնեանն էր)։ Ձըլ-դըւելէ ետք անուններն ու թիւը, տեղի ունեցաւ վիճակաձգու-թիւնը եւ հետեւեալ ազգայինները վիճակաւ դադրեցան.

Պ.Պ. Պետրոս Մովսէս Մովսէսեան, Նուպար Պօղոս Սիմոնեան, տք. Սուրէն Նարպէյ Պայրամեան, Անդրանիկ Սարգիս Մեսրոպեան, Նորայր Պետրոս Տէօվլէթեան, Ռուբէն Վահրամ Կէվրէկեան, Բարսեղ Վահան Թըզըլեան, Երուանդ Կարապետ Թումայեանց, տք. Գէորգ Գեղամ Մազլումեան, Եդուարդ Հայկ Աւագեան եւ Բիւզանդ Թագ-ւոր Բրուտեան։

Յիշենք նաեւ, թէ ըստ Կազմական Կանոնագրի, վերոյիշեալ ազգայինները կրնան վերընտրուիլ յառաջիկայ մասնակի ընտրու-թեանց։

12.– 1986ի հաշուեքննիչ յանձնախումբի անդամներու ընտրութիւն.

1986 տարւոյ հաշիւները քննելու համար, Հաշուեքննիչ յանձ-նախումբի անդամներ ընտրուեցան պպ. Բիւզանդ Բրուտեան, Փիրայր Թովմասեան եւ Մարտիրոս Պալաեան։

13.– 1985 տարւոյ Հաշուեքննիչ Յանձնախումբի տեղեկագիր.

Երեսփոխան պր. Եդուարդ Զարդարեան կարդաց 1985 տարւոյ Հաշուեքննիչ Յանձնախումբի տեղեկագիրը, որուն մէջ մատնա-նշուած դիտողութիւններն ու առաջարկութիւնները նկատի առնելէ ետք ու լսելէ յետոյ յարգելի երեսփոխաններու թելադրութիւն-ները, ժողովը պարտաւորած հռչակեց այդ տարւոյ Պատ. Քաղաքա-կան ժողովը։

Նախագահ Սրբազան Հայրը խօսք առնելով, յայտարարեց, թէ 1985ին, շնորհիւ Քաղաքական ժողովին, ատենապետութեամբ պր. Անդրանիկ Մեսրոպեանի, Առաջնորդարանը բարւոք վիճակի մէջ կը գտնուի։ Սրբազան Հայր այս յայտարարութիւնը ժողովականներուն ուղղեց տաքուկ խոսքերով ընդունուեցաւ։

Ապա ակնարկին թղթոյ հարցերը սպառած ըլլալով, նիստը փակուե-ցաւ երկոյեան ժամը 11ին, Նախագահ Սրբազան Հօր Պահպանիչով։

ՏԱՐԵԼԻՑ ՏԽՐԱՄԱՆ

Սիրելի Հայրազատներ ՊՕՂՈՍ Ե. ՍԻՄՈՆԵԱՆԻ

Վեցի հայ մը ըսկած՝ մեզի հասաւ «Յահակիր»ի 1986 Յունիսեան այդ բօթսբեր թիւը: Իսկապէս անապատելի գոյժ, որ կը սեւցնէ բոլորիս օ երբ: Անծանօթ մնացած, անծանօթ մնալ սիրող՝ Մարդ մըն էր ձեր հայրը, *մարդ* բառին ամենասեղմ եւ ամենահարազատ առումովը, իսկական զաւակ մը՝ ժողովուրդի, Հա՛յ ժողովուրդի...

Ոչ ըհեղ կերպարանք, ո՛չ պերճ զգեստներ, ո՛չ պատկառելի կամ պատիառազդու խալուածք, բառին ընթացիկ առումով...: Բնա՛ւ գոռ ձայն եւ աղմուկ, բնա՛ւ ծանուցումներ ըսդիպդիպանք կամ ճամարտակութիւն...: Բայց միտս, մնայուն խորհով ազգասէր, ընտանեսէր, հայրենասէր, մարդասէր եւ մտակութասէր...: Հիմնաւոր կամ ոչ՝ յարգ ու պատիւ չփնտռող, այլ՝ ցոյցէ ու յոխորտանքի խորոզ, փախչող...:

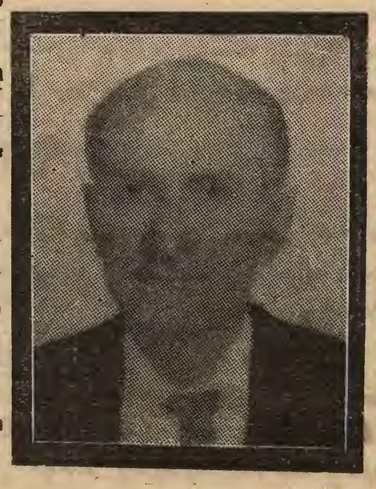

Դուք գիտէք ամենուս, սրելիներ, բայց բոլոր հայերն ալ պէտք է տեղեակ ըլլային, որ Պօղոս Սիմոնեանը մարդկայնութեան եւ մտակոյթի *իրաւ* գիմնուռեալ մըն էր, կտրիճ տեսակէն: Ասլկա, խոշոր տառերով պիտի գրուէր ողբացեալ մեր ուսուցիչ՝ պատմաբան Առտակ Ալպոյաճեանի «Եգիպտահայոց Պատմութեան» գիրքի մէջ: Ասիկա, աւելի խոշոր տառերով պէտք է գրուի Յովհաննէս Թումանեանի եւ Նուպար Տէր Մինասեանի պատմագրերուն մէջ:

Դուք գիտէք, սիրելիներ, որ ձեր հայրը, Պալուտեանց վարժարանի բարձրագոյն կարգերու գրասեղաններէն սկսեալ, Հայկ Պապրեաններու եւ Նորայր Դուրեաններու շարքն, եղած է Հայ Պատանիներու եւ Երիտասարդներ *արժանապատուութեան* պատգամը եւ Հայ Պարմանուհիներ եւ կնոջ *ամօթխածութեան* եւ պատիւին վահանակիրը: Բիչերուս ծանօթ է, որ Պօղոսը, Շէյխուլսլարեցի Միութեան եւ ասոր շարունակութեանց մէջ՝ ինչպէս՝ ուղղափառութեամբ կը պայմարէր հայեցիութեան ու պատուախնդրութեան մէջ սայթաքողներուն դէմ...: Ապա՝ իր զոհողութիւնները...

Շատ երիտասարդ տարիքի մէջ նետուեցաւ գործի ասպարէզը եւ այլապէս ազգասէր Սիմոն Եէտֆճեանի կոոիքին՝ կրնար հաղթեալ - դրամատիրութեան մէջ նշանակելի բարձրութեան հասնիլ (եթէ այդ միջավայրը ունի բարձրութիւններ): Բայց Պօղոսը, գոհացում տալու համար ոգեկան ու մտակութային իր ներքին ձգտումներուն, հիմնեց «Նուպար» տպարանը, *հայկական* տպարան...:

Քառասունական թուականներուն՝ տարօրինակ մթնոլորտ մը կը տիրէր եգիպտոսի հայոց մօտ, ազգային շրջանակներէ ներս: Երկու կանգուն մեր աւազանին մէջ՝ աղանդաւորականճ ոճիսական ախորժակներ էին բացուած: Աղաները, մի ինչ որ վարչական հարցով, Առտակ Ալպոյաճեանը զրկեցին Առաջնորդարան, դրամապետութեան եւ Գալուստեան մրժ.ի պատմութեան դասատուի իր ճոզածասուն պատճառներէն: Աղաները, ուղղակի կամ անուղղակի, հայ տպարաններուն կը յանձնարարէին՝ «Ա.Ա.ի գիրքերը տպելն ալ չստանձնել» ...: Աստուած իմ, այդ քնչ մոլուցք...:

Սակայն՝ Պօղոս Սիմոնեան, այսպիսի չնաշխարհիկ հրահանգներու առջեւ խոնարհողներէն չէր, ոչ ալ իւղոս ըլլային անոնց հետեւելիք խոստումները: Պօղոս Սիմոնեան լայնօրէն բացաւ իր մամուլին դուռերը՝ մեծ բանասէրի յարգանսսա պատմագրերու ձեռագրներուն առջեւ:

1948-ին հիմնեցիք «*Յահակիր*» տաբատաթերթը: Վահրամ Գալէմեարեան եւ Պօղոս Սիմոնեան եղան անոր առաջին տպագրիչները: Օր մը, գրութեան արժանի բրու հայեր ներկայացան «Նուպար» տպարանը եւ ըսին. «Սա թերթէն շահաբեր կրկին գումար պիտի տաք... Ի՛նչ տպեր գայթ...»,

«Բայց ես այդ թերթը ձրի կը տպեմ իմ տպարանիս մէջ» եղաւ Պօղոս Սիմոնեանին պատասխանը: Ու, գրութեան արժանի այդ հայերը, յաջորդ շաբթուն, «Նուպար» տպարանէն (Ղէյթ-էլ-Նուպի) կապարէ տառերու սնտուկները եւ կազմած ներն կոտրեցին՝ փնացուցին տեղացի գործաւորներու ձեռքով, եւ թերթի խմբագիրներուն ալ փառաւո՛ր մեծ մը տուին:

Պօղոս Սիմոնեան վերաբերեց իր տպարանը, եւ թերթ ու գիրք շարունակութեան տպուիլ այնտեղ: Հա՛յ թերթ, անշուշտ, եւ հա՛յ գիրք, անպայմա՛ն: Հարիւրեակնե՛ր:

Ազն. Տիկին Տիգրանուհի, հայոց պատմութիւնը տեղեակ է, որ գուն այս տիպար մարդուն եւ տիպար հայուն կուրծքն կեցած պահապան հրեշտակ մը եղար... Անհրաւնչ տոկացիր անոր առօրեայի դժուարութիւններուն, եւ նուիրումովդ ու խրախուսանքովդ զինեցիր, զօրացուցիր Պօղոս Սիմոնեան անձահախնդիր, անձուրաց եւ գերապանծօրէն պարտաճանաչ

(Շարունակութիւնը տես էջ 4)

ԹԷ ԻՆՉՊԷՍ ԾԱՆՕԹԱՑԱՅ

ԲԱՐԵԳ ԿԱՆԱՉԵԱՆԻՆ

ԱՍՏՂԻԿ ԱԶՆԱՒՈՒՐԵԱՆ

Բարեգ Կանաչեանը Կոմիտասի սերնդակիցը սանկրէն է: Ան ծնած է Ռոտոսթօ, բայց իր կեանքն ու գործունէութիւնը անցուցած է Պոլսոյ, Կիպրոսի և Լիբանանի մէջ:

Ան յօրինած, ձայնագրած, դաշնաւորած է բազմաթիւ հայրենասիրական, ազգային, տոհմիկ և քնարական երգեր, որոնցմէ «կամսարական հայլերդ», «Քուն եղիր բալասը», «Մխիթարնակին բոյնը» հայ ժողովուրդին սիրտը գրաւած են ամենուրեք:

*Օժտուած ըլլալով լազմակրմանի տազանդներով, ան համբաւ չհամած է իբրեւ երաժշտագէտ, երգչախմբի ղեկավար եւ դասատու: Եթէ բազդաւոր աստղի տակ ծնած ըլլայի, իրեն աշակերտած ըլլալու երջանկութիւնը կրնար ինծի ալ վիճակուիլ, քանի որ պատեհութիւնը ներկայացած էր որ մօտէն ճանչնամ զինքը Պոլսոյ մէջ, երբ դեռ չատ դեռատի էի, եւ մօրմէ որբ ըլլալուս համար, միշտ մը հոգբոլոս և իր ընտանիքին հետ կ'ապրէի: Զարմուհիս՝ Արաքսին ինձմէ քանի մը սարի մեծ էր: Իր ծնողքին միակ զաւակն էր որոնք ամէն ջանք չէին խնայեր լաւագոյն կրթութեամբ զինելու համար զինք: Այն աստն առաւելութիւն կը նկատուեր որ բարեկեցիկ ընտանիքի պատկանող օրիորդ մը, երաժշտական գործիք մը նուագել դիտնայ: Հիւրանոցին մէջ դաշնամուրի տեղ չկար, ուրեմն անոնք նուագ մը գնեցին և Պարոն Կանաչեանի հետ համաձայնեցան որ ինքը գայ իրենց տունը դաս տալու Արաքսիին, որովհետեւ չէին թոյլատրեր որ ան առանձին երթեւեկէ: Սակայն այս կարգադրութիւնն ալ լիովին գոհացուցիչ չէր իրենց համար: Այդ օրերուն Պոլսոյ համայնքը դեռ չէր թօթափած իր նեղմիտ, անհեթեթ, անտեղի, պահպանողական և խըստաբարոյ մտայնութիւնը: Նեբելի չէր որ այր մարդ մը և աղջիկ մը առանձին գտնուէին սենեակի մը մէջ, ինչ որ ալ ըլլար պատճառը: Մինչեւ անդամ երէց հոգեւորականը էր իրեն համար, թէ ոչ արդեօք մը իր արժանապատուութիւնը վերաւորող: Իսկ ես, հետաքրքրութեամբ և հաճոյքով մանկ կ'ընէի դասերը բան մը սորվելու ակնկալութեամբ եւ բաղելով որ օր մը բազդը ինծի ալ կը ժպտի և պարոն Կանաչեանի տանը կ'ըլլամ:

Անգամ մը Կանաչեանը ընդմիջեց դասը ճպոտը իմ կողմս ուղղեց և դառնալով զարմուհիին՝ «այս պզտիկ օրիորդն ալ պէտք է հետեւի նուագի դասերու և ձայնը մշակելու, լաւ ականջ ունի» ըսաւ: Հաւանաբար աչքին ձայրովը նշմարած էր որ ոտքովս չափ կը պահեմ և մեղմօրէն ու անզգալաբար կը հեռեւիմ նուագին ներքին մարմաջս արտայայտելու համար: Ըսեմ անմիջապէս որ պարոն Կանաչեանի թելադրութիւնը և իմ փափաքս արձագանգ չգտան սակայն ես բոլորովին չվհատեցայ: Նախախնամութիւնը թագուն և խորհրդաւոր ձիրքեր պարգեւած է ամէն անհատի: Մեզի կը մնայ օգտագործել այդ շնորհքը: Իւրաքանչիւր անձ իր հագագին մէջ ունի բնական նուագարանները եթէ մինչեւ անդամ չէ կրցած իր ձայնը մշակել, գոնէ կրնայ երգել իր իսկ հաճոյքին համար, մխիթարուիլ անով մինչեւ իր կեանքին վերջը:

Ի՜նչ գեղեցիկ նուէր, ի՜նչ սքանչելի նուագարան:

ՄԱՆՐԱՎԷՊԵՐ

ՀՆԱՐԱՄՏՈՒԹԻՒՆ

Կատադի կռիւներէ վերջ, երբ Անգլիոյ էտուարտ Առաջին թագաւորը կայլիսը գրաւեց, տեղացի ազնուականներուն խոստացաւ ծնունդով տեղացի իշխան մը, որ անգլերէն բառ մը անգամ պիտի չգիտնար:

Ապա յայտնեց թէ իրենց նոր իշխանը իր զաւակն էր, որ բնկերացած էր իր արտաւանիքն՝ Քարնավան դղեակին մէջ եւ որ բնականաբար անգլերէն չէր գիտեր, որովհետեւ նուածին կը ծնունդ էր:

Անկէ ի վեր, Անգլիա, թագաւորներու առաջին ժանչ զաւակը եւ գահաժառանգը կը կոչուի «Կայլիսի իշխան»:

ՏԵՂԻ ԱՐԴԱՐԱՑՈՒՄ

Բժիշկ մը, երբ լսեց որ Վոլթէր իր արհեստակիցները կ'ամբաստանէր, լսաւ.

- Թող յանախորդներէս մէկը գայ եւ գանգատի ինծի դէմ:

- Ինչպէ՞ս պիտի գանգատին ձեր բժշկական խորհուրդներուն հետեւողները, բոլորն ալ գերեզմանատուն կը ցնծութիւն, պատասխանեց Վոլթէր:

ՍՏԱՀՈՂՈՒԹԻՒՆ

Փիզոր Կոմսը կը յանդիմանէր իր որդին, որ կ'ուզէր դերասան ըլլալ: Որդին.

- Մի մտահոգուիր, հայր.

(Շար. տես էջ 4)

ՄԱՏԵՆԱԴԱՐԱՆ Լուսանկարը՝ ՊԵՏՐՈՍ ՊԵՏՐՈՍԵԱՆԻ

ՈՈ893 ՈՈ89

ՋԱՀԱԿԻՐ

ՍԶԳԱՅԻՆ ԳՐԱԿԱՆ ԸՆԿԵՐԱՅԻՆ ԸՄԲԱԹԱԲԵՐՈՒ

28 ՄԱՅԻՍ 1987

ՊՐ. ՎԱՐԴԱՆ ՅԱԿՈԲԵԱՆ
ԵՒ
ՕՐ. ՆԱՅԻՐԻ ՀԱՓՓԱԹԵԱՆ
Խօսեցեալք

Թորոնթօ (Գանատա) Մայիս 9, 1987

Այս բարեբաստիկ առթիւ, «Ջահակիր» ջերմօրէն կը շնորհաւորէ խօսեցեալ զոյգը, իրենց ծնողները՝ պր և տիկին Օննիկ և Պէթի Յակոբեաններն ու պր և տիկին Յակոբ և Մոնա Հապիպեաններն, ինչպէս նաեւ ընտանեկան բոլոր պարագաները։

ՏԱՐԵԼԻՑ ՏԻՒԱՄԱԾ

(Շարունակութիւն Գ. էջէն)

հաղաքացին: Անոր բարոյական այդ մեծութեան հպարտանո՛վը դաստիարակեցիր Նուպարն ու Հրայրը...: Եւ Հաւատը երբեք չպակսեցաւ ձեզի՝ ազգի, եկեղեցիի, դպրոցի, ակումբի եւ մարզարանի ծառայութեանց մէջ: Եգիպտահայ համեստ բե՛մն ալ առաւ իր նպաստի բաժինը:

Սիրելի Նուպա՛ր, սիրելի Հրա՛յր, դուք գիտէիք, որ հաւատայի՛ք, որ այսպիսի մարուր նկարագիրով մարդ մը մեր ընկերութեան մէջ երկարօրէն նկուն չի՛ մնար: Անոր իր ջիղերը եւ երակները գրաւի դրաւ, ու մեծցուց ձեզ, ու երբ հասակ առիք ու զօրաւոր հաղաքացիներ դարձաք, ձեր անմոռանալի հայրը ըսաւ ինծի. «Իրաւունք ունէիր, Տարսարոսին անպայման կը յաջորդէ Զահլէն.»: Ո՛ւզ է, վի՛շտ է ձեր հօր անդարձ մեկնումը, բայց բերկրանք ու երանութիւն է անոր ժառանգ թողած *հպարտանքը ու բարի յիշատակը։*

ՀԱՅԿ ԺԱՄԿՈՉԵԱՆ

«ԽՕՍՈՒՄ Է ԵՐԵՒԱՆԸ»

Միջին եւ Միջամուր Արեւելքի համար տրուող հաղորդումները լսեցէք ամէն օր Գահիրէի ժամանակով՝ 17.30էն մինչեւ 22.00 (Երեւանի ժամանակով՝ 20,30էն մինչեւ առաւօտեան 01.00), կարճ ալիքով՝ 49 եւ 60 մեթր եւ միջին ալիքով՝ 347 մեթր, կամ համապատասխանաբար 6065, 4990 եւ 864 կիլոհերց յանախականութեամբ:

Երեկոյեան ժամը 5,30էն մինչեւ 6.30ը կարելի է լսել հայերէն հաղորդումները (լուրեր, հաղաքական մեկնաբանութիւն, երաժշտութիւն, մանկական ծրագիր), 6.30էն մինչեւ 7.30ը արաբերէն հաղորդումները, 7.30էն մինչեւ 8.00ը օրուայ ծրագրի պարսկերէն եւ թուրքերէն ամփոփումները, 8.00էն մինչեւ 10.00ը հայերէն հաղորդումները (գրական, թատերական, երաժշտական, մշակութային եւ հաղորդումներ ու երգասարդական «Կռունկ», «Խօսում են նամակներ», «Հարազատի ձայն», «Սփիւռքահայ կեանք» եւ «Վերջին լուրեր» ծրագրերը):

ԼՈՑՍ ՏԵՍԱԻ

ՆԻԹԵՐ
ԵԳԻՊՏՈՍԻ ՀԱՑՈՑ ՊԱՏՄՈՒԹԵԱՆ ՀԱՄԱՐ

Բ. Հատոր 765 մեծադիր էջ, Պատկերազարդ

Հեղինակ ԱՐՏԱՇԵՍ Հ. ԳԱՐՏԱՇԵՏԱՆ

«Պատմութիւն եգիպտահայ բարեգործութեան, հայկական կրթական հաստատութեանց, Ազգային պլոցի եւ Գալուստեան Երջանկարոյ Մխիթարեան, Գրիգոր Եղիայեան կրթաթոշակի հիմնադրամի մը:»

Գիրքին փոխարժէքը 110 հարիւր սաքը) ամերիկեան տոլար, աթաքմանն ծախսով մ'հասին:

Ջէքով առաքել հետեւեալ անունին U·G·A·B· – LAUSANNE

Հասցէ. U· G· A· B·
3, Chemin du Cap
1006 Lausanne (Suisse)

ՄԱՆՐԱՎԷՊԵՐ

(Շար. Գ. էջէն)

րիկ, ըսաւ հօրը, տարբեր առնուճով մը պիտի ելլեմ բեմ, կոմսը մտածումի մէջ բաղուեցաւ:

- Լաւ, բայց եթէ հոյակաւոր դառնաս, այն ատեն ինչպէ՞ս պիտի կրնաս հասկնալ որ իմ զաւակս ես դուն.:

ՋԱՀԱԿԻՐԻՆ

Ողբացեալ Ազնիւ Գույումճեանի (Պելճիքա) մահուան քառասունքին աղթիւ, սէր և տիկին Մլասք Տլնկճեան և զաւակունք կը նուիրեն 10 եգ. ոսկի:

Ողբացեալ Նուպար Զօրայեանի մահուան քառասունքին աղթիւ, օր. Լիւսի Կէրիկեան կը նուիրէ 10 եգ. ոսկի:

ՆՈՒԻՐԱՏՈՒԱԾՆԵՐ

(ԵԳԻՊՏԱՀԱՆ ՈՍԿԻՈՎ)

Այրի տիկին Տիգրանուհի Սիմոնեան, տէր և տիկին Նուպար Սիմոնեան և զաւակունք, տէր և տիկին Հրաչ Սիմոնեան և զաւակունք իրենց սիրելի ամուսնոյն, հօր և մեծհօր՝ ողբացեալ Պօղոս Սիմոնեանի մահուան առաջին տարելիցին աղթիւ կը նուիրեն.

Եկեղեցւոյ Պայծառութեան	50
Ազքատախնամին	50
Այծեմնիկին	50
Հայ Կարիքի Խաչին	50
Նուպարեանի ճաշի սեղանին	50
Գալուստեանի ճաշի սեղանին	50
«Ծուսաբեր»ին	50
«Արեւ»ին	50
«Ջահակիր»ին	50

(Ստանալ Գահիրէի Ազգային Առաջնորդարանէն)

Ողբացեալ Նուպար Զօրայեանի մահուան քառասունքին աղթիւ և անոր քաղցր ու անմոռանալի յիշատակին, այրի տիկին Զարուհի Զօրայեան, տէր և տիկին Ժիրայր Զօրայեան և զաւակունք (Գանատա), տէր և տիկին Մարտիրոս Պալեան և զաւակունք, տէր և տիկին Հայկ Նագգաշեան և զաւակունք կը նուիրեն.

Եկեղեցւոյ Պայծառութեան	40
Ազքատախնամին	40
Այծեմնիկին	40
Հ. Բ. Ը. Մ.-ի	40
Գալուստեանի ճաշի սեղանին	40
Հայկական Ընթերցասրահին	40
«Ջահակիր»ին	40
«Արեւ»ին	20
«Ծուսաբեր»ին	20

(Ստանալ «Ջահակիր»էն)

Տէր և տիկին Սրբուհի Զօրայեան, տէր և տիկին Ստեփան Զօրայեան և տէր և տիկին Ռոպէր Զօրայեան իրենց սիրեցեալ հօրեղբօր՝ ողբացեալ Նուպար Զօրայեանի մահուան քառասունքին աղթիւ և անոր քաղցր յիշատակին կը նուիրեն.

Ս. Գրիգոր Լուսաւորիչ Եկեղեցւոյ Պայծառութեան	10
Ազքատախնամին	10
Գալուստեանի ճաշի սեղանին	10
Հայկական Ընթերցասրահին	10
«Ջահակիր»ին	10

(Ստանալ «Ջահակիր»էն)

ՓՕԼ ՔԻԼԻՏՃԵԱՆ
ԼՐԱՏԱՐԱԿՉԱԿԱՆ ՖՈՆԴԻՆ

Ողբացեալ Զապէլ Տատուրեանի մահուան տխուր առթիւ, վասն ցաւակցութեան տէր և տիկին Փօլ Քիլիճեան կը նուիրեն 20 եգ. ոսկի:

Ողբացեալ Արաքսի Եազըճեանի մահուան քառասունքին առթիւ, տէր և տիկին Փօլ Քիլիճեան կը նուիրեն 20 եգ. ոսկի:

Ողբացեալ Սիրանույշ Պայրամեանի մահուան քառասունքին առթիւ, տէր և տիկին Փօլ Քիլիճեան կը նուիրեն 20 եգ. ոսկի:

Ողբացեալ Պօղոս Սիմոնեանի մահուան առաջին տարելիցին առթիւ, տէր և տիկին Փօլ Քիլիճեան կը նուիրեն 20 եգ. ոսկի:

ՄԱՀԱԶԴ

Այրի տիկին Թագուհի Պալեան և զաւակներ՝ Գէորգ, Ժլորա և Յարութիւն, այրի տիկին Ժլոր Պալեան, սէր և տիկին Հայկ Գույումճեան և զաւակ՝ Գէորգ սէր և տիկին Գազարոս Գույումճեան և զուսարը՝ Վերժին, այրի տիկին Վելժին Գույումճեան (Աւստրալիա), սէր և տիկին Արթօ Գույումճեան և զաւակունք (Աւստրալիա), սէր և տիկին Յակոբ Գույումճեան և զաւակունք (Աւստրալիա), սէր և տիկին Մերոբ Կորկմազեան և զաւակունք, այրի տիկին Հաքէ Յարութիւնեան և զաւակունք, սէր և տիկին Յակոբ Կորկմազեան և զաւակունք (Պօսթօն), սէր և տիկին Հրանդ Կապէեան և զաւակունք (Ֆրանսա), սէր և տիկին Մարգիս Եանըգեան և զաւակունք, սէր և տիկին Հայկ Էքմէքճեան և զաւակը (Ֆրանսա), այրի տիկին Մուրատեան և զաւակունք (Ամման) ինչպէս նաեւ Ռուվնանեան (Պոլիս), Մուրէն (Պոլիս և Ա.Մ.Ն.), Թեմիրեան, Մարլեան, Գույումճեան (Ուքսպըրըլիա), Օհանեան (Աւստրալիա), Ժամկոչեան (Ֆրանսա) և Կանիմեան (Ազեքս.) ընտանիքներ ու համայն սգակիր պարագաները ցաւ ի սիրտ կը ծանուցանեն մահը իրենց սիրելի ամուսնոյն, զաւկին, հօր, եղբօր և ազգականին՝ ողբացեալ

ԳՐԻԳՈՐ ՊԱԼԵԱՆԻ

որ հանգեաւ ի Տէր Զորեքշաբթի, 20 Մայիս 1987-ի առաւօտեան ժամը մէկին, իր բնակարանին մէջ, յետ երկարատեւ հիւանդութեան:

Յուղարկաւորութեան ախուր արարողութիւնը կատարուեցաւ նոյն օրը, յետ մէկօրէի ժամը 2.30-ին, Հելիոպոլսոյ Ամենայն Սրբոց մատրան մէջ, որմէ ետք հանգուցեալին մարմինը ամփոփուեցաւ տեղւոյն գերեզմանատան մէջ:

ՇԱՆՕԹ.- Մատնաւոր մահագդ ղրկուած չըլլալով, կը խընդրուի ներկայս իբր այդ ընդունիլ:

Այս տխուր առթի, «Ջահակիր» իր զգածուած ցաւակցութիւնները կը յայտնէ, հանգուցեալին սգակիր բոլոր պարագաներուն:

ՀՈԳԵՀԱՆԳԻՍՏ

Այրի տիկին Զարուհի Զօրայեան, տէր եւ տիկին Ժիրայր Զօրայեան եւ զաւակուիք (Գանատա), տէր եւ տիկին Մարտիրոս Պալեան եւ զաւակուիք, տէր եւ տիկին Հայկ Նագգաշեան եւ զաւակուիք, տէր եւ տիկին Էտուար Զօրայեան, տոքթ. եւ տիկին Տիգրան Զօրայեան, այրի տիկին Սիրվարդ Զօրայեան (Հայաստան) եւ համայն սգակիր պարագաները, կը ծանուցանեն թէ, կիրակի 31 Մայիս 1987, Գահիրէի Ս. Գրիգոր Լուսաւորիչ մայր տաճարին մէջ, յետ արարման Ս. Պատարագի, հոգեհանգստեան պատշաճ պահի կատարուի իրենց սիրեցեալ ամուսնոյն, հօր, մեծհօր, եղբօր, տագրոջ եւ ազգականին՝

ՈՂԲ. ՆՈՒՊԱՐ ԱՐԹԻՆ ԶՕՐԱՅԵԱՆԻ

մահուան հարիւրամեակին առթիւ:

Հանգուցեալին յիշատակը յարգութեամբ կը խնդրուի ներկայ գտնուիլ:

ՀՈԳԵՀԱՆԳԻՍՏ

Այրի տիկին Անոյշ Պալեան, տէր եւ տիկին Թագուհ Արապեան եւ զաւակուիք (Լոս Անճելըս), տէր եւ տիկին Մարտիրոս Ն. Պալեան եւ զաւակուիք, տէր եւ տիկին Վահէ եւ տոքթ. Հերմինէ Վարժապետեան եւ զաւակուիք, տէր եւ տիկին Սարգիս Պալեան (Սոնթրէալ), տէր եւ տիկին Զաւէն Պալեան եւ համայն պարագաները, կը ծանուցանեն, թէ կիրակի 31 Մայիս 1987, Գահիրէի Ս. Գրիգոր Լուսաւորիչ մայր տաճարին մէջ, յետ արարման Ս. Պատարագի, հոգեհանգստեան պատշաճ պահի կատարուի իրենց սիրեցեալ ամուսնոյն, հօր, մեծհօր, եղբօր եւ ազգականին՝

ՈՂԲ. ՆՈՒՊԱՐ ՊԱԼԱԵԱՆԻ

մահուան 15-րդ տարելիցին առթիւ:

ԲԱԺԱՆՈՐԴԱԳՐՈՒԹԻՒՆ

	Պարզ փոստ	օդային փոստ
Եգիպտոսի բաժանորդներուն	400 ե գ	
Արաբական երկիրներ	—	5 տոլար
Եւրոպայի, Ամերիկայի, Աւստրալիոյ եւ այլ երկիրներու բաժանորդներուն	15 տոլար կամ 20 Սթերլին	30 տոլար

ՈՐ ՀԱՍՑԷ ՏԱԼ ՀԱՍՑԷՆ – ՀԱՍՑԷ ՏՈՒՐ ՀԱՍՑԷՆ

ՁԱՀԱԿԻՐ

ԱԶԳԱՅԻՆ ԳՐԱԿԱՆ ԸՆԿԵՐԱՅԻՆ ԵՄԲԱԹԱԹԵՐԹ

چاهاكير

جريدة أسبوعية

ص.ب ٢١١١ بالقاهرة ج.ع.م . ت ٩٣٤٩٠٨

صاحبة الامتياز ، السيدة عايدة سيرديان (بالالمان)

TCHAHAKIR

HEBDOMADAIRE ARMENIEN

B.P. 2111 Le Caire (R.A.U.) • Tél. 934908

Adresse Télégraphique : TCHAHAKIR, Cairo

Rédacteur en chef : SARKIS BALAYAN

Հիմնուած 1948

Պրոեզնատէր — Ա.ԹԱՏ. ՍԵՐՊԻԼԵԱՆ

Պետականատէր՝ խմբագիր — ՍԱՐԳԻՍ ՊԱԼԱՅԵԱՆ

ՆՈՐ ՇՐՋԱՆ ԹԻՒ 1098 — ՀԻՆԳՇԱԲԹԻ 4 ՅՈՒՆԻՍ 1987

ՀԱՏԸ ՉԵՒՐԻ 10 ԿՈՊ. ԴՀԿ.

عدد رقم ١٠٩٨ — الخميس ٤ يونيه ١٩٨٧

ՍՈՎԵՏԱԿԱՆ ԿԱՌԱՎԱՐՈՒԹԵԱՆ ՊԱՇՏՕՆԱԹԵՐԹԸ ՄԵԾ ԵՂԵՌՆԻ ՄԱՍԻՆ

Սովետական կառավարութեան պաշտօնաթերթը ԻԶՎԵՍՏԻԱՆ՝ Մեծ Եղեռնի 72–րդ տարի՝ դարձին առիթով լոյս ընծայած է յոյժ կարեւոր փաստաթուղթ – ամբաստան ագիր մը, ստորագրուած՝ Սովետական Հայաստանի Գիտութիւններու Ակադեմիայի անդամ, պատմաբան Գէորգ Ղարիբջանեանի կողմէ, եւ ուղղուած ընդդէմ Հայկական Ցեղասպանութեան ճիղիճակներուն, ինչպես նաեւ անոնց մերօրեայ ժառանգորդներուն, որոնք կ'ուրանան, աւելին՝ կը նենգափոխեն պատմութիւնը:

Ստորեւ կը հրատարակենք «Իզվեստիա»ի յօդուածը՝

ՀԱՅԿԱԿԱՆ ՑԵՂԱՍՊԱՆՈՒԹԻՒՆԸ ՉԻ ԿԱՐՈՂ ՄՈՌԱՑՈՒԹԵԱՆ ՏՐՈՒԻԼ

Գրեց՝ Ակադեմիկոս ԳԷՈՐԳ ՂԱՐԻԲՋԱՆԵԱՆ

... 19րդ դարի վերջին, եւ 20րդ դարի սկզբին երիտթուրքերի կազմակերպած հայ բնակչութեան ցեղասպանութիւնը սերտօրէն կապուած էր իմպերիալիստական պետութիւնների վաճառական քաղաքականութեան եւ դիւանագիտական խաղերի հետ, որոնք ամեն այն վճռականութեամբ մերկացուեցին առաջին հերթին պոլշեւիկների, յեղափոխական մարքսիստների կողմից, 1915 թ. Սեպտեմբերին Ցիմմերուալտում կայացած սոցիալիստների միջազգային համագումարի ժամիՖեսթում որը պոլշեւիկների կողմից ստորագրել էր Վ. Ի. Լենինը, նշուել է յատկապէս Սերպիայի եւ Հայաստանի ողբերգական վիճակը:

Թուրքիայում արեւմտահայերի կոտորածների դէմ իրենց բողոքի ձայնը բարձրացրին Ռուսաստանի առաջաւոր մարդիկ՝ Մաքսիմ Գորկին՝ Վալերի Պրիւսովը, Նուրի Վեսելովսկին, Նիկողայոս Մուրը, Մաքսիմ Կովալեւսկին, Վ. Ա. Կորոլեւսկին, Ի. Պունինը...:

Ռուսաստանը, նրա առաջաւոր զաւակները ոչ միայն իրենց համակրանքի խօսքն էին ասում աշխարհի քաղաքակիրթ ժողովուրդներից մէկի՝ հայերի մասին, այլեւ ամէն ինչով օգնում էին նրանց՝ ինքնապաշտպանական կռիւներ մղելու թուրքական բարբարոսների դէմ, իսկ այդ կռիւները գնալով ծաւալում էին Արեւմտեան Հայաստանն եւ Կիլիկիայի շատ վայրերում, վկայելով հայ ժողովրդի հերոսական կամքի ու իր հայրենիքը պաշտպանելու նրա անսպառ եռանդի մասին:

Որքան աւելի էր ուժեղանում հայ ժողովրդի պայքարը իր ազգային եւ ընկերային ազատագրութեան համար, այնքան նա աւելի էր արժանանում համաշխարհային առաջաւոր հասարակութեան ուշադրութեան ու պաշտպանութեանը: Ժան Ժորէսը, Անաթոլ Ֆրանսը, Ռաբլ Լիփնեխթը, Ռոզա Լիւքսենպուրկը, Էտկար Լոնկէն եւ շատ ուրիշներ իրենց զայրոյթի խօսքն են ասել ի պաշտպանութիւն թուրքական եաթաղանի տակ տառապող ու մարտնչող հայերի:

Աւանդնակի հետաքրքրութիւն է ներկայացնում լատիշ մեծ բանաստեղծ, յեղափոխական Եան Ռայնիսի ընդարձակ յօդուածը հայ ժողովրդի պատմութեան եւ հայ տարագրութեան մասին, որը հրատարակուել է 1927 թ. լատիական պարբերական մամուլում:

Թուրք յանցագործներին մերկացրել է եւ Թալէն, Թուրքիան եւ հայերը, դատախազութիւններում, որոնք յատուկ բաժին են կազմում նրա «Եւրոպան իմպերիալիզմի դարաշրջանում. 1871–1919 թ.թ.» գրքում: Փաստական հարուստ նիւթի հիման վրայ՝ գիտական խոր վերլուծութեամբ Թալէն ցոյց է տալիս, որ Թուրքական կառավարութիւնն Առաջին Համաշխարհային պատերազմի տարիներին «արտաքին պատերազմի հետ միաժամանակ, հսկայական չափերով ծաւալեց հայ ժողովրդի բնաջնջման գործը... Թուրքիայում տեղի ունեցած հայկական կոտորածները հանդիսացան մի չտեսնուած եւ միանգամայն բացառիկ երեւոյթ համաշխարհ. պատմութեան մէջ: Թալէն նշում է. «Բաւական էր գերմանական իշխանութիւնների լոկ մէկ խօսքը, որ ջարդերի երկու ղեկավարները՝ Թ'ալէաթ փաշան, Է'նվեր փաշան, զսպուէին: Սակայն դեսպանութեան բարձրաստիճան պաշտօնեաները այդ խօսքը չասացին: Ընդհակառակը, նրանք իրենց այնպէս պահեցին, որ երիտթուրքերը կարող էին լիովին վստահ լինել, որ գերմանական կառավարութիւնը հաւանութիւն է տալիս իրենց գործերին:

Հայերի ցեղասպանութեան մասին քչ չեն նաեւ արեւմտեան տերութիւնների պետական գործիչների խոստովանութիւնները: Հայկական հարցում Անգլիայի բացառական վերաբերմունքի մասին Լոյտ Ճորճը գրել է. «Հայաստանը զոհաբերուեց մեր կողմից կանգնեցուած յաղթական զոհասեղանին... Բրիտանական կառավարու-

(Շարունակութիւնը տեսնել էջ 2)

ԵՂԵՌՆԻ ՅՈՒՇԱՐՁԱՆԻՆ ՇՈՒՐՋ ՀԱՄԱԽՄԲՈՒԱԾ ՀԱՋԱՐԱԻՈՐ ՀԱՑԵՐՐԻՆ ՏԷՕՓՄԷՃԵԱՆ.-

«ԿԱՆՔ, ՊԻՏԻ ՄՆԱՆՔ ՈՒ ԴԵՌ ՇԱՏԱՆԱՆՔ»

Ուրբաթ, Ապրիլ 24-ին, Մոնթեպելլոյի Եղեռնի Յուշարձանին առջեւ, աւելի քան 8 հազար հայեր, գլխաւորութեամբ Գալիֆորնիոյ Կառավարիչ Ճորճ Տէօմմէճեանի, ազգային կուսակցութեան դեկավարութեան, Արեւմտեան Թեմի Առաջնորդ Վսգէ Արք. Ցավսէփեանի եւ ամերիկեան պետական անձնաւորութիւններու, համախմբուած էին ճեղելու համար Հայկական Ցեղասպանութեան 72-րդ տարեդարձը:

Ս.Դ. Հնչակեան կուսակցութեան, Հայ Յեղափոխական Դաշնակցութեան եւ Ռամկավար Ազատական Կուսակցութեան Հայ Դատի մարմիններուն կողմէ կազմակերպուած հաղթական հաւաքը սկսաւ, Ամերիկեան Ազգային Հայերգի եւ Մարսարապատ յաղթերգի յոնճկայուն կենդրութեամբ, որ երգուեցաւ Յովհ. Գրիգորեանի կողմէ:

Յուշարձանի յանձնախումբին անունով նախ ելոյթ ունեցաւ Պր. Մայքըլ Միճասեան, որ դատապարտելով նախագահ Ռիկընը ու անոր կառավարութիւնը ըսաւ.- «*18 տարիները առաջ այս յուշարձանին առջեւ այդ օրուայ Գալիֆորնիոյ կառավարիչ և այժմու Միացեալ Նահանգներու նախագահ Ռոնալտ Ռէյկընին յանձնուեցաւ յուշատախտակ մը, որպէս գնահատանք խաղաղութեան ու ուրդարութեան կողքին իր կեցուածքին, սակայն, այսօր, ցաւով կը յայտնենք թէ, այդ դիրքորոշումները նահանգային մակարդակէն նախագահութեան մակարդակի չեն փոխադրուած:*

Թուրքիա տարեկան 1 միլիարի հասնող նպաստ կը ստանայ այս երկրէն, ու այդ դրամները կը մսխուին ոչ թէ «ՆԱԹՕ»-ն պաշտպանելու, այլ Թուրքիոյ դրացի երկիրները յարձակելու, Կիպրոսը գրաւելու եւ քարիւղի հորերը պաշտպանելու պատրուակով Իրաքեան հողերէն ներս մուտք գործելու» աւելցուց Միճասեան ու ըսաւ.- «*Պետական գրասենեակի Ռէյկընի խորհրդատուները անգամ մը եւս այս երկերը կ'առաջնորդեն դէպի անդունդ*»:

Պր. Միճասեան ապա բեմ հրաւիրեց օրուայ հանդիսավար, Ջօրեան հիմնարկի տնօրէն՝ Պր. Ժիրայր Լիպարիտեանը:

Պր. Լիպարիտեան իր բացման խօսքին մէջ ըսաւ.- «*Ցեղասպանութեան ամենէն դժուար մասը մեզի համար, այսօր երեւակայելն է, թէ այն անհատները որոնք այդ կարաւաններու մէջ, ինչ-*

(Շար: տես էջ 4)

ՀԱՂՈՐԴԱԳՐՈՒԹԻՒՆ

Մայր Աթոռս Դիւանը լիազօրուած է հաղորդելու՝ Հայ Առաքելական Եկեղեցւոյ Նուիրապետական Աթոռներին, Թեմական Եկեղեցական Կազմակերպութիւններ, Հայ Մամուլին եւ համայն Հայ հաւատացեալ ժողովուրդին, թէ Ամենայն Հայոց Կաթողիկոս Տ. Տ. Վազգէն Ա. Հայրապետը դիմումնագրեր է ուղղել Եւրոպական Բարլամէնթի Նախագահ Նորին Գերազանցութիւն Լորտ Բլամպ Գուճլլի եւ Եկեղեցիներու Համաշխարհային Խորհուրդի գլխաւոր Քարտուղար Հայր Էմիլիո Գասբոյին, առաջադրեմով որ ճիգեր թեւեր Միջազգային բարձր դիրքերից, պատշաճ ճնդիսանան 1915-1916 թրւականներին Արեւմտեան Հայաստանում տեղի ունեցած Հայոց Ցեղասպանութեան ճանաչման Միջազգայ, ն մակարդակի վրայ:

ԴԻՒԱՆ ՄԱՅՐ ԱԹՈՌԻ

16 Մայիս 1987, Սուրբ Էջմիածին

ՄԷԿ ՎԱՅՐԿԵԱՆԻ ԼՈՒԹԻՒՆ ԵՒ ՅԱՐԳԱՆՔ ՄԵԾ ԵՂԵՌՆԻ ԶՈՀԵՐՈՒՆ

ՍՈՎԵՏԱԿԱՆ ՄԻՈՒԹԵԱՆ ՏԱՐԱԾՔԻՆ

Մոսկուայի հեռատեսիլի կեդրոնական հաղորդումներու կայանը երէկ ժամուայ յայտադիր մը հաղորդած է, 24 Ապրիլի օրը, նուիրուած Հայաստանին, հայ ժողովուրդին, պատմութեան, մշակոյթին և Թուրքերու կողմէ կատարուած 1915-ի ջարդերուն մասին:

Նոյն օրը, ճիշդ ժամը 12ին, Մոսկուայի հէռատեսիլի նոյն կայանը մէկ վայրկեանի լուռթիւն յայտարարեց ամբողջ Խորհուրդի Միութեան ժէջ, որը կարելի է հասկնալ ինչ նշանակութիւն ունի և ինչ տեսակի արարք մըն է:

ՓՈՒՆՓՈՒԼ

Խ. ՄԻՈՒԹԵԱՆ 50ՐԴ ԱԽՈՅԵԱՆՈՒԹԵԱՆ ԳԺՈՎ

«ԱՐԱՐԱՏ» ՅԱՂԹԵՑ ՊԱՔՈՒԻ «ՆԵՖԹՉԻ»ԻՆ

Երեքշաբթի, 26 Մայիս 1987-ին, Երեւանի «Արարատը Հրազդան մարզադաշտին վրայ հիւրընկալեց Պաքուի «Նեֆթչի» խումբը և յաղթեց 1 - 0 արդիւնքով:

Բ. կիսախաղի 25րդ վայրկեանին, «Նեֆթչի»ի պաշտպանները տուգանային սահմանէն ներս զեխին ձգելով Ծովհաննէս Պողոսեանին, իրաւարարը տուգանային հարուածի (վճռաքթի) իրաւունք տուաւ «Արարատ»ին, զոր կրնի վերածեց Ալպէր Սարգիսեանը:

«Արարատ» 11 կէտով կը գրաւէ ընդհանուր դասաւորման 7րդ դիրքը: «Արարատ»ի յաջորդ մրցումը տեղի պիտի ունենայ յառաջիկայ Կիրակի 7 Յունիսին, գարձեալ Երեւանի մէջ, Մոսկուայի ԲԿՄԱ խումբին դէմ:

00395

0091

ՓԱՍԱՆԱՑԱԿԱՆ ՈՍԿԵԱՑ ՅՈՒԲԵԼԵԱՆ

ԵԳԻՊՏՈՍԻ ԵՒ ՍՈՒԴԱՆԻ ԿԱԹՈՂԻԿԷ ՀԱՅՈՑ ԱՌԱՋՆՈՐԴ

ԱՐՀԻ. ՌԱՓԱՑԷԼ ԵՊՍ. ՊԱՅԵԱՆԻ

Հայ Կաթողիկէ Պատրիարքարանէն սա ազդուած անձնական հրաւէրէ մը կը տեղեկանանք, թէ վաղը Ուրբաթ, 4 Յունիս 1987 երեկոյեան ժամը 6.30ին, Գահիրէի Ս. Աւետման Աթոռանիստին մէջ, գոհաբանական Ս. Պատարագ պիտի մատուցանէ Արհիապատիւ Ռափայէլ Եպս. Պայեան, իր Քահանայական Ոսկեայ Յոբելեանին առթիւ, նախագահութեամբ Ամենապատիւ Բ. Ղաթթասի (Ղպտի Կաթողիկէ Պատրիարքին):

Կրօնական արարողութեան պիտի յաջորդէ ընդունելութիւն մը Պատրիարքարանի պարտէզին մէջ:

ԱՂԵՔՍԱՆԴՐԱՀԱՅ ԿԵԱՆՔ

ՏԱՐԵԿԱՆ ՄԱՐԶԱՀԱՆԴԷՍ

Պողոսեան Ազգային Վարժարանի եւ Մելգոնեան Մանկապարտէզի 1986-87 տարեշրջանի տարեվերջի մարզահանդէսը տեղի ունեցաւ Կիրակի, 24 Մայիս 1987, կ.ե. ժամը 4ին, վարժարանի շրջափակին մէջ, հովանաւորութեամբ Եգիպտոսի Հայոց բարեջան Առաջնորդ Գերշ. Տ. Զաւէն Ս. արք. Չիճեանի եւ նախագահութեամբ Պատ. Քաղաքական Ժողովի փոխատենապետ Ընկ. Վրէժ Սիճէրեանի եւ ի ներկայութեան հոծ բիւով ծնողներու եւ հանդիսականներու:

Ուրախալի ժամուն, պետական Ֆայերգի յոտնկայս ունկնդրութենէն յետոյ, յայտագիրը սկսաւ ընդհանուր տողանցքով եւ դրօշի բարեւով, որուն կ'ընկերակցէր ծովային ոսկիկանական նուագախումբը:

Առաւոյ յայտագիրը, բաղկացած երկու մասերէ, գործադրուեցաւ անթերի կերպով շնորհիւ մարզահանդէսի կազմակերպչ յանձնախումբին եւ անոր նախագահ պր. Վահան Գաւուճեանի, որ սանձնած էր նաեւ հանդիսավարութիւնը:

Եւ այսպէս կարգաւ տեղի ունեցան մարզական շարժումներ, դրօշակներու խաղ, վազքեր եւ հեծելարշաւ, հեծակներով արշաւ, պարանձգութիւն, դրօշարշաւ, պալօնի խաղ, աթոռախաղ եւ ի վերջոյ յայտագիրը փակող ասակերտութեան ընդհանուր տողանցքը:

Առ ի գնահատութիւն եւ խրախուսութիւն, ծնողներ եւ ազգայիններ կատարեցին նուիրատուութիւններ ի նպաստ վարժարանին:

Ապա հրաւիրուեցաւ համայնիս հոգեւոր հովիւ՝ Արժ. Տ. Գրիգոր Խաչակիր Քհնյ. Օճաճեանը իր խօսքը ըսելու վարժարանի ասակերտութեան:

Մարզահանդէսի վերջաւորութեան բոլոր հանդիսականները հրաւիրուեցան վարժարանի «Մելգոնեան» սրահը դիտելու ասակերտութեան գծագրութեան եւ ձեռարուեստի գործերը:

ՅՈՒՅԱՀԱՆԴԷՍ

Կիրակի, 24 Մայիս 1987, կ.ե. ժամը 7.30ին, Տիգրան Երկաթ Մասն. Միութեան «Տիգրան Ալեքսանեան» սրահին մէջ, տեղի ունեցաւ Միութեան 85-ամեակի հանդիսութեանց շարքին պատկանող «Գարնանային Յուզադրութիւն»ը մասնակցութեամբ տիկնայք Տիանա Եազըճեանի, Զապել Տեփոյեանի եւ պր. Սարգիս Թօսունեանի, հովանաւորութեամբ Թեմիս բարեխնամ Առաջնորդ Գերշ. Տ. Զաւէն Ս. արք. Չիճիճեանի եւ նախագահութեամբ տիկին Բրիսին Ուզունեանի:

Նուագները ծափահարութիւններով ողջունեցին տիկին Բ. Ուզունեանը, որ մկրատեց մուտքի դրան ժապաւէնը եւ հրաւիրեալներ մուտք գործեցին ցուցասրահ:

Ըլլան անոնք կանացի հագուստեղէնի գծագրութեանց (գործ՝ տիկին Զապել Տեփոյեանի), կնոջական ժանեակներու (գործ՝ տիկին Տիանա Եազըճեանի), թէ առանիկներու եւ կիսանդրիներու (գործ՝ արձակազործ պր. Սարգիս Թօսունեանի) պէտք է ըսել թէ շատ գեղեցիկ եւ հաճակատար ձեւով ներկայացուած էին, իսկ որ այցելուներուն հիացմանց եւ գնահատանքը արժանացան:

Գանրիէլեան տիկնայք Տիանա Եազըճեան եւ Զապէլ Տեփոյեան առաջին անգամն էր որ իրենց գործերը կը ցուցադրէին ազգասանդրահայութեան առաջին հայեացքով անոնց գործերը արժանացան ներկաներուն անվերապահ գովեստին, որուն յաջորդեց այցելու տիկիններու եւ օրիորդներու համախմբումը հագուստեղէնի եւ ժանեակներու ցուցասեղաններուն շուրջ, դիտելու եւ իրենց յարմար տեսածը գնելու:

Գալով մեր սիրելի Սարգիսին որ արձանագործի իր ճաշակ մը շատ պատիւ բերած է, այս անգամ հանրութեան կը ներկայանար 18 կտորներով: Մեր երիտասարդ ու տաղանդաւոր արուեստագէտը իր ամէն մէկ ցուցադրութեան, ոչ միայն կը բերէ նորութիւն այլ նաեւ արուեստագէտի աւելի բարձր ոճ ու յառաջդիմութիւն: Իր գործերուն իւրքը այրի կը զարնէին եւ կը վկայէին արուեստագէտին արժանիքը, Ա. Ամ Ապsօ (կիսանդրի

(շար. 3), Բ. Մարգիկունին (թիւ 14) եւ Գ. Նստուածք (թիւ 8):

Շնորհաւորելի են կազմակերպիչ միութեան վարչութիւնն ու ցուցահանդէսին մասնակցող արուեստագէտները այս գեղեցիկ եւ հաճակատար երեկոյի պարգեւած ըլլալնուն համար, իսկ շնորհակալութիւն այցելուներուն:

ԹԳԹԱԿՑ

Ազեքսանդրիա, 26 Մայիս 1987

ՄԻՆԱՍ ՊԱՆ ՈՅՆԱՆ

0092

ՕԳՏԱԿԱՐ ՍՆՆԴԵԼԷՆՆԵՐ

ՁԵՐՄԱԿ ՊԱՆԻՐՆ ՈՒ ՄԱԾՈՒՆԸ

Տարեցներու եւ չիդերը յոգնած մարդոց երկու վատահելի եւ անկեղծ բարեկամներն են ներմակ պանիրն ու մածունը: Զմռնցանք որ անոնք չատ աւելի սննդարար են քան միսը: Բացի բնասպիտակ (փրոթէին), կը պարունակեն նաեւ մեծ քանակութեամբ կրածին (գալսիում) որուն շնորհիւ կենսունակութիւն կու տան բջիջներուն: Բացի այս յատկութիւններէն, ներմակ պանիրը յոգնութիւնը կը քթուցնէ լեարդին, աշխուժութիւն կը պարգեւէ անոր: Եւ սակայն, նկատելով որ ներմակ պանիրին մէջ աղի համեմատութիւնը ընդհանրապէս բարձր կ'ըլլայ, տարեցները լաւ կ'ընեն՝ եթէ օր մը ջուրի մէջ սպասցնեն: Այսպիսով, աւելորդ աղ առնելու անպատեհութիւնը մեջտեղէն կը վերնայ եւ ներմակ պանիրին ապահոված օգուտները կ'աւելնան:

ԾԻՐԱՆԻՆ ՕԳՏԱԿԱՐՈՒԹԻՒՆԸ

Ծիրանը չատ օգտակար պտուղ մըն է, թէ՛ տղոց եւ թէ՛ չափահասներուն համար ան ունի բազմաթիւ օգուտներ պարունակելով մեծ քանակութեամբ Ա. Պէ եւ Մէ կենսանիւթերը: Հարուստ է նաեւ բնասպիտով (փրոթէին), հանքային աղերով ու չաքարով: Հասուն ծիրանը չատ դիւրամարս է եւ արիւն կը չինէ, մխօրժակը կը բանայ, մսային ու մարմնական յոդնութիւնները կը նուազեցնէ: Զոր ծիրանին գումիոքը աղիքները կը կակուղցընէ, պնդութիւնը կը մեղմէ:

Այս առթիւ անմիջապէս ճշդենք, թէ խակ ծիրանը ընդհակառակն պնդութիւն կու տայ եւ հետեւաբար կրնայ օգտագործուիլ՝ փորհարութիւնը դարմանելու համար:

ԿԱՐԴԱՑԷՔ ԵՒ ՏԱՐԱՄԵՑԷՔ

«ԱՐԱՐԱՏ» ՕՐԱԹԵՐԹ
Պէյրութ - Լիբանան

«ԵՐԻՏԱՍԱՐԴ ՀԱՅԱՍՏԱՆ»
Նիւ Եորք – Միաց Նահանգներ

«ՁԱՀԱԿԻՐ» ՇԱԲԱԹԱԹԵՐԹ
Գահիրէ (Եգիպտոս)

«ՇԱՐԺՈՒՄ» ՇԱԲԱԹԱԹԵՐԹ
Պուէնոս Այրէս (Արժանթին)

«ՄԱՍԻՍ» ՇԱԲԱԹԱԹԵՐԹ
Փասատինա (Միաց. Նահանգներ)

«ՅԱՂԹԱՆԱԿ» ԱՄՍԱԹԵՐԹ
Փարիզ (Ֆրանսա)

«ԼՈՒՍԱԲԱՅ»
Թորոնթօ (Գանատա)

«ՆՈՐ ՍԵՐՈՒՆԴ»
ԵՐԿՇԱԲԱԹԱԹԵՐԹ
Սիտնի (Աւստրալիա)

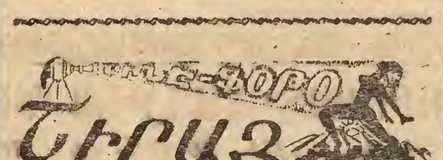

ՀԱՅԿԱԿԱՆ ՅԵՂԱՍՊԱՆՈՒԹԻՒՆԸ

ՉԻ ԿԱՐՈՂ ՄՈՌԱՑՈՒԹԵԱՆ ՏՐՈՒԻԼ

(Շարունակութիւն Ե. էջէն)

Թեան քաղաքականութիւնը ճնշատպրական անխուսափելիութեան հասցրեց 1895-97 եւ 1909 թուականների սարսափելի սպանդներին եւ 1915 թուականի ահաւոր կոտորածին»: Ուինսթըն Զրչիլը հայերի զանգուածային կոտորածների մասին նշել է. «1915 թ. Թուրքական կառավարութիւնը Փոքր Ասիայում բնակուող հայերի նկատմամբ սկսեց իրականացնել անխնայ գանգուածային ջարդերի եւ արտաքսումների քաղաքականութիւն: Կասկած չկայ, որ այդ յանցագործութիւնները կանխամտածուել եւ իրականացուել են քաղաքական նկատառումներով»:

Մեծ Հոկտեմբերը ազատագրեց հայ ժողովուրդը ֆիզիքական բնաջնջման վտանգից. 1920ի նոյեմբերեան յաղթանակով Հայաստանում հաստատուած սովետական կարգերը ապահովեցին Արեւելեան Հայաստանի աշխատաւորութեան վերածնունդը: Հայ ժողովրդի ցեղասպանութեան եւ նրա վերածննդի խորհրդանիշը դարձաւ Երեւանում կառուցուած «Եղեռն եւ վերածնունդ» յուշահամալիրը: 1915 թ. Եղեռնի զոհերին նուիրուած յուշարձաններ են կառուցուել աշխարհի բազմաթիւ վայրերում: 1984 թ. Ֆրանսիայի Ալֆորվիլ քաղաքում հայկական համայնքի մասնակցութեամբ այդպիսի խաչքարյուշարձանի բացմանը նուիրուած հանդիսութեան ժամանակ արտասանած ճառում Ալֆորվիլի քաղաքապետ Ֆրանչեսքին ասաց. «Թուրքական կառավարութիւնը, մերժելով ընդունել 1915 թ. ցեղասպանութիւնը, ջնջում է Հայաստանի պատմական իրականութիւնը... Կռութիւն չի կարող արդարացնել: Բոլոր նրանց, ովքեր յամառում են լռութեամբ քօղարկել 1915 թ. ջարդերը, մենք ասում ենք հառոզումով. «Զափե՛լ էք արդեօք ձեր սխալի ծանրութիւնը: Ձեր բռնած դիրքը ոչ մի այն չի խաղաղեցնում կրքերը, այլեւ, ընդհակառակը, բորբոքում է դրանք»: 1965 թուականի Ապրիլի 29ին Ֆրանսիայի Համայնավար կուսակցութեան օրկան «Իւմանիթէ» թերթը գրեց. «Հայերը չեն կարող մոռնալ արեան գետերը, մանպատժները, աքսորները դէպի անապատները՝ սովից, համաճարակից, տառապանքներից մեռնելու համար: Նրանք չեն կարող մոռանալ Մլիոն ու կէս նահատակներին»:

Այդ օրերին, ժողովրդի մեծ բարեկամ Լուի Արագոնը գրել էր. «Ցեղասպանութեան առաջին ոճիրն իր երկրում ապրող մի ժողովրդի դէմ գործուեց 20րդ դարի սկզբին, 1914–1918 թուականների պատերազմի սկզբին եւ ընթացքում: Եւ այդ ոճիրը բոլորովին չդատուեց, չդատապարտուեց»: Արագոնը նշել է, որ «1943. թուականին, երկրորդ համաշխարհային պատերազմի ժամանակ, Թուրքական կառավարութիւնը դաշնակցելով նացիստական լակերի հետ, պատրաստում էր իր աւարտին հասցնել 1915 թուականին սկսած հայերի բնաջնջումը, բայց Ստալինկրատը, որը սովետական ժողովուրդների յաղթանակն էր, խափանեց Թուրքիայի ռազմական արշաւանքը»:

Արեւմտահայերի դրութիւնը եւ նրանց բնաջնջման օսմանեան պետական քաղաքականութիւնը մշտապէս գտնուել են պատմաբանների եւ քաղաքագէտների մի քանի սերունդների ուշադրութեան կենտրոնում: Այդ մասին ստեղծուել է հսկայական գրականութիւն: Սովետական գիտնականները տուել են հայ ժողովրդի ոջերգութեան վաւերագրերով հիմնաւորուած իրական պատկերը: Հայկական ցեղասպանութեան եւ Թուրքական բռնապետութեան դէմ հայ ժողովրդի հերոսական պայքարի մասին գտնում ու հրապարակում են նորանոր նիւթեր:

Հայերի ցեղասպանութեան էր նուիրուած Մոնայուն Դատարանի 1984 թ. Ապրիլին Փարիզում տեղի ունեցած նստաշրջանը, որը որոշեց որ երիտթուրքերի կառավարութիւնը պատասխանատու է 1915-17 թ. թ. հայերի ցեղասպանութեան համար: Այն ճանաչուեց որպէս մինչազգային յանցագործութիւն, որը թուրքական պետութիւնը պէտք է ընդունի եւ փոխհատուց հայ ժողովրդին հասցրած մեծամեծ վնասների համար:

Չնայած այս բոլորին, թուրքական ջարդարարների ժառանգործներն ու նրանց հովանաւորողները մինչեւ այժմ էլ հաստատում են, ու իբր ոչ մի ցեղասպանութիւն էլ չի եղել, որ կոտորածները սոսկ հետեւանք են պատերազմի ժամանակ հայերի ապստամբութեան, որին զոհ են գնացել ոչ միայն հայեր, այլեւ մեծ թուով թուրքեր:

Հայերի ցեղասպանութեան հարցում թուրք պատմաբանների խեղաթիւրումները դիմակազերծող, ֆրանսիական արխիւներից հանուած կարեւոր վաւերագրեր են հրապարակուել վերջերս Փարիզում լոյս տեսած պատմաբան Ա. Պէյլերեանի ժողովածուում, որում տրուած է հայ բնակչութեան տեղահանութեան եւ ոչնչացման պատկերը:

Այսպիսով, արխիւային բազմաթիւ վաւերագրերը, ժամանակակիցների անաչառ յիշողութիւնները, հրատարակուած եւ հրատարակուող հակայական գրականութիւնը անհերքելիօրէն ապացուցում են 20րդ դարի առաջին ցեղասպանութիւնը: Դատապարտելի են մի շարք երկրների ներկայացուցիչներ, որոնք ձայնակցելով արեւմուտքի յետադիմական շրջաններին, փորձում են ժխտել 1915 թ. երիտթուրքերի կողմից ծրագրուած ու իրագործուած հայկական կոտորածները՝ որպէս ցեղասպանութեան խոշորագոյն ոճիր:

Թուրքիայի այն ժամանակուայ կառավարութիւնների կողմից հայերի դէմ կատարուած հրէշաւոր ցեղասպանութիւնը ոչնչով չի կարող արդարանալ եւ մոռացութեան տրուիլ:

ՈՒՇԱԴՐՈՒԹԻՒՆ

«Ջահակիր»ի Աղեքսանդրիոյ պաշտօնակալներկայացուցիչ և թղթակից պր. Մինաս Պանոսեանի հեռաձայնի նոր թիւն է 4822199:

0096

Ս.Դ.Հ.Կ. 100 ԱՄԵԱԿ 1887-1987

ՀԱՅԻ ՊԱՀԱՆՋԸ

Խ. Ծ.– Սորեր կը հրատարակենք Մեծն Փարամազի «ՀԱՅԻ ՊԱՀԱՆՋԸ» յօդուածը որ անզուգական յեղափոխականի, ընկերաբանի եւ հրապարակագրի «Պլուխ Գործոց»-ներէն մէկը կարելի է նկատել;

Այս գրութիւնը հայ ազատագրական պայքարի ռահվիրայի «Կարապի Երգը» կարելի է նկատել: Ուստի եւ՝ կտակ մը՝ յետնորդ սերունդներուն ձգուած:

Կարդալ յետագայ յօդուածը եւ ջինաճալ իրաւ դեկավարի մտաւորական բարձր ձիրքերուն, լեզուի մաքրութեան, մտքի խոր թափանցութեան, տրամաբանական դատումի ուժին, երեւոյթներու գիտական մեկնաբանման մեթոտին՝ պարզապէս անկարելի է: Աւելին՝ կարդալով այս յօդուածը մարդ չի կրնար ուշադրութիւն դարձուցած այն մասին, որ Մեծ եղեռնին դեռ սարիներ առաջ իսկ, Ս. Գ. Հնչակեան Կուսակցութեան համար լոյսի շողի պէս յստակ էր, որ բրջ – գերման գինակցութիւնը, որ երիտ – թուրքերու իշխանութեան տիրանալովը իր բարձրակէտին հասաւ, սահմանուած էր դառնալու գերեզմանաքարը Արեւմտահայութեան եւ Հայաստանին:

70 եւ աւելի տարի առաջ կատարեցաւ մտքի ու տաի բոիչք պարգեւած այս Դիիչը: Բայց խօսքն ու գիրը կը մնան կենդանի, աւելի քան երբեք... եւ տարօրինա՞կ... 73 տարի ետք աւելի այժմեական, հոգեցունց, նչմարտացի ու խորհրդատու կը ննչեն այս տողերը: Կարծես գրուած եւ խօսուած ըլլային այսօր, մեր ներկան կողմնորոշելու համար...:

Նորից հիասթափուեց հայը:

Նորից յուսախաբութիւնը նրա դարեւոր վշտերի գոհարների մի օղակը դարձաւ:

Պալքանեան պատերազմը իր ետեւից բերաւ Ռումելիի ազատումը Ստամբուլի դարաւոր լծից: Անջատուեց Մակեդոնիան, անջատուեց Եգիպտոսը եւ լեռնական Ալբանիան ստացաւ ինքնուրոյն գահը եւրոպացի թագաւորով: Կատարուեց այն, ինչ որ պատմական բնա – անհրաժեշտութեամբ պիտի գար բաղդը որոշելու այն կառավարութեան, որի միակ ձգտումն է եղել եւ է իր հպատակներից ճորտեր ստեղծել, իր եաթաղանի տակ «ռայեա»ների պարտակատար, հլու հօտեր պատրաստել, եւ մինչեւ այդ ձգտման աւերը, կոտորած, զուլում:

Ազատուեց Ռումելիի ազգաբնակչութիւնը, իսկ «Ատանանե՞րը» հայի մարտիրոսագրութեան ապրեթե՞ղը, դարձեալ մնաց կայուն, անշարժ վիճակի մէջ:

Եւ նորից նոյն վի՞շտը, նոյն գալարումնե՞րը:

Դեռ երէկ էր, հայ ֆետային հրաժեշտ տալով Մարտիկի, Զաքարեանի... ըմբոստ ոգիներին, զէնքը ձգեց, «Սահմանադրութեան» հիւրիյէր, ատալէթ, մուսավաթ, ուխտվէթ ստուերանկարի տակ դաշտը իջաւ, մշակոյթի գործիքները առաւ, իր քանդուած տունը, իր անթեղուած օջախը վերշինելու, կեանքի հրճուանքը ճաչակելու:

Դեռ երէկ էր հայը՝ տանջուած համիտեան ռեժիմէն, փարեց «Սահմանադրութեան» եւ մոռացութեան տալով հրեշային խժդժութիւնները, նուիրուեց երկրի վերաշինութեան, վերածնութեան չինարար գործին:

Սխալուե՞ց հայը, սխալուեց արդեօ՞ք յանդուգն ֆետային, երբ «Սահմանադրութիւն»ից յետոյ զէնքը վար դրեց քայքայուած երկիրը վերամշակելու մտքով:

Մեր առջեւն է պատմութիւնը՝ ժահրո՞տ, մա՞յլ, գժոխային, հայի այսօրուան պատմութիւնը – շարունակութիւնը, ճիշդ յար եւ նմանը նախկինի, իր դարեւոր վշտերի, իր հոգու փլուզումների, իր աւեր ու կոտորածի:

Այո՛ սխալուեց հայը պատմական ա՛յդպիսի սխալով, սխալուեց հայ ֆետային, երբ ոգեւորութեան ալէկոծութեան տակ կարողացաւ ինքզինքն հաւատացնել, թէ Օսմանեան տիրապետութեան տակ, տիրապետութի՛ւն տարուած նեղ, ցած ու գծուծ չովինիզմով եւ իսլամական անհամբեր-բատար աչխարհահայեացքով, կարող է պաշտպանուել բազկացուցիչ ազգերի չահը՝ տնտեսական, հոգեկան; մտաւոր:

Սխալուեց հայը՝ երբ «Միդհատեան Սահմանադրութեան» մէջ տեսաւ իր վշտի, իր նեղութեան ու ուժազրկման վերջակէտը, այն «Սահմանադրութեան», որը իր էութեամբ մի գրգռիչ ազդակ է տիրող պետութեան աստուածապետական՝ Զիլլը – Ուլահութեան, ձգտումներին եւ հպատակ ժողովուրդների ստորադասման՝ եմանեթ – Ուլլահի վճակի փոխ – յարաբերութեան մէջ բռնօրէն պահելու համար:

Վեց տարուան իր գոյութեան ընթացքում, նա՝ «Սահմանադրութիւնը» իր ներքին տրամաբանութեան պատճառով ոչ մի ընդունակութիւն, ոչ մի տրամադրութիւն ցոյց չտուեց մասնագրելու ժողովուրդների ձգտման համապատասխան ղեկավար ոյժեր, վարչական մեքենան առաջ տանելու համապատասխան կառավարիչներ: Ընդհակառակը կանգնած չովէն ու մոլեռանդ հասկացողութեան վրայ, նրա վարչական առաջնորդները, սկսած փտածութեան օջախ Բ. Դրան եպարքոսից մինչեւ գիւղի յետին մխտարը, պետութիւնը կազմող տարրերի մէջ իրար յօշոտելու, իրար ծուէն անելու սերմերը ցանեցին, նրանց կենդանրկելու ճիգ եւ գործունէութիւնները ուշեցան: Ատանան Հաուրանը, Սանասան մեր առջեւն են՝ «Սահմանադրութեան» այդ ողջակէզները:

Քաւութեան նոխազներ թուրք ազգայնամոլութեան: Զո՞հը Լինվերի, գո՞հը Թալէաթի, գոհը Հազզը եւ այլ եպարքոս, նախարար փաշաների, պէյերի:

Եւ ի զուր չատաց սահմանադրական Ալի Քէմալ – թրքութեան գաղափարաբանը, Իսէլգը. «Իսլամ թուրքը գաղափարական միացումի գործիքն է, նա կը տրորէ կամքերը, վերջ կը դնէ ազգութիւններին, նրանց կը չաղախի եւ կը դնի հաւատարութեան մակարդակի վրայ»:

Այլեւս ի՞նչ բացատրութիւն: Պապիկեանի արիւնով գրուած տեղեկագիրը նրանց փոսք Սրրիփքումն է:

Տարուած սոյն երեւակայական յղացումներով, ազգայնամոլական հակապատմական տենչերով, այս վեց տարուան ընթացքում նա՝ չէրիթական «Սահմանադրութիւն»ը անատակ եղաւ գծելու եւ գործադրելու մի օրէնք, որ նպաստաւոր պայմաններ տար ազգաբնակչութեան իր պատուի, իր մալ ու միւլքի տէրը դառնալու, իր հանդի մէջ ու ծածկի տակ ապահովութիւն տեսնելու, իր հոգեկան վայելքները ճաչակելու: Ընդհակառակը, տարուած Միլլէթը – Հաքքմէի ցաւագար երազանքով, ճեքմեքի – հիւքմեքի մտայնութեան որոճումներով, համիտական, եւս առաւե՛լ անբարոյ, նախատալից ռեժիմով, մանաւանդ հայութեան համար, չէրիթական տրամադրութիւնները ստեղծագործեց ու գործադրեց ազգերի կենսունակութիւնը քամելու քաղաքակրթութեան, յառաջդիմութեան, բարելաւութեան ազդակները տրորելու, «հաւասարութեան մակարդակի վրայ դնելու»: Օրէնքը «Օսմանլիութեան Սահմանադրութեան» ձեռքին մի գործիք դարձաւ սահմանադրական ազգերը ջնջելու: «Հայերին միայն մնում է պահանջել ու գանգատիլ, իսկ մեր գործն է ու պիտի լինի նրա խնդիրները մերժել ու իրեն էլ հարուածել», Այսպէս է ասում Պիրլիզի դատաբանապետը իրեն դիմող բողոքարկու հային: Այսպէս է խօսում օրէնքին հսկողը, օրէնք բացատրողը, օրէնքի հայրը:

Պէտք է իրեն էլ հարուածեն...

Եւ օրէնքը խլում է հայի հողը, հայի ազէթը, հայի ազէութեան ստորոգելիները դպրոց, եկեղեցի, մշակոյթ, այն էլ այսօր, այն, հենց այսօր, երբ աւտաքն ճնչումների տակ ստիպուած ստորագրում է Հայաստանի բարենորոգումները:

ՓԱՐԱՄԱԶ

(Վերջը յաջորդով)

ՍՈՒԽԻՆ ԲՈՒԺԻՉ ՅԱՏԿՈՒԹԻՒՆՆԵՐԸ

Մարսողական կամ թոքային հիւանդութիւններու օգտակար է եփած կամ խորոված սոխը: Լաւ է նաեւ ջուրի մէջ չորս մասի բաժնուած գլուխ մը:

Թոքերու բորբոքման ժամանակ լաւ է օրը երեք անգամ թէյի գդալով համել մեղր կամ չաքար խառնուած սոխի հիւթ:

Կերակուրներու մէջ սոխի օգտագործումը կը նպաստէ մի-զատար օրգաններու քարերու լուծման:

Բիթի արիւնահոսութեան համար բաւական է ներչնչել սոխի հոտը, կամ սոխի հիւթ քաչել:

Հերթափութեան ժամանակ օգտակար է մաչարմատները տրորել սոխով: Կարելի է սոխի կտորը թողուլ ալքոլի կամ օղիի մէջ, որմէ յետոյ այդ հիւթով տրորել մազի արմատները և գլուխը կապել տաք գլխաչորով: Մազերը լաւալ յաջորդ օրը: Եթէ խորոված սոխը դնենք թարախապալարին ան չուտով կը պայթի:

ՂԵՒՈՆԴ ԹԱԴԷՈՍԻ ՊԷՋԻՐՃԵԱՆ

ՄԱՇՈՒԱՆ ՔԱՌԱՍՈՒՆՔԻՆ ԱՌԻԹՈՎ

Ղեւոնդ Թադէոսի Պէզիրճեան ծնած էր թրքական Ռօտոսթօ քաղաքը (Արեւմտեան Թրակիա) 1903 թուի Նոյեմբերի 10 ին, Հրեշտակապետաց տօնին օրը: Նուիրական կրթութիւնը սացած է իր ծննդավայրի Ցովնանեան վարժարանին մէջ:

Ա. պատերազմի տեղահանութեան պատճառաւ ճանգուցեալը ճազիւ տասնըմէկամեայ պատանի, կը տեղահանուի ընտանեօք դէպի Թարսուս: Ափսոսէ վերադարձին մուտ կը գործէ Կ. Պոլսոյ Պէզազեան գոլէժը, ուր իրեն ուսուցիչ կ'ունենայ ականաւոր կրթական մտաւորներ, ինչպէս սիր Կ. Պոլսոյ նախկին պատրիարքարէնէ՝ Նարոյեան Մրբազան, Գավս Քեանեներ՝ հայր եւ որդի, Պետրոս Ատրունի, Յակոբ Օշականի, Լեւոն Թաշեեան եւ այլք: Փոքր տարիքէն մաս կը կազմէ երգչախումբերու վերցնելով մեներգներու բաժինը:

1923 թուականին կը ժամանէ Գահիրէ եւ 1924ին կը փոխադրուի Աեխանդրիա, վերջնականապէս ընտանեօք հոն կայք հաստատելու համար:

Հազիւ հաստատուած կը ջանայ անյապաղ իր աչակցութիւնը բերելու համայնքին եկեղեցական, ազգային եւ մշակութային կեանքին, անդամակցելով Հ.Ը.Ը. Միութեան (1931ին սկսեալ), Կ.Պոլսէն անդամ էր Հ.Մ.Ը.Մ.-ի. Ադեխանդրիոյ մէջ եւս կ'անդամակցի անոր, եւ յետագային կ'ընտրուի նաեւ վարչական անդամ ու տասնըվեց տարի կը վարէ ատենապետի պատասխանը:

Անխոնջ աչխատող եւ նկեղեցասէր, ան չի՛ զլանար իր մասնակցութիւնը բերելու նաեւ Ս. Պողոս-Պետրոս եկեղեցւոյ գպրաց դասին եւ երգչախումբին: Կ. Պոլսէն տորված իր ուսուցիչներուն ու մեղեդիները մեծ օգտակարութիւն ունեցան դպրաց դասի եւ երգչախումբի երգեցողութեանց ընթացքին: Տասնամեակ մը, ան ղեկավարեց եկեղեցւոյ «Լուսաւորիչ» երգչախումբը:

1938 թուականին կ'ամուսնանայ օր. Փիննա Խորասանի հետ, ումէ կ'ունենայ երկու զաւակներ՝ մանչ մը եւ աղջիկ մը:

Ոզբացեալը, բացի ազգային պատասխանատուութիւնէ, չէր մերժեր հանդիսութեանց ժամանակ երգով կամ արտասանութեամբ իր մասնակցութիւնը բերելու: Ինչպէս իր մչտնեկ եղբայրը՝ Քրիսթ, նոյնն ալ մաս կազմած է Ասոս Պատմագրեանի եւ այլոց երգչախումբերուն:

Մրչտ իր գործունէութեան դաշտերեցուն նիւանդութեան պատճառաւ, ողբացեալը ժպտուն եւ եռանդուն պատրաստակամութիւն ցուցաբերած է բոլոր դիմումներուն ան իրեն եղած են: Իր մրակ ցաւը եղաւ երբեսասարդութեան ցուցաբերած անձնազոհութիւնը հանդէպ եկեղեցիին, վարժարանին կամ միութիւններու գործունէութեանց: Միշտ կը ջանար ժպտուն եւ անոյշ ու համոզիչ խօսքերով խրատել ու խրախուսել երիտասարդներն ու երիտասարդուհիները մեր ազգային արժութիւններուն եւ ազգային բոլոր հաստատութիւններուն, անդամակցելու եւ գործով զանոնք ետ ու վառ պահելու համար:

Իր ազգասիրական զգացումները գործով յայտնող մը եղաւ ողբացեալ Ղեւոնդը: Կ'ուզէի օրինակով մը մատնանչել իր ազգասրտութիւնը եւ մթութեականը իր հաւատարմութիւնը: Երբ 1981 թուի Մայիսին Հ.Ը.Ը.Մ.-ի ցկեանս նախագահ տիար Ալեք Մանուկեան, Ադեխանդրիոյ Միութեան դաշտին վրայ տեղի ունեցած ընդունելութիւն - թէյասեղանը ընթացքին վեթերան ազդամի վկայականը կը յանձնէր Ղ. Պէզրճեանի, ան ալ իր կարգին բեր ճնորհակալիք եւ հաւատարմ անդամ, տիար Ալեք Մանուկեանի կը յանձնէր բանաստեղծեան մեծ լիսան Վ. Տէրեան Թէրեանի «Եկեղեցին Հայկական» երգուածին ձեռագիր բնագիրը:

Պահը յուզիչ էր երբ ցկեանս նախագահը եւ Ղ. Պէզիրճեան կը ձեռնուէին, մրնչ ներկաները իրենց գոհունակութիւնը կը յայտնէին երկարատեւ ծափահարութիւններով:

Ղեւոնդ Պէզրճեանի մահով ճօսրացած ադեխանդրահայութիւնը կը կորնցնէ իր ազգասէր, եկեղեցասէր մտաւորականներէն մին:

Հանգիստ իր յոգնատանջ ոսկորներուն եւ երկնային մխիթարութիւն իր այրիին, զաւակաց եւ եղբօրը՝ Ասատուր Պէզիրճեանի:

ՄԻՆԱՍ ՊԱՆՏՈՑԵԱՆ

Ալեքսանդրիա 27 Մայիս 1987

00397 0093

ՅԱՋԱԿԻՐ

ԱԶԳԱՅԻՆ ԳՐԱԿԱՆ ԸՆԿԵՐԱՅԻՆ ԵՍԲՈՒԹԻՒՆ

4 ՅՈՒՆԻՍ 1987

ԱՂԵՔՍԱՆԴՐԻԱ

ՄԱՀԱԶԴ

Աղեքսանդրիոյ Ազգային Իշխանութիւնը խորունկ ցաւով կը ծանուցանէ մահը, Աղեքսանդրիոյ Պատկ. Թեմական Ժողովի նախկին անդամին՝

ՊԱՐԷՏ ԳՐԻԳՈՐ ԳԱԼՓԱՅԵԱՆԻ

ար տեղի ունեցաւ Երէքշաբթի 26 Մայիս 1937-ին, յետ կարճատեւ հիւանդութեան, իր բնակարանին մէջ:

Յաստարուեցաւ Ազգային Յուղարկաւորութիւնը:

Յուղարկաւորութեան տխուր արարողութիւնը կատարուելու է այսօր, կ. ե. ժամը 3.30 ին, Ազգային գերեզմանատան Ս. Գէորգ մատուռին մէջ, ի ներկայութեան Ազգային Իշխանութեան անդամներու, ընտանեկան պատգամներու եւ յուղարկաւորութեան, եւ ողբացեալին մարմինը ամփոփուելու ընտանեկան դամբարանին մէջ:

Այս տխուր առթիւ, յանուն Աղեքսանդրիոյ Ազգային Իշխանութեան, ծաղկեպսակ զետեղուեցաւ ողբացեալին դամբարանին վրայ:

ԱԶԳԱՅԻՆ ԻՇԽԱՆՈՒԹԻՒՆ - ԱՂԵՔՍԱՆԴՐԻԱ

«Ջահակիր» իր խոր ցաւակցութիւնները կը յայտնէ հանգուցեալին սգակիր բոլոր պարագաներուն:

ԱՂԵՔՍԱՆԴՐԻԱ

ՀՈԳԵՀԱՆԳԻՍՏ

Այրի տիկին Փքնա Պէգիրեան, տիար Խորէն Պէգիրեան (Մ. Ն.), տոքթ. եւ տիկին Ժագ Թօսունեան եւ զաւակունք (Մ. Ն.), տիար Ասատուր Պէգիրեան, տիկին Մարի Պէգիրեան եւ ընտանիք (Հայաստան), քոյրերնին Մեծատուրեան (Փարիզ), Գարակէօզեան (Փարիզ), Յովհաննիկ (Պուլկարիա), Կատապեեան (Պուլկարիա), Խորասանլեան (Փարիզ), Թօսունեան եւ Գուրգունեան ընտանիքները կը ծանուցանեն, թէ յառաջիկայ կիրակի, 7 Յունիս 1987-ի առաւօտեան ժամը 11-ին, Ս. Յովհաննու Պետրոս եկեղեցւոյ մէջ, հոգեհանգստեան պատարագի կատարուի իրենց ամուսնոյն, հօր, մեծհօր, եղբօր, տագրոջ, հօրեղբօր եւ ազգականին՝

ՈՂԲ. ՂԵՒՈՆԴ ԹԱԴԷՈՍ ՊԷԶԻՐՃԵԱՆԻ

մահուան հառաջին տարելիցի առթիւ:

Հանգուցեալին յիշատակը յարգող հարազատները կը խնդրուի ներկայ գտնուիլ:

«ՋԱՀԱԿԻՐ»ԻՆ

Իր սիրելի խնամիին՝ ողբ. Նուպար Զօրայեանի մահուան քառասունքին առթիւ, տիկին Անոյշ Պալեան կը նուիրէ 10 եգ. ոսկի:

Ողբ. Վիքթորիա Կէրկէսեանի մահուան առաջին տարելիցին առթիւ, տէր և տիկին Գէորգ և Շամիրամ Դարմանեաններ կը նուիրեն 5 եգ. ոսկի:

ՆՈՒԻՐԱՏՈՒԱԾՆԵՐ

(ԵԳԻՊՏԱԿԱՆ ՈՍԿԻՈՎ)

Իր երեք սիրելի խնամիին՝ ողբացեալ Նուպար Զօրայեանի մահուան քառասունքին առթիւ և անոր քաղցր յիշատակին տէր և տիկին Յարութիւն Նագգաշեան կը նուիրեն.

Հայկական Ընթերցասրահին	10
Նուպարեանի ճաշի սեղանին	10
«Արեւ»ին	5
«Ջահակիր»ին	5

(Մատնալ «Ջահակիր»էն)

Տար Հայկազ Տուրսունեան եւ զաւակունք, իրենց սիրելի կողակցին եւ մօր՝ ողբ. Եւգինէ Տուրսունեանի մահուան 4-րդ տարելիցին առթիւ, անոր քաղցր յիշատակին կը նուիրեն.

Նիբը Խթ Հայկական Ակումբին	25
Ազեք. Հայ Ազգասախնամին	10
Տիգրան Երկաթ	
Մշակ. Միութեան	10
Ազեք. Հ.Մ.Ը.Մ.-Նուպարին	10
Կամք Մարզ. Ակումբին	10
«Արեւ»ի ֆոնտին	15
«Ցուսաբեր»ի ֆոնտին	10
«Ջահակիր»ի ֆոնտին	10

(Մատնալ Ազեքսանդրիոյ Ազգային Առաջնորդարանէն)

ԱՐՏԱՍԱՀՄԱՆԻ ԲԱԺԱՆՈՐԴՆԵՐՈՒՆ

Կը խնդրենք արտասահմանի մեր այն բաժանորդներէն, որոնք ցարդ չեն դրկած իրենց բաժնեգինը, բարի ըլլան մեզի փութացնելու զայն, դիւրացնելու համար մեր գործը: Չէք կամ մանտա-փոստ դրկել «ZAVEN BALAVAN»ի անունին եւ ուղարկել փոստարկղ թիւ 2111, Գահիրէ (11511), Եգիպտոս:

Կիրակի, 14 Յունիս 1987, առաւօտեան ժամը 10.30ին
Գահիրէի Ս. Գրիգոր Լուսաւորիչ մայր տաճարին մէջ

ՀՈԳԵՀԱՆԳԻՍՏ

1915ին ՊՈԼՍՈՅ ՄԷՋ ԿԱԽԱՂԱՆ ՀԱՆՈՒԱԾ

ՔԱՀԱՆ ՀՆՁԱԿԵԱՆՆԵՐՈՒԻ

ՅԻՇԱՏԱԿԻՆ, ԱՆՈՆՑ ՆԱՀԱՏԱԿՄԱՆ 72ՐԴ ՏԱՐԵԼԻՑԻՆ ԱՌԹԻՒ

Կը հրաւիրուի հայ հասարակութիւնը անխտիր, իր ներկայութեամբ յարգելու անմահ հերոսներուն յիշատակը:

ԿԷՍՕՐԷ ԵՏՔ ԺԱՄԸ 2-ԻՆ

ՀՈԳԵՃԱՇ

ՀԱՅԿԱԿԱՆ ԸՆԹԵՐՑԱՍՐԱՀԻՆ ՄԷՋ

Բոլոր ընկերներն, անդամներն ու համակիրները սիրով հրաւիրուած են յարգելու համար յիշատակը մեր անմահ հերոսներուն:

ԱՂԵՔՍԱՆԴՐԻԱ

ՊՕՂՈՍԵԱՆ ԱԶԳԱՅԻՆ ՎԱՐԺԱՐԱՆ
ԵՒ ՄԵԼԳՈՆԵԱՆ ՄԱՆԿԱՊԱՐՏԷԶ

ԱՄԱՎԵՐՋԻ ՀԱՆԴԷՍ

1986 - 1987

Հովանաւորութեամբ

ԳԵՐԾ. Տ. ԶԱՒԷՆ Ս. ԱՐՔ. ՉԻՆՉԻՆԵԱՆԻ

Բարեխնամ Առաջնորդ Եգիպտահայոց

Նախագահութեամբ

ՏԷՐ ԵՒ ՏԻԿԻՆ ՄԱՐՏԻԿ ԶԱՐՊՀԱՆԷԼԵԱՆԻ

(Ատենապետ Պատկ. Թեմական Ժողովի)

Կիրակի, 7 Յունիս 1987, կէսօրէ հաք ժամը 6-ին

ԲԱԺԱՆՈՐԴԱԳՐՈՒԹԻՒՆ

	Պարզ փոստ	օդային փոստ
Եգիպտոսի բաժանորդներուն	400 ե Գ	—
Արաբական երկիրներ	—	5 տոլար
Եւրոպայի, Ամերիկայի, Գանատայի, Աւստրալիոյ եւ այլ երկիրներու բաժանորդներուն	15 տոլար կամ 20 Սթերլին	30 տոլար

ՄԱՄՈՒԼԸ ԴՊՐՈՑ Է

«ԿԱՆՔ, ՊԻՏԻ ՄՆԱՆՔ ՈՒ ԴԵՌ ՇԱՏԱՆԱՆՔ»

(Շարունակութիւն Ա. էջէն)

պէս անցուցին այդ հազարամեկ պահերն ու երկվայրկեանները իւրաքանչիւր օր որ այդ չարչարանքը տեւեց: Այս է միակ ձեւը տեսնելու թէ ինչ է ցեղասպանութիւնը:

Պատմաբանները, քաղաքագէտները յաճախ գաղափարներու կը վերագրեն այդ ոճիրը, եւ կը փորձեն փոքրացնել հարցը, որպէսզի այսօր պատասխանատուութիւնը չզգանք մենք: Բայց նաեւ ոճիրները կը գործուին ոչ գաղափարներու կողմէ, ո՛չ եկեղեցիներու, ազգութիւններու կողմէ, այլ, մարդոց կողմէ եւ այն բոլոր պետութիւնները, ընկերութիւնները, կազմակերպութիւնները եւ ի վերջոյ անհատները, որոնք կը մասնակցին ցեղասպանութիւնը ծածկելու գործին, նոյնքան պատասխանատու են ցեղասպանութեան ոճիրին, որքան անոնք, որոնք 72 տարի առաջ այդ ոճիրը գործեցին:

«Ցեղասպանութեան վերյիշումը մեր կողմէ այսօր թերեւս ամէն օր, մի՛ըոյց մը է, մենք մեզի հաստատելու, որ տակաւին կը հաւատանք մի՛ջազգային արդար կառոյցներու եւ կը հաւատանք արդարութեան, այնքան որ մենք պատրաստ ենք մեր բոլոր մի՛ջոցները արամադրելու անոր: Կը հաւատանք խաղաղութեան եւ խաղաղ մի՛ջոցներու, այնքան առնի որ մի՛ջազգային կառոյցները եւ պետութիւնները կը հաւատան մեր դատի արդարութեան»:

Իր խօսքին աւարտին Լիպարիտեան ներկայացուցիչներու անունով կարդաց օրուայ պատշաճական նիւթերը, որոնց շարքին Լիմբրն Գոնկրէսի անդամ Ճէյսըն Ռիչըրտ Լիմբրն Գոնկրէսի անդամ Քրէգ Մուր ներկայացուցիչը ծերակուտական Ալան Գրէնսթընի, Մարի Սիսսիկեան ներկայացուցիչը Գոնկրէսի անդամ Անթոնի Պիլինսըի, Շաֆ Քայսերոն Քալիֆորնիոյ ներկայացուցիչներու տան անդամ, Մայք Վոտ եւ Ջեք Եադրովսկիի Լոս Անճելըսի բաղաքապետութեան անդամներ, Լէրի Ջարեան կէնտէյլի բաղաքապետ եւ այլ անձնաւորութիւններ:

Ներկայացուեցան նաեւ Վայէ Արք. Յովսէփեան, Տաթ'է Արք. Սարգիսեան, Վեր. Պեր Ճամպազեան, Հայր Գէորգ Աբգարեան, դասախօս Ա.Ժամեան Ա.Բապեան, դասախօս Մարալ Կիրակոսեան եւ դասախօս Ռիչըրտ Գալուստեան:

Լիպարիտեան ապա բեմ հրաւիրեց օրուայ գլխաւոր բանախօս՝ նահանգապետ Ճորճ Տէօմէճեանը:

«Մեր պարտականութիւնն է, որպէս վերապրողներ, որպէս հայեր եւ նաեւ որպէս պատասխանը սիրող ամերիկացիներ, աշխատիլ որպէսզի մարդկութեան դէմ գործուած այս ոճիրը երբեք չկրկնուի» ըսաւ Տէօմէճեան ու ապա աւելցուց.- «Մէկն սարի կատարելագործուած այս յիշատակութիւններով, մենք կ'ապահովենք այն, որ Թուրք կառավարութիւնը չի կրնար ծածկել ճշմարտութիւնը այս վայրագութիւններուն: Անոնք կրնան սանել, սակայն չեն կրնար ծածկել զայն»:

Տէօմէճեան անգլերէնով արտասանած իր ճառի աւարտին հայերէնով յայտարարեց Պարոյր Սեւակի ծանօթ խօսքը «կանք, պիտի մնանք ու դեռ շատանանք», արժանանալով ժողովուրդի որոտընդոստ ծափերուն:

Կառավարիչը ապա կարդաց այն նամակը, որ իճէ այս տարի եւս ստորագրած էր եւ կու գար Ապրիլ 24-ը յայտարարելու սուգի օր եւ կը հրահանգէր նահանգային էճէներու վրայ Գալիֆորնիոյ դրօշը կիսով վար առնել այդ օր:

Տէօմէճեան էճէ խօսքը աւարտեց յիշելով 132 հայանպաստ բանաձեւի հովանաւոր գոնկրէսի անդամ Ռիչըրտ Լիմբրնը, որ յայտնեց թէ անցնող նոր տարիներուն կարելի չէր եղած վաւերացում ապահովել, բրեական կառավարութեան կողմէ ծախսուած մեծ գումարներուն եւ բանեցուած ճնշումներուն պատճառաւ:

«Անցնող հինգ տարիներուն, Թուրք պատասխանատուները այցելեցին գոնկրէսի անդամներուն ու անոնց տրամադրեցին ճշմարիտ խրախճանքներ տարբեցին դեսպանատունէն ներս եւ թերթերու մէջ լման էջերով վճարովի ծանուցումներ առին» ըսաւ Լիմբրն իր խօսքին մէջ ու վստահեցուց թէ անպայման այդ բանաձեւը պիտի վաւերացուի եւ Ամերիկայի ժողովուրդը պիտի յատ արդարութեան իր խօսքը:

(Վերջը յաջորդով)

ՉԱՀԱԿԻՐ

ԱԶԳԱՅԻՆ ԳՐԱԿԱՆ ԸՆԿԵՐԱՅԻՆ ՇԱԲԱԹԹԵՐԹ

چاهاكير

جريدة أسبوعية

ص.ب ٢١١١ بالقاهرة ج.ع.م . ت ٩٣٤٩٠٨

صاحبة الامتياز ، السيدة عايدة سيرديان (بالاباي)

TCHAHAKIR

HEBDOMADAIRE ARMENIEN

B.P. 2111 Le Caire (R.A.U.) • Tél. 934908

Adresse Télégraphique : TCHAHAKIR, Cairo

Rédacteur en chef : SARKIS BALAYAN

Հիմնուած 1948

Պրոճնատէր — Ա.Ց.Տ. ՍԵՐՎԻՃԵԱՆ

Սեփականատէր՝ խմբագիր — ՍԱՐԳԻՍ ՊԱԼԱՅԵԱՆ

ՆՈՐ ՇՐՋԱՆ ԹԻՒ 1099 — ՀԻՆԳՇԱԲԹԻ 11 ՅՈՒՆԻՍ 1987

ՀԱՏՈՒ ՁԵՌՔԻ 10 եկ. Դրկ.

عدد رقم ١٠٩٩ — الخميس ١١ يونيـــة ١٩٨٧

ԽՄԲԱԳՐԱԿԱՆ

Ա Ն Մ Ա Հ Ն Ե Ր Ը

Եօթանասուն եւ երկու տարի առաջ՝ Պոլսոյ Պայազիտի հրապարակին վրայ կախաղանով անմահացան հսկայ հայրենասէր հայորդիներ, Հնչակեան ուխտեալներ։

Եօթանասուն եւ երկու տարիներէ ի վեր հայ ժողովուրդը իր յարգանքի տուրքը կը մատուցանէ այդ հսկայ հերոսներուն, որոնք «մահ առած զմահ կոխեցին» եւ հայրենիքի յաւերժութեամբ «մեզ կեանս պարգեւեցին»։

Ժողովուրդներու պատմութեան մէջ շատ անգամներ արձանագրուած են հերոսական արարքներ։ Սրբացուած են հոյակերտ հերոսներ, որոնք կարծած են ունենալ տեսիլներ։ Հայ ժողովուրդին համար Քաղները հանդիսացան այնպիսի հերոսներ, որոնք ոչ թէ խաբկանք տեսիլքներէ առաջնորդուած արիաբար մեռնելու ճանապարհը ընտրեցին, այլ անոնք պայքարի իրենց ուղին գծեցին իրապաշտ հեռատեսութեամբ եւ ինկան այն ճանապարհին վրայ՝ որմէ խլեց հայ ժողովուրդը դէպի իր հայրենիքի ազատագրումը։

Այդ ճանապարհը լուսաւոր էր իրենց համար, եւ որուն վերջ ստուգութեան անոնք նժարած էին արշալոյսը հայ ժողովուրդի յարութեան, արշալոյսը հայ աշխատաւորութեան արդար իրաւունքներու տիրացման, արշալոյսը հայ մշակոյթի եւ իմացական անութեան վերազարթօնքին։

Եօթանասուն եւ երկու տարիներէ ի վեր հայ ժողովուրդը ամէն Յունիս 15ին՝ պահ մը կը մտամփոփուի եւ կը պահէ րացնէ այն հսկայ ծրագիրը, զոր գործադրել չանձն առին Փարամազներն ու Պէնիէները, Այրզպաշեանցներն ու Վանիկներ, վասն հայրենիքի եւ հայ ժողովուրդի ազատագրութեան եւ իրենց թանկագին կեանքերը զոհաբերեցին այն խորանին առջեւ՝ որուն լուսաւոր կամքերին մէջ ամէն տարելիցի հայ ժողովուրդը պարտի մտովաւորութեան իւղը աւելցնել՝ ու հաղորդուիլ այդ հերոսներուն գաղափարներով, որովհետեւ՝

Քաղներու գաղափարներով հաղորդուելով հայը կարողացաւ վերապրիլ ու դառնալ ոչ միայն Մերձաւոր Արեւելքի ամենազարգացած եւ ամենայառաջադէմ ժողովուրդը իր մշակոյթով, ճարտարարուեստով եւ արուեստով, այլ եւ վերականգնեց այն՝ ինչ որ տասնեակ դարերէ ի վեր աւերուած ու բանտուած կը մնար թշնամիին ձեռքը անցած չոր հողին վրայ։

Այսօր իր հայրենիքով կը հպարտանայ ոչ միայն այն հայը, որ կ'ապրի ու կը վայելէ հայրենիքի բարիքները, այլեւ ամէն սփիւռքահայ, ուր որ ալ գտնուի ան։ Եթէ կը գոյ թէ իր երակներուն մէջ կը հոսի Հայկի, Տիգրանի եւ Վարդանի արիւնը։

Մեր վերածնած Ս. Հայրենիքը՝ զոր տեսած է Մեծն Փարամազ ու կախաղանի գագաթէն յաւետարած համայն աշխարհի, յաւիտենական յուշարձան մըն է բոլոր անոնց, որոնք իսկան անոր ազատագրութեան հանապարհին. եւ սակայն սփիւռքահայութեան արդար փափաքն է ու Քաղներու արդար իրաւունքը, հայրենի ափ մը հողատեղի վրայ ունենալ իրենց յիշատակին նուիրուած կոթող մը։

Վստահ ենք, որ եթէ սփիւռքահայութեան տուի պատեհութիւնը, ան պատրաստ պիտի ըլլայ այդ կոթողին շինութեան ոչ միայն բերելու իր նիւթական մասնակցութիւնը, այլեւ իր շինարար եւ արուեստագէտ գաւակներն ալ տրամադրելու, որպէս զի՝ մայր հայրենիքի մէջ Քաղներու յիշատակին յաւերժացման աշխատանքներուն բերուած ըլլայ իր մասնակցութեան բաժինը։

Մայր հողին վրայ կանգնեցուելիք այդ յուշարձանը ուխտատեղի մը պիտի ըլլայ բոլորին, ու Քաղ Անմահներուն անձնուրացութիւնը օրինակ պիտի ծառայէ ամէն հայու, որ հպարտ է իր հայրենիքով, հպարտ է իր ժողովուրդով եւ որ ի տես ցանկացող է որ իր մայր հայրենիքը այլեւս չտեսնէ իր

ՅԱՐԳԱՆՔ ՄԵՐ ՆԱՀԱՏԱԿՆԵՐՈՒՆ

72 տարիներ սահեր են այն օրէն ի վեր՝ երբ Քսան Հնչակեան ուխտեալ գինուորներ կախաղան բարձրացան արիւնարբու սուլթաններու Պայազիտի հրապարակին վրայ։

Տարեդարձներ չատ կան Հընչակեան պատմութեան մէջ, որոնք մեզի համար անմոռանալի են, և արդէն պատմութիւնը արձանագրած է, սակայն այս մեկը մեծագոյն, գերագոյն, պատմական թուական մըն է։ 1915 Յունիս 15-ը երբեք չպիտի մոռնանք։

Ս.Դ. Հնչակեան գաղափարի գօշակակիր Քսաններու զոհաբերութեամբ նուիրականացած է ան։

Քսան Անմահնե՛րը որոնք առանց լացի եւ տրտունջի, գլուխնին բարձր եւ ինքնավստահ յառաջացան դէպի նոր Golgotha, քաւելու ցանցանքը, որուն համար դատապարտուած էին։

Կատակցութեանս ազատութեան ձայնին գերեզմանուած վրէժի 72րդ սպատօնն է այսօր, եւ իւրաքանչիւր Հնչակեան գաղափարի գինուոր իր հոգեկան թռիչքներով պէտք է այցի երթայ, Պայազիտ գաղափարական, անձնուիրութեան եւ անձնազոհութեան դասը առնելու։

Քսան Հնչակեան զոհերը Հայուն, ազատութեան համար կռուեցան եւ նախընտրեցին պատուով մեռնիլ քան թէ ստրուկ ըլլալ։ Մենք վերապրողներս երբեք չպիտի մոռնանք Հայութեան

(Շար. տես էջ 4

ԱՐՀԻ. ՌԱՓԱՅԷԼ ԵՊՍ. ՊԱՅՏԵԱՆԻ
ՔԱՀԱՆԱՅԱԿԱՆ ՈՍԿԵԱՅ ՅՈՐԵԼԵԱՆԻՆ ԱՌԹԻՒ
ԳՈՀԱԲԱՆԱԿԱՆ Ս. ՊԱՏԱՐԱԳ

Անցեալ Ուրբաթ, 5 Յունիս 1987, երեկոյեան ժամը 6.30ին, Գահիրէի Հայ Կաթողիկէ Ս. Աւետման Մթոռոմիսին մէջ, Եգիպտոսի եւ Սուտանի Կաթողիկէ Հայերու Առաջնորդ՝ Արհիեպիսկ. Ռափայէլ Եպս. Պայտեանի հանգանակագործութեան Յիսնամեայ Յորելեանին առթիւ տեղի ունեցաւ գոհաբանական Ս. Պատարագ, որուն նախագահեց Ղպտի Կաթողիկէ Պատրիարք, Ն.Ա. Ստեփանոս Բ. Ղաթթասը։

Պատարագիչը Յորելեարը ինքն էր, եւ որուն խորանին վրայ կը սպասարկէին Հայր Պետրոս Ծ.վրդ. Թարմունի եւ Հայր Յովհաննէս վրդ. Օրջանեանը։ Ս. Պատարագի հոգեպարար շարականներ վերծանուեցան երգչախումբին կողմէ։

Ս. Պատարագին իրենց ներկայութեամբ կը պատուէին թեմիս բարեխնամ Առաջնորդ Գերշ. Տ. Զաւէն Ս. արք. Չիչեկեան, Պապական Նուիրակը՝ եւ այլ բարձրաստիճան եկեղեցականներ որոնք տեղ գրաւած էին դասին մէջ։ Ներկայ էին նաեւ Ազգային Ցուրեան վարժարանի Բոյրերը եւ հաւատացեալներու հոծ բազմութիւն մը։

Եգիպտահայ գաղութի ներկայացուցչական դէմքերէն ներկայ էին Պատ. Քաղաքացի Ժողովի ատենապետ պր. Նուպար Սիմոնեան, Ազգային երեսփոխաններ Պերճ Թերզեան, Նորայր Տէօվլէթեան, Զաւէն Պալաեան եւ տիկինը, Փալուստեան - Նուպարեան Ազգ. վարժարաններու տնօրէն պր. Նշան Վարդեան, Պուլախի մասնաճիւղի փոխ-տնօրէն պր. Յակոբ Համբիկեան, «Արեւ» օրաթերթի պատասխանատու խմբագիր դոկտ. Աւետիս Եափուճեան, պր. Անդրօ Վարժապետեան, պր. Խեչօ Յակոբեան եւ տիկինը, պր. Յակոբ Կարապետեան, Հայ Կաթողիկէ համայնքի պատասխանատուներէն տիր եւ տիկին Պետրոս Պեթիկեան եւ Հայ Աւետ. համայնքէն պր. Հայկ Փիլիպպոսեան։

Այս առթիւ, Յորելեարը

(Շար. տես էջ 2)

ՓՈՒԹՊՈԼ

Ս. ՄԻՈՒԹԵԱՆ ՅՕՐԴ ԱԽՈՅԵԱՆՈՒԹԵԱՆ ԳԺՈՎ

«ԱՐԱՐԱՏ» ՅԱՂԹԵՑ ՄՈՍԿՈՒԱՅԻ «ԲԿՄԱ»ԻՆ

Անցեալ Կիրակի, 7 Յունիս 1987, Երեւանի «Արարատ»ը Հրազդան մարզադաշտին վրայ հիւրընկալեց Մոսկուայի Բանակային Կեդրոնական Մարզական Ակումբը (ԲԿՄԱ) և փառաւոր յաղթանակ մը տարաւ 3-0 արդիւնքով։

Գոլերը նշանակեցին «Արարատ»ի խմբապետ Աշոտ Խաչատրեան (35 րդ և 69 րդ վայրկեանին) և Ալպէր Սարգիսեան (81-րդ վայրկեանին) փենալթիով։

Կիրակի, 14 Յունիս 1987, առաւօտեան ժամը 10.30ին
Գահիրէի Ս. Գրիգոր Լուսաւորիչ մայր տաճարին մէջ

ՀՈԳԵՀԱՆԳԻՍՏ
1915ԻՆ ՊՈԼՍՈՅ ՄԷՋ ԿԱԽԱՂԱՆ ՀԱՆՈՒԱԾ
ՔՍԱՆ ՀՆՉԱԿԵԱՆՆԵՐՈՒԻ
ՅԻՇԱՏԱԿԻՆ, ԱՆՈՆՑ ՆԱՀԱՏԱԿՄԱՆ 72ՐԴ ՏԱՐԵԼԻՑԻՆ ԱՌԹԻՒ

Կը հրաւիրուի հայ հասարակութիւնը անխտիր, իր ներկայութեամբ յարգելու անմահ հերոսներուն յիշատակը։

——— ** ———

ԿԷՍՕՐԷ ԵՏՔ ԺԱՄԸ 2-ԻՆ

ՀՈԳԵՃԱՇ
ՀԱՅԿԱԿԱՆ ԸՆԹԵՐՑԱՍՐԱՀԻՆ ՄԷՋ

Բոլոր ընկերներն, անդամներն ու համակիրները սիրով հրաւիրուած են յարգելու համար յիշատակը մեր անմահ հերոսներուն։

պատմութեան դժբախտ օրերը։

Անմահ Քսաններուն յիշատակը յաւերժացնելը պարտքն է իւրաքանչիւր հայու։

ՀԱՄԱԼՍԱՐԱԿԱՆ ՅԱՋՈՂՈՒԹԻՒՆ

Ուրախութեամբ կը տեղեկանանք, թէ «Արեւ» օրաթերթի պատասխանատու - խմբագիր դոկտ. Ս. տիկին Աւետիս Եափուճեաններու դուստրը՝ Օր. Մարօ Եափուճեան «չատ լաւ» յիշատակութեամբ աւարտած է վարչական գիտութիւններու եւ Սատեփ Ակադեմիական վարչական ֆաքիւլթէին Զբօսաշրջիկութեան և Զանգուածային Վարչութեան ճիւղ, սրժանալով Պի. Է. Սի. տիպլոմին։

Օր. Մարօ Եափուճեան իր հայեցի եւ երկրորդական ուսումը ստացած է Գալուստեան Ազգային Վարժարանին մէջ։

Այս ուրախ առթիւ, «Ջահակիր» ջերմօրէն կը շնորհաւորէ գինքն ու իր ծնողքը եւ նման յաջողութիւն կը մաղթէ կեանքի մէջ։

Հ Ա Յ Կ Ա Կ Ա Ն
վարժարաններէն Երկրս

ԳԱԼՈՒՍՏԵԱՆ-ՆՈՒՊԱՐԵԱՆ ԱԶԳ. ՎԱՐԺԱՐԱՆ
ՀԵԼԻՈՊՈԼՍՈՅ ՄԱՍՆԱՃԻՒՂ

ՈՒՍՈՒՄՆԱԿԱՆ ԱՐԴԻՒՆՔՆԵՐ

Կրթասէր հասարակութեան գոհունակութեամբ կը հաղորդենք, թէ Հիմնական նախակրթութեան (Թաալիմ ասասի) առաջին վեցամեայ ընթացքը բոլորող մեր վեց աշակերտները՝ պետական քննութիւններուն մասնակցելով, արձանագրած են ուրախալի արդիւնքներ՝ իւրաքանչիւրը համաձայն ի վերուստ տրուած կարողութեան, արդարացնելով իրենց դաստիարակներուն տարիներու ջանադիր աշխատանքները եւ ծնողներուն մչտատեւ գոհողութիւնները։

Ստորեւ ներկայացուող ցուցակը՝ վերին օղակն է վարժարանիս աւանդական դարձած անընդմէջ յաջողութիւններու չղթային։

	300ի վրայ	Ա.ո հարիւր
1.- Տ.ուար Լեւոն Թորոսեան	260	86,6
2.- Մարի Միսաք Քիւֆէլեան	255	85
3.- Սօսի Ասատուր Սագայեան	252	84
4.- Մ.չէլ Ֆրանսիս Թազպազ	241	80,1
5.- Ռազմիկ Պերճ Յովակիմեան	223	74,3
6.- Պետրոս Զաւէն Թորիկեան	183	61

ՏՆՕՐԷՆՈՒԹԻՒՆ

Այս ուրախ առթիւ, «Ջահակիր» եւս կը շնորհաւորէ վիրեք, իրենց ծնողները, վարժարանին տեօրէնը ու ուսուցչական կազմը, եւ կը մաղթէ նորանոր եւ առաւել յաջողութիւններ։

Ջեջի համար Տիգրիսնաեր

ԻՆՉՈՒ ԿԸ ՍՊԻՏԱԿԱՆԱՆ ՄԱԶԵՐԸ

Ծիծաղները սովորաբար կը վազեն, նկատելով իրենց առաջին սպիտակ մազերը։ Չէ՞, որ սպիտակ մազերու յայտնութիւնը ծերութեան մօտենալու նշաններէն մէկը կը համարուի։ Սակայն, սպիտակելու պատճառը միշտ չէ որ տարիները կ'ըլլան։ Որոշ մարդիկ կը սպիտականան միայն խոր ծերութեան մէջ, իսկ մրուսնեները ընդհանրապէս չեն սպիտականար։ Բայց եւ կան այնպիսիներ, որոնց մազերը կը սկսին սպիտականալ դեռ երիտասարդ ժամանակ։

Մազերու վաղաժամ սպիտակելու պատճառներէն մէկը՝ արեան մէջ մազային ներկանիւթի բաղկացուցիչ մասհանդիսացող ՓՈՊԱԼԻԹ տարրին բացակայութիւնն է։ Եթէ արեան մէջ գոպալթի տոկոսը սովորականէն ցած է, մազերու մէջ կը սկսի յայտնուիլ ներմակը, իսկ այնուհետեւ անոնք բոլորովին կը սպիտականան։ Այս երեւոյթը կարելի է դանդաղեցնել՝ սնունդին հետ մթերքներ ընդունելով գոպալթ կամ ալ գլխի մաշկին հսելով սոյայի իւղ, որ հարուստ է գոպալթով։

Խորհուրդ կը տրուի յաճախակի ուտել կանաչ լուբիա, այն ալ մեծ քանիներով, քանի որ ան կը պարունակէ զգալի քանակութեամբ այդ տարրը։

ՀԱՅ ԹԵՐԹԸ ԸՆԿԵՐՆ Է ՀԱՅ ՏԱՆ

0080

ՀԱՅԿԱԿԱՆ ՍՍՀ ՎԱՍՏԱԿԱՒՈՐ ԱՐՏԻՍՏ
ԼԵՒՈՆ ԳԱՍՈՅԵԱՆ
ԽՄԲԱԳՐՈՒԱՆՆ ՄԷՋ

Անցեալ Երկուշաբթի, 8 Յունիս 1987, երեկոյեան ժամը 6.30-ին, հաճոյքն ունեցանք խմբագրատանը մէջ ընդունելու Հայկական ՍՍՀ վաստակաւոր արտիստ, Հայաստանի պարի պետական համոյթի նախկին մենակատար և այժմ «Նոյ» պարախումբի պարուսոյց Լեւոն Գասոյեանը, որ Հայ Գեղ. Միութեան, Կոկանեան Սրահի և Ազեքս.ի Տիգրան Երկաթ Մշակ. Միութեան վարչութեանց հրաւէրով և Սփիւռքահայութեան հետ Մշակութային Կապի Կոմիտէի կարգադրութեամբ եգիպտոս կատծէ, պատրաստելու համար վերոյիշեալ միութեանց պարախումբերը։ Յարգելի հիւրին կ'ընկերակցէր պր. Նորայր Տէօվլէթեան։

Ունեցանք միժամեայ հաճելի զրոյց որուն ընթացքին տեղեկացանք, թէ հայրենի պարուսոյցին պատրաստած «Զանգեզուր» պարախումբը իր անդրանիկ ելոյթը պիտի ունենայ Կիրակի, 28 Յունիս 1987ին, Գահիրէի Ամերիկեան Համալսարանի «Իուըրթ Մեմորիալ Հոլի» մէջ։

Բարի գալուստ և յաջողութիւն կը մաղթենք իրեն։

ԺԱՄԿՈՉԵԱՆ ԿԸ ՇԱՀԻ «ՈՍԿԵԱՅ ՋԱՅՆԱՊՆԱԿ» ՄՐՑԱՆԱԿԸ

Երգեհոնահար Պերճ Ժամկոչեան շահեցաւ «Բրօ միւզիքա» ընկերութեան ձայնապնակի մեծ մրցանակին «Ոսկեայ Ձայնապնակ» պարգեւը, Փարիզի մէջ, որպես 1986 թուականի երգեհոնի լաւագոյն արձանագրութիւն։

Ձայնապնակին մաս կազմող յօրինումները Ժամկոչեանի կողմէ մեկնաբանուած են Արեւմտեան Գերմանիոյ Մուլհեյր քաղաքի Ս. Մարիա եկեղեցիին մէջ։ Ձայնապնակը կազմուած է Փիլիպս Ռեօպքէի (սոնաթ 94-րդ) Մենետելսընի եւ Մաքս Ռեգըրի գործերէն։

Տաղանդաւոր երգեհոնահարը նախապէս շահած էր առաջին մրցանակ մը երբ Պոսթըն սիմֆընիի օրքեսթրայի հետ մեկնաբանած էր Փոլենքի երգեհոնի համանուագը վերջին շաբաթ մրցանակը առաջինն է՝ որպես մենակատարող։

ՌԱՓԱՅԷԼ ԵՊՍ. ՊԱՅԵԱՆԻ

(Շար. Ա. էջէն)

յաւուր պատշաճի խոսք մը խօսեցաւ Տիրանուհի Ղեւոնդեան՝ որպէսզի հասկնալի լլայ բոլորին։

Կրօնական արարողութեան յաջորդեց պատշաճ ընդունելութիւն մը Պատրիարքարանի պարտէզին մէջ։ Հրաւիրեալները մեկնեցան հետզհետէ՝ շնորհաւորելով Տոքթէարը։

Այս ուրախ առթիւ մեզի ալ մեր կարգին չերմօրէն կը շնորհաւորենք Տոքթէար Գերպ. Ռափայէլ Եպս. Պայեանը եւ կը մաղթենք անոր առողջութիւն եւ երկար կեանք։

ՈՒՇԱԴՐՈՒԹԻՒՆ

«Ջահակիր»ի Ազեքսանդրիոյ պատուակալ ներկայացուցիչ և Թղթակից պր. Մինաս Պանոսեանի հեռաձայնի նոր թիւն է 4822199։

ԳԱՆԱՏԱՀԱՅ ԿԵՆՔԷ

ՅԱՋՈՂ ՄԵՆԱՀԱՄԵՐԳ

Կեդրոնական արուարձան Ֆերվիուի պետական մատենադարանի թատերասրահին մէջ, Կիրակի, 17 Մայիս 1987 երեկոյեան ներկայ եղանք, առաւելապէս միջազգային կոկիկ հանդիսականներով, ծանօթ պարիզեն Դաւիթ Վարժապետեանի հերթական մենահամերգին։ Դաշնամուրի վրայ մնայուն նուագակցութեան փափուկ աշխատանքը վստահուած էր առաջնակարգ դաշնակահարուհի Լինա Զեմելմանի։

Յայտագիրը ունէր երկու բաժին՝ միջազգային դասական երաժշտութիւն և Հայեցի դասական երաժշտութիւն։

Բացումը կատարուեցաւ իտալական պարոկ երկու երգերով՝ Սքարլաթթիի «Մենթօ նել Քորէ» եւ Փերկոլեզէի «Նինա» երգերուն յատկանիշը եղող մեղմութիւնն ու փափկութիւնը յաջող կերպով արտայայտուեցան պարիտոն Վարժապետեանի կատարումով։ Շուպերթի «Սերենատ»ը տրուեցաւ գերմանական յատուկ զգայուածութեամբ։ Զայքովսկիի ասպետական ոգիով «Արիա Օնեկին» օփերային կտորը յայտնապէս յուզեց ունկնդիրները՝ իր ինքնատիպ ելեւէջներովը։

Տոնիզեթթիի «Էլիքսիր Աբիան» աշխուժութեամբ եւ երանգներու քոնթրասթներով ուշադրութեան արժանացաւ։ Իսկ Վերտիի «Ռոթրիկեզի Արիան («Տոն Գարլոս» օփերա) երգըւելու ժամանակ՝ մենք միշտ լսինք, թէ Վարժապետեան իրաւ վերտիոկ (Վերտիեան) երգիչ մըն է։ Ռոթրիկեզի մահուան տառապանքի կականութիւնը՝ ցայտուն էր առաւելագոյն չափով։

Նորութիւն էր Իտալացի Փաւլոյ Թոսթի երգահանի «Աւուքելլա» ցարգանուագը (սիրենատ), Վարժապետեանի երգացանկին մէջ յատկանշական ներկայութեամբ։ Ռոսինիի «Արիա-Ֆիկարօ»ն, որ կ'արգուլ ձայնային մեծ ճկունութիւն ունեցող երգիչներու կողմէ, այստղ, Վարժապետեանի չրթներով գըտաւ վստահաբար իր յաջողագոյն դրսեւորումը։

Համերգի երկրորդ հայկական բաժնի առաջին երգը ընտրուած էր գանատացի կոմպոզիտոր Լէոն Զուքերթի ստեղծագործութիւններէն «Բաղցր երազներ» սիրերգով (ռոմանս)։ Նոր գրուած երգ մը, որ առաջին անգամ բեմի վրայ, երգուեցաւ Դ. Վարժապետեանի կողմէ, նոյնինքն հեղինակի ներկայութեան, այս սրահին մէջ։ («Տիսքովերիա փրեստաքշըն» ձայնապնակի ընկերութիւնը հրապարակ հանած է Զուքերթի 10 նուագ - երգերու ընտրանին, որուն մէջ երկու երգեր ձայնագրուած են Դ. Վարժապետեանի կողմէ, նոյնինքն հեղինակի ներկայութեան, այս սրահին մէջ։ («Տիսքովերիա փրեսթաքշըն» ձայնապնակի ընկերութիւնը հրապարակ հանած է Զուքերթի 10 նուագ - երգերու ընտրանին, որուն մէջ երկու երգեր ձայնագրուած են Դ. Վարժապետեանի կողմէ, նոյնինքն հեղինակի ներկայութեամբ։ Ռոսինիի «Արիա-Ֆիկարօ»ն, որ կ'արգուլ ձայնային մեծ ճկունութիւն ունեցող երգիչներու կողմէ, այստղ, Վարժապետեանի չրթներով գըտաւ վստահաբար իր յաջողագոյն դրսեւորումը։ Շուպերթի «Սերենատ»ը տրուեցաւ գերմանական յատուկ զգայուածութեամբ։ Զայքովսկիի ասպետական ոգիով «Արիա Օնեկին» օփերային կտորը յայտնապէս յուզեց ունկնդիրները՝ իր ինքնատիպ ելեւէջներովը։ Տոնիզեթթիի «Էլիքսիր Աբիան» աշխուժութեամբ եւ երանգներու քոնթրասթներով ուշադրութեան արժանացաւ։ Իսկ Վերտիի «Ռոթրիկեզի Արիան («Տոն Գարլոս» օփերա) երգըւելու ժամանակ՝ մենք միշտ լսինք, թէ Վարժապետեան իրաւ վերտիոկ (Վերտիեան) երգիչ մըն է։ Ռոթրիկեզի մահուան տառապանքի կականութիւնը՝ ցայտուն էր առաւելագոյն չափով։ Նորութիւն էր Իտալացի Փաւլոյ Թոսթի երգահանի «Աւուքելլա» ցարգանուագը (սիրենատ), Վարժապետեանի երգացանկին մէջ յատկանշական ներկայութեամբ։ Ռոսինիի «Արիա-Ֆիկարօ»ն, որ կ'արգուլ ձայնային մեծ ճկունութիւն ունեցող երգիչներու կողմէ, այստղ, Վարժապետեանի չրթներով գըտաւ վստահաբար իր յաջողագոյն դրսեւորումը։ Շուպերթի «Սերենատ»ը տրուեցաւ գերմանական յատուկ զգայուածութեամբ։ Զայքովսկիի ասպետական ոգիով «Արիա Օնեկին» օփերային կտորը յայտնապէս յուզեց ունկնդիրները՝ իր ինքնատիպ ելեւէջներովը։ Տոնիզեթթիի «Էլիքսիր Աբիան» աշխուժութեամբ եւ երանգներու քոնթրասթներով ուշադրութեան արժանացաւ։ Իսկ Վերտիի «Ռոթրիկեզի Արիան («Տոն Գարլոս» օփերա) երգըւելու ժամանակ՝ մենք միշտ լսինք, թէ Վարժապետեան իրաւ վերտիոկ (Վերտիեան) երգիչ մըն է։ Ռոթրիկեզի մահուան տառապանքի կականութիւնը՝ ցայտուն էր առաւելագոյն չափով։

*

Ս.Դ.Հ.Կ.
100 ԱՄԵԱԿ
1887-1987

ՀԱՅԻ ՊԱՀԱՆՋԸ

(Շարունակութիւն նախորդ թիւէն եւ վերջ)

Հայաստանի բարենորոգումնե՞ր..., զարհեշտն է զա այն չարան-չարան կոտորածի, թալանի, հրդեհումի, առեւանգման, հողազրկութեան, որը հայ իրականութեան պատմութեան մէջ իր ա.... տունով առանձնագրուած է ՀԱՑԻ ՄԱՐՏԻՐԻՒԻՆ վերստանութեամբ եւ որի դերակատարն է թուրք բռնապետութիւնը եւրոպական շահամոլ կառավարութիւնների ոեժիսէօրութեան տակ։

«Հայկական բարենորոգո՞ւմ»... դա վաւերաթրուածքն է տիրապետող տարրի նախձիրների մէջ անպատասխանատու մնալու։ Դա Օսմանեան

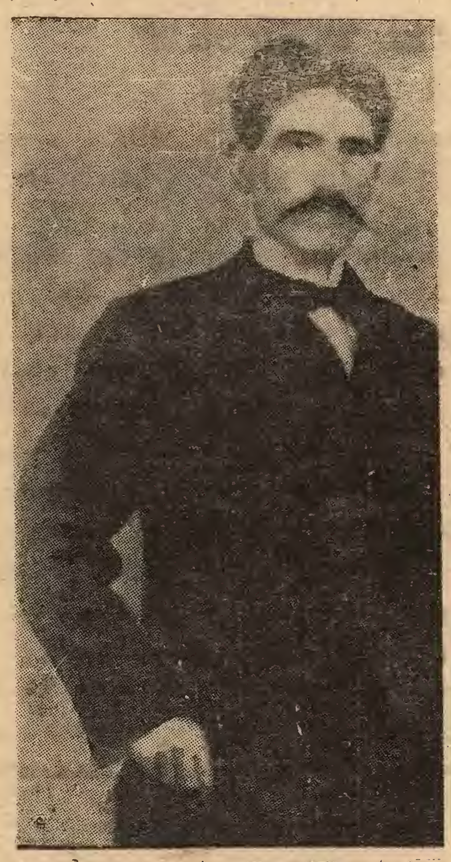

ՓԱՐԱՄԱԶ

կառավարութեան՝ իրերի դրութիւնից մի կերպ ձերբազատուելն է։ Դա բաժան – բաժանումն է հայի հայրենիքի՝ Հայաստանի, յօշոտումը հայկական հարցի։

Սակայն Հայկական Հարցը մնում է հարց, անի նա հային չի տուել իր բազձանքները, իր պահանջի գէթ նուազագոյն չափը, որը կարողանայ երաշխաւորել նրա կայքի, գոյքի, անձի անձեռնմխելիութիւնը։ Հայկական Հարցը մնում է Հարց, քանի որ նա՝ հայը, դուրս չեկաւ «ռայեա»յի ամօթալի կացութիւնից տեղական ինքնավարութիւն, գէթ եւրոպական կոնտրոլ ստանալով։ Եւ այնքան ժամանակ նա հարց կը մնայ – որպէս եւ դրացի ու չհանգրգռուող պետութիւնների համար – երբ քէկուզ մի հայ էլ մնայ Հայաստանի մէջ իր ներկայ վիճակով, իսկ այս վիճակից ազատուիլը Հայկական Հարցի վճիռը միայն եւ միայն կը վճռուի հայի հաւաքական եւ դրական ոյժով՝ յեղափոխութեամբ։

«Ապագան պատկանում է այն դասակարգին, որը ինքն է ստեղծում հաստատութիւնները», – այսպէս ասաց Վանտէրվէլդ, եւ մենք աւելացնում ենք եւ այն ազգերին, որոնք կենսունակութիւնն ունին ստեղծելու իրենց հաստատութիւնները։

Անառարկելի է որ, հայը իր հաստատութիւնները ստեղծելու կենսունակութիւնն ունի։ Նյա լեզուն, գրականութիւնը, սերը դէպի հինարյան ձգտումը, հայրենիքի տենչը, ազգութեան օղակապը, դասակարգային գիտակցութիւնը, ընդօրինական ճկունութիւնը, նորատեցութեան ժխտումը, – սրանք այն գործօններն են, որոնք տանջանքով կռուած, արիւնով զօդուած՝ կազմել են Հայի Մեծ Կամքը՝ նրա հաստատութիւնների ամբողջութիւնը։ Հայը գիտէ իր վիշտը արտայայտել փիլիսոփայօրէն, իր ուրախութիւնը՝ բանաստեղծօրէն։ Նա չինել է Մհերի դիւցազներգութիւնը, հիւսել է Արտաւազդի չղթաների կռոց դարբինների բարոյավէպը, ծառացել է երեսո՜ւն տարի Համիտի եւ նրա ռեժիմի դէմ, յանկութիւններ, որոնք նոյն իսկ ա բրիօրի ասել են տալիս մեզ թէ նա՝ հայը՝ պատրաստ է ու կարող է մեռն ել իր հաստատութիւնները պահել – պահպանելու և զարգացնելու համար։

Եւ նա չատ է մեռել։

Իթթիհատ – գերմանական «բարենորոգումները» հայութիւնը բնաջնջելու նորագոյն այդ ծրագրերը, նրա բնականոն ձգտման առարկան չեն։ Նա իր ստեղծած հաստատութիւնները սրբագրել գիտէ իր արիւնով։ Նա յեղափոխականացած յեղափոխական է։

...Բայց այս կենսունակութիւնները խեղդում են, երբ ստեղծագործած հաստատութիւնները հիմնայատակ են անում։ Աւերածութեան «կազդուրը» զինուած բանիսլամիզմի եւ «տիրող-ազգի» ամէն ինչ սառցակոյտ դարձնող սեւեռեալ գաղափարով, ծուիկ ծուիկ է անում այն հիմքը, որի վրայ ձեւուած է հայի ստեղծած հաստատութիւնները – Հայութիւնը։ Քաղաքական նրբութիւնները զուգորդուած իսլամական կոչտութիւնների հետ եւ հարկարդ ընդունած եւրոպական չհադիտալն ներհակ թիւնները, ծուծն են քամում այն մարտնրոսութեան խաչը չալկած ու Գողգոթայի բարձունքին կառչած հայութեանը։

ՀԱՅԸ ՄԵՌՆՈՒՄ Է ԿԱԹՈԼԿԱԹՈԼ։

Բանականութիւնը, գոյութեան իրաւունքը, հրճուանքի և վայելքի ձայնը կոչ են անում ժողովրդի երաշխաւորներին ու իրենց հրամայական պահանջը չեշտում. «Փոխանակ կաթիլ կաթիլ մեռնելու եւ անհետանալու, հայը միանգամ էլ պիտի մեռնի, որ հայը ապրի»։

Ահա հայութեան պահանջը բղխած իրականութեան հրամայականից։ Այս պահանջի դրական դիրքի պատասխաններից է որ մեզ պիտի գան այն դեմոկրատիք կուսակցութիւնները, որոնք միայն ընդունակ են երաշխաւորելու մեր կեանքի, կայքի, գոյքի եւ ազգովին ապրելու պայմանները։ Եւ հայը իր միլոցները չպիտի խնայէ միտչեւ չստանայ իր բազձանքների իրական արժէքը՝ Հայաստանի տեղական ինքնավարութիւն լայն համակալար կարգերով։

Կրաւորական տենչերով չէ, որ հայը պիտի հասնի իր մարդավայել ապրելակերպին։ Իթթիհատը երկուը ծախելուն չնորհիւ, միշտ էլ չհասկացուած եւրոպայի մէջ իր բարեկամները կ'ունենայ, որոնք ընդունակ կը լինին պալու միայն Իթթիհատ – գերմանական բարենորոգումներ, որոնք ոչ այլ ինչ են, եթէ ոչ հայութեան դարեւոր կազնին ճղնաթափ անելու, օսմանցիացնելու նկրտումներ։ Ծանդուգն պահանջ եւ ոչ – կրաւորական ազերս – ահա մեր դիրքը։

***

Ինքնապաշտպանութեան խնդիր կայ դրուած մեր առջեւ, մեր լինել-չլինելու խնդիրը՝ ազգովին ապրելու խնդիրը գան երբ եւ իցէ է որ մենք պիտի ստեղծենք մեր ազգային առնական քաղաքականութիւնը հիմնուած գոյութեան կռուի երկաթէ օրէնքների վրայ, որի տրամադրութիւնն է հաւաքական ինքնապաշտպանութիւնը իր իրաւունքներով եւ միջոցներով։ «Յարձակման դէմ դիմադրութիւնը ոչ միայն արդարանալի, այլ եւ հարկադրական է։ Անդիմադրութիւնը մեղանչում է թէ՛ եասիրութեան եւ թէ՛ այլասիրութեան դէմ մի անգամայն»։ Այսպէս է ձեւակերպում Հերպերդ Սփենսըր, տիեզերական բարոյագիտութեան այս հրամայականը, որուն ի պաշտպանութիւն աչինչ ունինք ասելու, եթէ ոչ այն աւանդը, որը Իմմիրլհանը տուեց իր հօտին՝ երուսաղէմ աքսորճանապարհուելու միջոցին՝

ՀՈՆ ՈՒՐ ԱՐԴԱՐՈՒԹԻՒՆ ՉԿԱՅ, ԱՄԷՆ ՀԱՒԱՏԱՐՄՈՒԹԻՒՆ ԿԵՂԾ Է։

Ազգային առնական քաղաքականութիւն՝ ահա մեր պահանջը։ Ծանդուգն պահանջ՝ ահա մեր դիրքը։

ՓՈԽԱՆԱԿ ԿԱԹԻԼ – ԿԱԹԻԼ ՄԵՌՆԵԼՈՒ ՈՒ ԱՆԻՆՆԱԼՈՒ, ՀԱՑԸ ՄԻԱՆԳԱՄ ԷԼ ՊԻՏԻ ՄԵՌՆԻ, ՈՐ ՀԱՑԸ ԱՊՐԻ։

ՓԱՐԱՄԱԶ

ՓԱՐԱՄԱԶԻ ՊԱՏԳԱՄՆԵՐԷՆ

«Դուք մեր մարմինը միայն կրնաք կախել, իսկ մեր գաղափարը ո՛չ։ Դուք վաղը Արեւելքի հորիզոնին վրայ պիտի տեսնէք արշալոյսը վերածնած Հայաստանին»։

«*Եթէ ես չմեռնիմ, դուն չմեռնես, ո՛վ պիտի մեռնի այս ժողովուրդին իրաւունքներուն համար*»։

«Հոն, ուր կախաղաններն են ճօճում՝ ազատութիւնն է մանգալիս։ Հոն, ուր վեհերոտներն են ննջում՝ յարութիւնն է մօտալուտ»։

ՓԱՐԱՄԱԶ

ՈՐ [illegible]

ԼՈՍ ԱՆՁԵԼԸՍ

«ԿԱՆՔ, ՊԻՏԻ ՄՆԱՆՔ ՈՒ ԴԵՌ ՇԱՏԱՆԱՆՔ»

(Շարունակութիւն նախորդ թիւէն եւ վերջ)

Հաւաքի երկրորդ բաժինով յաջորդաբար ժողովուրդին իրենց խօսքը փոխանցեցին մեր հաղորդավար երեք կուսակցութեանց ներկայացուցիչները։

Առաջին առթիւ, Ս. Դ. Հնչակեան Կուսակցութեան անունով ելոյթ ունեցաւ պրն. Տոքթ. Ռուբէն Եաղուպեան։ Ըստ. Եաղուպեան յայտնելէ եսէ թէ թուրք ձախողած է հայութիւնը բնաջնջելու իր նպատակին մէջ անդրադարձաւ Հնչակեան Կուսակցութեան 100-ամեակին եւ ըսաւ.- «*Հայ ժողովուրդի դարաւոր ներիութենէն ազատումը, և անկախ հայրենիքի մէջ ընկերային և անհատական բարօր կեանքի մը ապահովումը, ունենալով իբրեւ առաջադրանք և գործունէութեան ծրագիր, մեր կուսակցութիւնը հրապարակ իջաւ անհապաղ կռուի, թուրք կայսերապաշտական և յետադիմական իշխանութեանց դէմ։ Անցնելով հուրի և սուրի ընդմէջէն ան ունեցաւ յեղափոխական մկրտութիւն և արձանագրեց սիրալի խոյանքներ համխաեան և երիտ-թուրքական բռնատիրութեանց դէմ*։

Ապա, Ռամկավար Ազատական Կուսակցութեան անունով ելոյթ ունեցաւ Պր. Փայլակ Ահարոնեան, *որ իր խօսքին մէջ յատկապէս ըսաւ.- «Մենք համոզուած ենք որ մեր ձայնը աւելի զօրաւոր պիտի հնչէ երբ Ռամկավար, Հնչակեան, Դաշնակցական կուսակցութիւններու Հայ Դատի մարմինները միեւնոյն նպատակով գործի լծուած, համագրուած աշխատանքով առաջնորդեն իրենց գործունէութիւնը»։*

Այսօր ուրախալի երեւոյթ է որ մեր հայրենիքին մէջ, պետական ղեկավարներու գլխաւորութեամբ, հարիւր հազարաւոր հայորդիներ երկիւղածութեամբ կը խոնարհին միլիոնաւոր մեր նահատակներու յիշատակին առջեւ։ Այդ պատճառով այսօր, հայութիւնը կ'ակնկալէ որ հայոց հողային դատի հետապնդումը մասնաւորաբար դառնայ հայրենի կառավարութեան ու պետական չափանիշով պատրաստել հաք մեր դատի հետապընդման ծրագիրը, դայն աշխատիլ տայ Սովետական Միութեան կեդրոնական կառավարութեան որպէս իր դասը եւս։

Եզրափակելով իր խօսքը Պր. Ահարոնեան ըսաւ.- «*Երբեք պէտք չէ ընկրկի մեր դատողութիւնը փորձելու, ծրագրելու և նպատակներ հետապընդելու մեր վճռակամութիւնը, որովհետեւ մենք իբրեւ քաղաքական - ազգային կազմակերպութիւններ ո՛չ միայն պատասխանատու ենք այսօրուայ մեր արարքներուն գործունէութեան, այլ նաեւ յանձնառու ենք սերունդներ պատրաստելու, որպէսզի անոնք եւս չարունակեն սկսուած սուրբ պաշտօնը։ Թող լա՜ւ իմանան աշխարհի մեծ ու փոքր պետութիւնները, մէկ է այսօր հայ ժողովուրդը իր հայրենիքով ու սփիւռքով։ Մէկ է ուրախութիւններուն ու տխրութիւններուն մէջ։ Մէկ է մանաւանդ իր պայքարին մէջ և մէկ պիտի ըլլայ իր յաղթանակին մէջ։ Ուշ կամ կանուխ պիտի հասնինք այն բաղձալի օրուան երբ հայ ժողովուրդը վերջնականապէս պիտի փշրէ իր պանդուխտի յուգը, պիտի համախմբուի Արարատի փէշերուն տակ, իր ամբողջական հայրենիքի մէջ, ամբողջական հայութեամբ, որպէս մէկ ազգ մէկ ժողովուրդ ու մէկ քաղաքակրթութեան յառաջադէմ զաւակները»։*

Վերջին խօսք առնող էր Հայ Յեղափոխական Դաշնակցութեան ներկայացուցիչ Պրն. Յակոբ Մանճիկեան, *իր ելոյթի առաջին բաժինով պատմականը ըրաւ եղեռնի յուշարձանին, յիշելով թէ թուրք կառավարութիւնը իճպիսի աշխատանքի լծուած էր արգելք հանդիսանալու համար յուշարձանի կառուցման, սակայն, ըսաւ Պրն. Մանճիկեան.- «Կը բարձրանար այս վեհանիստ կոթողը և իր գմբեթը երկինքի կապոյտի մէջ խրելով աշխարհին կը ծանուցանէր, որ հայութիւնը կայ պիտի մնայ ի հեճուկս ցեղասպանի անցեալի թէ ներկայի բոլոր դաւերուն»։*

«*Երկու հայրապետներու՝ Ամենայն Հայոց Հայրապետ Վազգէն Կաթողիկոսի եւ Գարեգին Բ.ի օրհնութիւնները կան այս յուշարձանին վրայ*», ըսաւ Մանճիկեան ու ապա աւելցուց «*Եթէ պահ մը լուռ կենաք անոր գմբեթին տակ, թերեւս պիտի լսէք Վազգէն Կաթողիկոսի այս յուշարձանի բացման առիթով արտասանած խօսքերը, որոնք այս չրջանի հայութեան համապատասխան անկիւնադարձ մը հանդիսացան*»։

Խօսելով իր կուսակցութեան հանոզումներուն մասին Մանճիկեան ըսաւ.- «*Դաշնակցութիւնը կը հաւատայ որ հաւաքական ոյժին չնորհիւ միայն, ինչպէս անմահ Աւետիս Ահարոնեանը ըսած է, այդ ոյժին առջեւ միայն արիւնարբու մեր թշնամին ծունկի պիտի գայ եւ ըսէ յարգանք քեզ նահատակ հայ ժողովուրդ*»։

Քաղաքական հաւաքի աւարտին յուշարձանի գմբեթին տակ տեղի ունեցաւ հոգեհանգստեան արարողութիւն նախագահութեամբ՝ Տաքեւ Արք. Սարգիսեանի։

«ՄԱՍԻՍ»

ՋԱՀԱԿԻՐ

ԱԶԳԱՅԻՆ ԳՐԱԿԱՆ ԸՆԿԵՐԱՅԻՆ ԵՍԲԱԹԵՐԹԸ

11 ՅՈՒՆԻՍ 19×7

ՕՓ. ՍԲԼԱՊ ԷՍՈՐԵՑԻ ՊՕՅԱՃԵՑԻՆ
ՕՓ. ՀԱՅԶԵՆ ՎԱՐԴԻԿ ԲՐՈՒՃԵՑԻՆ

խօսեցեալ է

6 Յունիս 1987 Գահիրէ

Ա յս բարեբաստիկ առթիւ, «Ջահակիր» յերմօրէն կը շնորհաւորէ խօսեցեալ զոյգը, իրենց ծնողները՝ տէր և տիկին Էսուար Պօյաճեաններն ու տէր և տիկին Վահրամ Բրուճեաններ, ինչպէս նաեւ ընտանեկան բոլոր պարագաները:

ԵՐԵՒԱՆԻ ՄԱՐԶԱ-ՀԱՄԵՐԳԱՅԻՆ ՀԱՄԱԼԻՐԸ ՊԱՐԳԵՒԱՏՐՈՒԱԾ

Խորհրդային Մէութեան ժողովրդական անտեսութեան նուաճումներու ցուցահանդէսի «Լինարարութիւն» միացեալ տաղաւարներու գլխաւոր կոմիտէի որոշումով Երեւանի մարզահամերգային համալիրը պարգեւատրուած է ոսկէ մետալով:

Այսպէսով՝ կը գնահատուի նախագիծի հեղինակ ճարտ. արուեստագէտ Թուր Թարխանեանի, արուեստագէտ Հրաչեայ Պօղոսեանի և Սպարտակ Խաչիկեանի, շին արարներ Իգոր Մատուրեանի, Գրիգոր Աղիգեանի, տասնեակ ու տասնեակ կազմակերպութիւններու աշխատանքը:

ՅԱՐԳԱՆՔ ՄԵՐ ՆԱՀԱՏԱԿՆԵՐՈՒՆ

(Շարունակութիւն Ա. էջէն)

պէթեան, Թրքական անասելի վայրագութիւնն ու ճիւաղային պղծութիւնը դասն ու ծրագիրը եւ տասնեակ տարի յիշելով պիտի նորոգեն՛ք մեր ուխտը, հաղորդելու ձեզի, հայրենասիրութեամբ եւ նուիրումով ձեր անմահ բարձր գործին:

Այսօր կ՛ուզենք այս ամիսը տօնելու յանձնել մեր սքանչացումը ձեր նահատակ հոգիներուն, եւ վսեմ գաղափարներուն, որուն համար ձեր կեանքը տուիք:

Մենք եւս ուխտեալ պինդ ենք ձեր տարեդարձը առթիւ պիտի հետեւինք այն ճանապարհին, որ դուք գծեցիք, ձեր խընկելի յիշատակը անմահ և անթառամ պիտի մնայ որքան ատեն որ կ՛ապրինք երբեւ հաւատարիմ գաղափարի հետեւորդներ:

Թող խաչատեան ձեր հոգիները այն անհուն փոսին մէջ, ուր թաղուած է ձեր մարմինները: Ձեր սուրբ արեան կաթիլներով, վերածնած հայկական պետութիւնը կ՛ապրի, կը զօրանայ: Լինայ ենք որ օր մը մօտիկ ապագային փոխադրուին ձեր պաշտելի աճիւնները մեր հայրենի երկրին մէջ եւ յուշարձան մը կանգնի ձեր յիշատակին, որը ներշնչեան աղբիւր դառնայ ապագայ սերունդներուն:

Ձեր կեանքի պարտէզը զարդարող ծաղիկները չթառամեցան եւ ձեր կենաց երկնակամարը լուսաւորող աստղերը չմարեցան, և ձեր հոգւոյն մէջ հնչող ազատութեան երգերն ու մեղեդիները առ յաւէտ պիտի հնչեն:

Եւ մեզի համար այդ ծաղկներու զմայլելի բոյրը, աստղերու պլպլումը, ազատութեան երգերու եւ մեղեդիներու արձագանգը մեր հոգիներուն խորը միշտ պիտի արձագանգէ տարուէ տարի:

Ո՛չ մէկը պիտի կարողանայ սպաննելու վերջացնել ձեր պաշտպանած արդար եւ սրբազնացոյն գործը:

Ո՛վ դուք ազատութեան լուսաշող աստղեր, օրհնեալ ըլլայ ձեր յիշատակը:

Փա՛ռք ձեր կռիւին և հանգիստ ձեր պաշտելի նշխարներուն:

Զ. Պ.

ՆՈՒԻՐԱՏՈՒԹԻՒՆԵՐ

(ԵԳԻՊՏԱԿԱՆ ՈՍԿԻՈՎ)

Իրենց սիրելի ամուսնոյն, հօր, մեծհօր և եղբօր ողբ. Ղեւոնդ Պէզիրճեանի. մահուան քառասունքին առթիւ և անոր քաղցր ու խնկելի յիշատակին այրի տիկին Փրննա Պէզիրճեան, տիար Խորէն Պէզիրճեան, տոքթ. և տիկին ժագ Թօսունեան և զաւակունք և տիար Աստուր Պէզիրճեան կը նուիրեն.

Ս. Պօղոս-Պետրոս Եկեղեցւոյ Պայծառութեան	60
Աղեքս. Հ.Բ.Ը. Միութեան	30
Աղեքս. Հ.Մ.Ը.Մ.-Նուպարին	30
Աղեքս. Հ.Մ.Ը.Մ.-Նուպարի Սկաուտական Շարժումին	30
Հայ Աւետ Եկեղեցիին (Աղեքս.)	25
Պօղոսեան Ազգ. Վարժարանին	25
Աղեքս. Հայ Աղքատախնամին	25
Տիգրան Երկաթ Մշակ. Միութեան	25
Ցառաջդիմասէր Մշակ. Ընկ.	25
«Արեւ»ին	25
«Յուսաբեր»ին	25
«Ջահակիր»ին	25

(Ստանալ Աղեքսանդրիոյ Ազգային Առաջնորդարանէն)

Տիար Վահէ Պետրոսեան, իր սիրելի զարմուհիին օր. Սիրվարդ Էմիրճեանի ընդ պր. Վիգէն Մուրատեանէ (Գալիֆորնիա) բարեբաստիկ ամուսնութեան առթիւ վանի խնդակցութեան և ցկեանս երջանկութեան մաղթանքներով կը նուիրէ.

«Արեւ»ի ֆոնտին	10
«Յուսաբեր»ի ֆոնտին	10
«Ջահակիր»ի ֆոնտին	10

(Ստանալ Աղեքսանդրիոյ Ազգային Առաջնորդարանէն)

Ողբ. Սեդա Փոգորեանի մահուան տխուր առթիւ, վասն ցաւակցութեան տեարք Պետրոս Մովսէսեան և եղբայրք կը նուիրեն.

Հայկական Ընթերցասրահին	5
«Ջահակիր»ին	5

ՀԱՅԿԱԿԱՆ ԸՆԹԵՐՑԱՍՐԱՀԻՆ

Ողբացեալ Սեդա Փոգորեանի մահուան տխուր առթիւ, վասն ցաւակցութեան կը նուիրեն.

Տէր և տիկին Զաւէն Պալեան	10
Տիար Նուպար Կէրիկեան և զաւակունք	10

ՏԽՐՈՒՆԻ

Տիար Պետրոս Յ. Փոգորեան, օր. Տիանա Փոգորեան, տէր եւ տիկին Նիգոլա եւ Էլիզ. Գրոյէ (Աւստրալիա), տէր եւ տիկին Պերճ Փոգորեան եւ զաւակուիճ (Մոնթրէալ), տէր եւ տիկին Մարգար եւ Էօժէնի Երկանեան (Թորոնթօ), տէր եւ տիկին Պետրոս Կ. Փոգորեան եւ դուստր (Թորոնթօ), տէր եւ տիկին Օննիկ եւ Պէթի Յակոբեան եւ զաւակուիճ (Թորոնթօ), տէր եւ տիկին Փրայր Փոգորեան եւ զաւակուիճ (Թորոնթօ), տէր եւ տիկին Գեղամ Փոգորեան եւ զաւակուիճ (Թորոնթօ), տէր եւ տիկին Նուպար Փոգորեան, (Թորոնթօ), տէր եւ տիկին Գրիգոր Փարթամեան եւ զաւակը, տէր եւ տիկին Վազգէն Փարթամեան եւ զաւակուիճ, այրի տիկին Աղաւնի Նազրիկեանեան եւ զաւակը (Մոնթրէալ), այրի տիկին Գեղանուշ Տէր Մկրտիչեան եւ զաւակուիճ (Երեւան), ինչպէս նաեւ Հեֆիմեան (Կ. Պոլիս եւ Էջմիածին), Թաւիկեան (Էջմիածին) ընտանիքները, եւ համայն սգակիր պարագաները ցաւ սիրտ կը ծանուցանեն մահը իրենց սրելի մօր, մեծմօր, ներոջ, հօրեղբօր կնոջ, հարկիճին, խնամիին եւ ազգականին՝

ՈՂԲ. ՍԵԴԱ ՓՈԳՈՐԵԱՆԻ

(ԾՆԵԱԼ ՀԵՖԻՄԵԱՆ)

որ հանգեաւ ի Տէր Երկուշաբթի, 8 Յունիս 1987, առաւօտեան, Մատր Տաուլի հիւանդանոցին մէջ, յետ կարճատեւ հիւանդութեան:

Յուղարկաւորութեան տխուր արարողութիւնը տեղի ունեցաւ Երեքշաբթի, 9 Յունիս 1987, յ.մ. ժամը 4ին, Գահիրէ Ս. Գրիգոր Լուսաւորիչ մայր տաճարին մէջ, ուրկէ հանգուցեալին մարմինը փոխադրուեցաւ Մարմինայի ազգային գերեզմանատունը եւ ամփոփուեցաւ տեղւոյն ընտանեկան դամբանին մէջ:

ԾԱՆՕԹ.- Մասնաւոր մահագդ ղրկուած չըլլալով, կը խնդրուի ներկայս իբր այդ ընդունիլ:

Այս տխուր առթիւ, «Ջահակիր» իր զգածուած ցաւակցութիւնները կը յայտնէ հանգուցեալին զաւակներուն՝ տիար Պետրոս Յ. Փոգորեանի, օր: Տիանա Փոգորեանի, տէր և տիկին Նիգոլա և Էլիզ Գրոյէի (Աւստրալիա), ընկեր և տիկին Պերճ Փոգորեանի (Մոնթրէալ) և սգակիր բոլոր պարագաներուն:

ՇՆՈՐՀԱԿԱԼԻՔ

Այրի տիկին Զարուհի Զօրայեան, տէր և տիկին Փրայր Զօրայեան և զաւակունք (Փանամա), տէր և տիկին Մարտիրոս Պալեան և զաւակունք, տէր և տիկին Հայկ Նազդաչեան և զաւակունք և համայն սգակիր պարագաները ներկայիս կուգան իրենց շնորհակալութիւնները յայտնել Լեմ'ս բարեխնամ Առաջնորդ Գերշ. Տ. Զաւէն Ս. արք. Չինչինեանի, Արժ. Տ. Նարեկ Խաչակիր քհնյ. Ծրընճեանի, Մ.ս. Եդուարդ Յակոբեանի, աւագ սարկաւագները Բրշն. Յարութիւն Լեւոնեանի, Արամ Ամիրեանի և Օննիկ Պօղոսեանի, Ս Գ. Հնչ. Կուս. Եգիպտոսի վարիչ Մարմնին, Հայկական Ընթերցասրահի վարչութեան, Փալուտեան Ազգ. Կրժ.ի Տիկնանց Խումբակալութեան, Հայ Աղքատախնամ ընկ.եան, Հ.Բ.Ը.Մ.-ի Գահիրէի Մասնաճիւղին, «Ածեմ՛նիկ» Տիկնանց Միութեան, «Ջահակիր» շաբաթաթերթի խմբագրութեան և բոլոր անոնց՝ որոնք անձամբ, հեռագրով, նամակով, ծաղկեպսակ ուղարկելով կամ բարեպատակ հաստատութիւններու նուիրատուութիւններ կատարելով ցաւակցութիւն յայտնեցին իրենց սիրելի ամուսնոյն, հօր, մեծհօր և աղգականին՝

ՈՂԲ. ՆՈՒՊԱՐ ԱՐԹԻՆ ԶՕՐԱՅԵԱՆԻ

մահուան և քառասունքին առթիւ:

ԳԱՀԻՐԷ

ՅԱՅՏԱՐԱՐՈՒԹԻՒՆ

Այս կիրակի, 14 Յունիս 1987ին, Ս. Գրիգոր Լուսաւորիչ Մայր Տաճարին մէջ պիտի մատուցուի հանդիսաւոր Ս. Պատարագ:

Յաւարտ Ս. Պատարագի պիտի կատարուի հոգեհանգստեան պաշտօն, 1915ին Կ. Պոլսոյ մէջ կախաղան հանուած ՔՍԱՆ ՀՆՉԱԿԵԱՆՆԵՐՈՒԻ նահատակութեան 72 րդ տարելիցին առթիւ:

Կը հրաւիրենք մեր բարեպաշտ ժողովուրդը ներկայ գտնուելու և աղօթելու անոնց հոգիներուն խաղաղութեան համար:

Ե. Գ. Մ. ՀԱՅԿԱԲԱՐԱՊԱՏՈՒԹԻՒՆ

ՀՈՍՔԸ ՄԱՍՆԱԳԻՏՈՒԹԵԱՆ ՀԱՄԱՐ

ՆԻՒԹԵՐ ԵԳԻՊՏՈՍԻ ՀԱՑՈՑ ՊԱՏՄՈՒԹԵԱՆ ՀԱՄԱՐ

Բ. Հասոր 765 մեծադիր էջ, Պատկերազարդ

Հեղինակ՝ ԱՐՏԱՇԵՍ Հ. ԳՈՒՐՏԱՇԵԱՆ

«Պատմութիւն Եգիպտահայ Բանակարներու, Հարկեր Ջուէյլայի Դպրատան, Խոլէնեան և Գալուստեան Ազգային Դպրոցներու, Գալուստեան Երջանաւարտից Միութեան, Գրիգոր Եղիայեան կրթաթոշակի հիմնադրամին:»

Գիրքին փոխարժէքը 110 (հարիւր տասը) ամերիկեան տոլար, արտաքսան ծախսով միասին:

Չեքով առաքել հետեւեալ անունին U·G·A·B· – LAUSANNE

Հասցէ. U· G· A· B·
3, Chemin du Cap
1006 Lausanne (Suisse)

ՄԱՄՈՒԼԸ ԴՊՐՈՑ Է

0098